ΣΗΜΕΙΩΜΑΤΑΡΙΟ

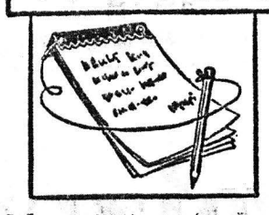

ΜΙΑ ὁμάδα ἐπιστημόνων ἔχει ἐπιτύχει νὰ κατεργαστεῖ τὸ δισοξινοριμπονουκλεονικὸ ὀξύ, τὸ περίφημο ΔΝΑ, ποὺ εἶναι καὶ τὸ βασικὸ ὑλικὸ τῆς ἀναπαραγωγῆς τῆς ζωῆς, τοῦ γενετικοῦ, ἄπως τὸ λένε κώδικα, γιὰ νὰ «βιοσυνθέσει» μιὰ ὁρμόνη, τὴν σωματοστατίνη. Ὁ γόνος ποὺ παράγει τὴν ὁρμόνη αὐτὴ ἔχει ἀνακαλυφθεῖ μέχρι σήμερα μονάχα σὲ μεγάλα ζῶα. Ἀλλὰ οἱ ἐρευνηταὶ στὸ μεγάλο ἰατρικὸ κέντρο Ντουάρτε στὴν Ἀμερικὴ κατόρθωσαν νὰ παράγουν μὲ χημικὴ σύνθεση τὸν γόνο αὐτὸν καὶ νὰ τὸν τοποθετήσουν σὲ περιβάλλον βακτηριδίων μὲ ἀποτέλεσμα νὰ παράγουν τὴν ὁρμόνη. Ἡ σωματοστατίνη προκαλεῖ τὴν παραγωγὴ ἄλλων ὁρμονῶν καί, κατὰ τοὺς ἐρευνητὲς ἐπιστήμονες, ἔχει προκαλέσει τὴν γενικὴ προσοχὴ στὴν θεραπευτικὴ ἀξία της στὴν περίπτωση τῆς ἀκρομεγαλίας, μιᾶς νόσου κατὰ τὴν ὁποίαν οἱ ὁρμόνες ποὺ παράγονται σὲ μεγαλύτερη ποσότητα ἀπὸ τὴν φυσιολογικὴ προκαλοῦν μιὰ παράξενη διεύρυνση καὶ αὔξηση σὲ ὄγκο τῶν προσωπικῶν ὀστῶν. Ἀλλὰ ἔχει διπιστωθεῖ ὅτι ἡ σωματοστατίνη συμβάλλει ἐπίσης στὴν θεραπεία τῆς παγκρεατίτιδας καὶ τοῦ διαβήτου. Οἱ διαπιστώσεις αὐτὲς ἔχουν ἐξακριβωθεῖ ἐπιστημονικῶς.

⁂

ΝΕΑ στοιχεῖα γιὰ τὴν θεραπεία τῆς κυανώσεως τῶν βρεφῶν ἀνακοινώνει ἡ ἰατρικὴ ἐπιστήμη. Τὰ αἱμοφόρα ἀγγεῖα ποὺ ἐμπορίζουν τὸ αἷμα νὰ φτάσει στοὺς πνεύμονες τοῦ ἐμβρύου πρὶν ἀπὸ τὸν τοκετὸ συνεχίζουν τὴν ἴδια ἀποστολὴ μερικὲς φορὲς μετὰ ἀπὸ αὐτόν. Μπορεῖ νὰ ἀνοίξουν πλέον μὲ φάρμακα καὶ ὄχι μὲ χειρουργικὴ μέθοδο. Σύμφωνα μὲ μιὰ ἀνακοίνωση ποὺ ἔγινε στὴν ἀμερικανικὴ καρδιολογικὴ ἑταιρία πειράματα ἔχουν ἀποδείξει ὅτι τὰ φάρμακα μπορεῖ νὰ ἀντικαταστήσουν τὴν χειρούργησι στὴν θεραπεία τῆς κυανώσεως τῶν βρεφῶν. Ἡ χειρούργησι εἶναι ἀρκετὰ δύσκολη γιατὶ πραγματοποιεῖται σχεδὸν ἀμέσως μετὰ τὸν τοκετό. Τὰ πειράματα ποὺ ἔγιναν ἀπέδειξαν ὅτι ὑπάρχουν φάρμακα ποὺ κλείνουν ἢ ἀνοίγουν τὴν ἀρτηρία ποὺ συνδέει τὴν πνευμονικὴ ἀρτηρία μὲ τὴν ἀορτή. Πρὶν ἀπὸ τὸν τοκετὸ ἡ ἀρτηρία αὐτὴ λειτουργεῖ μὲ σκοπὸ νὰ ἀπομακρύνει τὸ αἷμα τοῦ ἐμβρύου ἀπὸ τοὺς πνεύμονές του ποὺ δὲν λειτουργοῦν. Μετὰ τὸν τοκετὸ χρησιμοποιεῖται γιὰ τὸν ἀντίθετο σκοπό, γιὰ νὰ διαβιβάζει τὸ αἷμα ἀπὸ τὴ καρδιὰ στοὺς πνεύμονες. Ὅταν δὲν λειτουργήσει ἡ ἀρτηρία αὐτὴ μετὰ τὸν τοκετὸ δὲν διαβιβάζεται αἷμα στοὺς πνεύμονες τοῦ νεογνοῦ μὲ ἀποτέλεσμα νὰ ὑποστεῖ τὴν κυάνωση. Μέχρι σήμερα ἡ κατάστασις αὐτὴ θεραπευόταν μονάχα μὲ τὴν χειρούργηση. Τώρα ὅμως χρησιμοποιοῦνται εἰδικὰ φάρμακα μὲ τὰ ὁποῖα ἀποφεύγεται ἡ χειρούργησις.

⁂

ΔΕΝ εἶναι μόνον ἡ πολιτεία ποὺ πρέπει νὰ λάβει μέτρα, ἀλλὰ καὶ ἡ κοινωνία. Καὶ ἄλλο ἔγκλημα ψυχοπαθοῦς ἀναστάτωσε τὴν κοινὴ γνώμη. Κάθε τόσο ἄνθρωποι ποὺ θὰ ἔπρεπε νὰ βρίσκονται κλεισμένοι σὲ ἱδρύματα γιὰ θεραπεία, ζοῦν μεταξύ μας, δημιουργοῦν οἰκογένειες καὶ τὶς ἀπαδεκατίζουν οἱ ἴδιοι σὲ μιὰ στιγμὴ διασάλευσης τῶν φρένων τους. Ἡ ψυχασθένεια τοὺς καθιστᾶ ἀμέτοχους τῆς εὐθύνης. Ἀλλὰ ἡ εὐθύνη μεταφέρεται στὰ πολλαπλάσιο σ' ὅσους εἶναι ἀριθόδιοι γιὰ νὰ ἐπισημαίνονται οἱ παρανοικοί, ἀπὸ αὐτοὺς οἱ ἐπικίνδυνοι, καὶ νὰ ἀπομονώνονται, γιὰ νὰ μὴν εἶναι σὲ θέση νὰ δημιουργοῦν ἀνεπανόρθωτες καταστάσεις. Ποῦ εἶναι τὰ πιστοποιητικὰ ὑγείας γιὰ τὴν τέλεση τῶν γάμων; Λειτουργεῖ ὅπως πρέπει ὁ θεσμὸς αὐτὸς ἢ ἔχει ἐξελιχθεῖ σ' ἕνα ἁπλὸ γραφειοκρατικὸ τύπο ὅπως καὶ ἡ δημοσίευση τῆς ἀγγελίας γάμου, σύμφωνα μὲ τὸ σχετικὸ ἄρθρο τοῦ ἀστικοῦ κώδικα; Ποῦ εἶναι ἡ ἐφαρμογὴ τοῦ βιβλιαρίου ὑγείας ποὺ ἔχει ἐξαγγελθεῖ καὶ ἔμεινε μέχρι στιγμῆς μὲ τὴν ἐξαγγελία του στὸ χαρτί; Ἔτσι ἀνενόχλητοι παρανοικοὶ διαπράττουν ἐγκλήματα ἄγρια μὲ συνέπειες νὰ χάνουν τὴν ζωή τους ἀθῶοι καὶ ἀνύποπτοι ἄνθρωποι ποὺ γίνονται σύζυγοι ἢ ἔχουν τὴν τραγικὴ μοῖρα νὰ γεννηθοῦν ἀπὸ παρανοικοὺς πατέρες καὶ μητέρες. Εἶναι καιρὸς νὰ ἐφαρμοσθοῦν μὲ σύστημα καὶ μὲ ἀκρίβεια ὅλα τὰ μέτρα γιὰ τὴν προστασία τῶν συναν θρώπων μας. Ἀλλὰ ταυτόχρονα, ἐπειδὴ τὰ κρούσματα τῆς παρανοίας αὐξάνουν σὰ συνέπεια τοῦ ἄγχους τῆς ζωῆς, χρειάζονται, παράλληλα πρὸς τὰ ἄμεσα προληπτικὰ καὶ μακρόπνοα μέτρα. Πρέπει ἀπὸ τὴν μικρή τους ἡλικία οἱ ἄνθρωποι νὰ διδάσκονται πῶς θὰ ἀποφεύγουν ἄλλα καὶ πῶς θὰ ἀντιμετωπίζουν τὸ σύγχρονο ἄγχος. Καὶ σ' αὐτὸ ἡ συνεργασία τῆς ἰατρικῆς μὲ τὴν ψυχολογία καὶ τὴν κοινωνιολογία καθὼς καὶ ἡ καλὴ θέληση ὅλων τῶν ἀνθρώπων ποὺ σκέπτονται σωστὰ εἶναι στοιχεῖα ἀπαραίτητα.

Ο ΣΥΜΠΟΛΙΤΗΣ

ΗΜΕΡΟΝΥΚΤΙΑ

ΠΕΜΠΤΗ

23

ΜΑΡΤΙΟΥ

Παρῆλθον 82 ἡμέραι

Ὑπολείπονται 283

Σελήνη 15 ἡμερῶν

Ἀνατολὴ 6.25΄

Δύσις 6.39΄

Νίκωνος καὶ τῶν σὺν αὐτῷ

Η ΗΜΕΡΑ ΤΩΝ ΠΑΤΡΩΝ

— ο —

Ἰδιοκτήτης
ΑΝΝΑ ΧΡ. ΡΙΖΟΠΟΥΛΟΥ
Βησσαρίωνος 4, Ἀθῆναι

— ο —

Ἐκδότης — Διευθυντὴς
ΧΡΙΣΤΟΣ Α. ΡΙΖΟΠΟΥΛΟΣ
Τσαμαδοῦ 47

— ο —

Ἀρχισυντάκτης
ΝΙΚΟΣ ΠΟΛΙΤΗΣ
Φιλοποίμενος 18

— ο —

Προϊστάμενος
Γραφείων — Τυπογραφείων
ΧΡΙΣΤΟΣ ΑΘΑΝΑΣΙΟΥ
Φιλικῶν 2

Χρονικὸν

23η ΜΑΡΤΙΟΥ

1826. Ὑπογράφεται τὸ πρωτόκολλον ἀνεξαρτησίας τῆς Ἑλλάδος.

1905. Κηρύσσεται στὴ Θέρισσα ἡ ἀνεξαρτησία τῆς Κρήτης.

1965. Ἐκτοξεύονται οἱ πρῶτοι «δίδυμοι» Γκρίσσομ καὶ Γιάγκ.

Ο ΑΓΙΟΣ ΤΗΣ ΗΜΕΡΑΣ

ΝΙΚΩΝΟΣ ΚΑΙ ΤΩΝ ΣΥΝ ΑΥΤΩ

Ὁ Νίκων κατήγετο ἀπὸ τὴν Νεάπολιν τῆς Ἰταλίας, ἀφιερώθη δὲ εἰς τὴν ἀσκητικὴν ζωήν. Ὁ ἐκεῖ ἐπίσκοπος τὸν ἐχειροτόνησε πρεσβύτην καὶ τὸν ἀνέδειξε προϊστάμενον 199 συναδέλφων του. Καταγγελθέντες εἰς τὸν ἡγεμονεύοντα τῆς Σικελίας εὗρον ἅπαντες μαρτυρικὸν θάνατον.

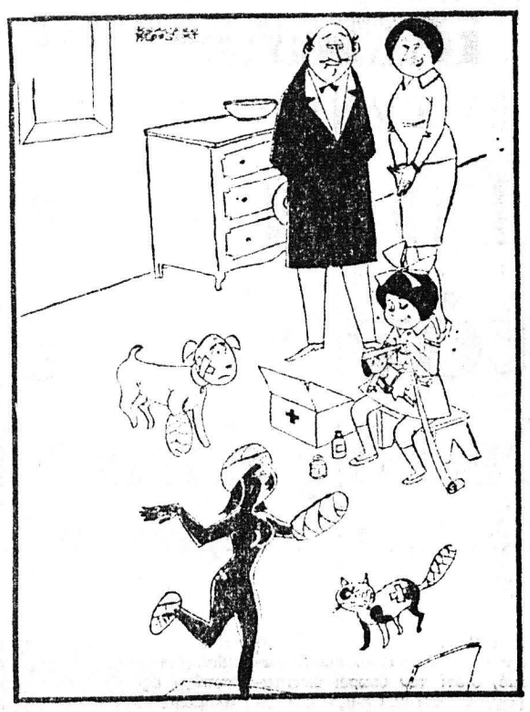

—Ἡ Μπεμπέκα ἢ γιατρὸς θὰ γίνη ἢ νοσκόμα!

ΤΟ ΣΤΑΥΡΟΛΕΞΟ

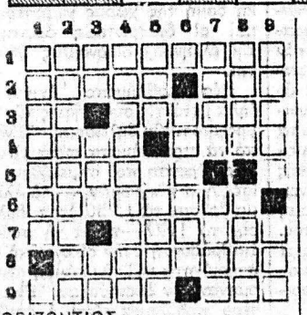

ΟΡΙΖΟΝΤΙΩΣ:

1. Συμβολίζει ἕναν ἀπὸ τοὺς μεγαλυτέρους πολιτισμοὺς τῆς ἀρχαιότητος (αἴτ.).
2. Ἱσπανικὴ πόλις — Ἀπὸ τὸ ὄνομα τοῦ περιφήμου Ἱσπανοῦ τενόρου Στέφανο.
3. Βελγικὴ πόλις — Χορεύεται κατὰ ζεύγη (αἴτ.).
4. Θρῆνος — Ἀνιὼν συγγενὴς (δημ.).
5. Πρωθυπουργὸς των εἶναι ὁ Ντεσάι.
6. Ἐκεῖ θὰ διεξαχθῆ τὸ 1978 ὁ τελικὸς τοῦ κυπέλλου πρωταθλητριῶν Εὐρώπης.
7. Διακριτικὸν πολλῶν αὐτοκινήτων — Ἀκούραστον, πρόθυμον.
8. Τὸ μικρὸν ὄνομα μιᾶς γνωστῆς πρωταγωνιστρίας τοῦ Ἑλληνικοῦ θεάτρου (ἐνάρθρως).
9. Ἀντιστρ., κατάργησις, ἀκύρωσις, δημ. (ἐνάρθρως) — Διαρρέει ἐλδετικὰ καντόνια.

ΚΑΘΕΤΩΣ:

1. Ἐξ ἀγχιστείας συγγενεῖς (μεταφ.).
2. Ἀρπακτικὸς τόπος (δημ.).
3. Ἐδυσκόλευε τὸν Δημοσθένην — Ἀρχαία δεικτικὴ ἀντωνυμία — Εὐώδης κομμεορρητίνη, δημ. (προφ. μαζί).
4. Τὰ κυνηγοῦν αἱ ὑαιναι.
5. Ἀρχικὰ ἑταιρίας μεταφορικῶν μέσων — Πτωχή, κυριολ. (δημοτική).
6. Πατὴρ τοῦ Ἀννίβα, ὁ Βάρκας ἐπιλεγόμενος (γεν.).
7. Ρῆμα δοξαστικὸν (ἀντιστρ.) — Ἀρχαία πόλις τῆς Σικελίας.
8. Χαρακτηρίζουν τὴν ἀπόδοσιν κάποιου στὴ κατάτε — Χαρτοπαικτικὸς ὅρος (ἀντιστρ. (γεν.).
9. Ὑπιδιωτικὸν γυναικείου ὀνόμα τος (ἀντιστρ.) — Θεὰ τοῦ Σκανδιναυϊκοῦ Πανθέου (ἀντιστρ.).

Η ΛΥΣΙΣ εἰς τὴν 7ην σελίδα.

ΕΡΩΤΗΣΕΙΣ

1. Πότε ἔγινε ἡ ἅλωσις τῆς Τροίας;
2. Ποῖος ὁ πρῶτος ἀνθρωπογεωγράφος;
3. Πῶς ἐλέγετο ἡ Βουλὴ τῶν ἀρχαίων Ἀρκάδων;
4. Τίνος ἔργον εἶναι τὸ μελόδραμα «Μπαέμ»;

ΑΠΑΝΤΗΣΕΙΣ εἰς τὴν 7ην σελ.

ΠΡΟΒΛΗΜΑ

Προκειμένου νὰ κτισθῆ τοῖχος 216 τετραγωνικῶν μέτρων προσελήφθησαν δέκα οἰκοδόμοι οἱ ὁποῖοι μὲ ἐπτάωρον καθημερινὴν ἐργασίαν ἔκτισαν ἐντὸς 15 ἡμερῶν τὰ 135 μέτρα. Ἐὰν προσληφθοῦν ἀκόμη τέσσαρες οἰκοδόμοι καὶ αὐξηθῆ κατὰ δύο ὥρας ἡ ἡμερησία ἀπασχόλησις εἰς πόσας ἡμέρας θὰ τελειώση τὸ ἔργον;

Η ΛΥΣΙΣ εἰς τὴν 7ην σελίδα.

Φιλοσοφία

Ὅσο πιὸ μικρὸς εἶναι κανεὶς τόσο μεγαλύτερη εἶναι ἡ ματαιοδοξία του.

ΣΕΒΕΝΙΕ

Χιοῦμορ

Μία νεαρὴ κοπέλλα, καλῆς οἰκογενείας, πηγαίνει στὴν μητέρα της καὶ τῆς ἐξομολογεῖται:

—Μαμά, εἶμαι ἔγκυος.

Ἡ μητέρα σηκώνει τὰ χέρια της στὸν οὐρανό;

—Ἔγκυος; Δύστυχη μικρή! Καὶ ἀπὸ ποιόν;

—Πῶς θέλεις νὰ ξέρω μαμά; Ἡ κοπέλλα σηκώνει τοὺς ὤμους. Σὲ ἕνα σορπράϊζ—πάρτυ ὑπάρχουν πολλοὶ ἄνδρες!

ὁ Στίχος

Τὸ θάμασμα

Τὸ θάμασμα, τὸ παίνεμα εἶναι λάθια,
στὰ φυλλοκάρδια ποὺ τὰ σημαδεύει
μιὰν ἀλάθευτη ἁρμὴ σὰν ἀπὸ βάθια
πύρινα ἀνεβατή, καὶ τ' ἀναδεύει.
Μάθε ματιὰ εἶν' ὁ πόνος, καὶ ἡ συμπάθια
γλυκόγελο ἡ ψυχὴ γι' αὐτὰ παλεύει
φήμη, δόξα, θολὰ εἶναι κατακάθια
τοῦ θείου πιοτοῦ ποὺ ἀγάπη τὸ φιλεύει.
Σήμερα στὸ χρυσὸ τὸ θυμιατήρι
μὴν καῖς τὸ μοσκολίβανο ποὺ ξέρεις
τοῦ κάκου κρύα λατρεία μὴ μοῦ προσφέρεις.
Ἄφησε κάποιον πόθο μου νὰ γείρη
λυπητερά, σὰν νὰ γυρνᾶ ἀπὸ ξόδια
τὰ πλαστικὰ νὰ σοῦ φιλήση πόδια.

Κ. ΠΑΛΑΜΑΣ

ΑΝΔΡ. Γ. ΠΑΠΑΔΗΜΗΤΡΙΟΥ
Οδοντίατρος
Μετὰ ἀπὸ πολύμηνον ἐπιστημονικὴν παρακολούθησιν εἰς Ἡνωμένας Πολιτείας Ἀμερικῆς, ἀφίχθη, καὶ ἐγκατεστάθη εἰς τὴν πόλιν μας δέχεται δὲ ἐπὶ συνεντεύξει εἰς τὸ Ἰατρεῖον του, γωνία Κορίνθου — Πατρέως 51, 1ος ὄροφος, τηλέφ.

Dr ΑΘΑΝΑΣΙΟΣ ΚΟΝΤΟΣΑΚΗΣ
Διδάκτωρ Πανεπιστημίου Κων)πόλεως, τέως Διευθυντὴς Νοσοκομείου PASTEUR Κων)πόλεως, τέως Διευθυντὴς Οὐρολογικῆς Κλινικῆς Γενικοῦ Νοσοκομείου Πατρῶν. Δέχεται Κολοκοτρώνη 19-23 (6' ὄροφος), τηλέφ. 221-779, (ὄπισθεν πλατείας Ὄλγας), ὧραι 8—10 π.μ. καὶ 5—8 μ.μ., τηλ. οἰκίας 277—188.

Dr ΙΩΑΝ. ΠΑΝΑΓΟΠΟΥΛΟΣ
Χειρουργὸς — Μαιευτὴρ
Γυναικολόγος διδάκτωρ Πανεπιστημίου MONTPELLIER Γαλλίας, εἰδικευθεὶς εἰς Πανεπιστημιακὴν κλινικὴν Γενεύης Ἐλβετίας ἐπὶ πενταετίαν ὡς ASSISTANT δέχεται εἰς τὸ Ἰατρεῖον του καθ' ἑκάστην 10—1 π.μ. καὶ 5—8 μ.μ. καὶ ἐπὶ συνεντεύξει, ἐπὶ τῆς ὁδοῦ Ἀράτου 14 6', τηλ. 273-263 καὶ τηλ. οἰκίας 270-152.

ΚΩΝ. Χ. ΓΑΛΑΡΙΩΤΗΣ
ΕΙΔΙΚΟΣ ΠΝΕΥΜΟΝΟΛΟΓΟΣ — ΠΑΘΟΛΟΓΟΣ
Διδάκωρ τῆς Ἰατρικῆς Σχολῆς τοῦ Πανεπιστημίου Ἀθηνῶν, δέχεται εἰς τὸ ἐπὶ τῆς ὁδοῦ Γεροκωστόπουλου — Κανακάρη 143, τηλέφ. 271-322, ἰατρεῖον του καὶ οἰκίας: 220-291. Δι' ἀναπνευστικὸν βρογχολογικὸν καὶ ἀλλεργιτικὸν ἔλεγχον τῶν πνευμόνων ἐπὶ συνεντεύξει, τηλ. 222-161.

ΓΕΩΡ. Δ. ΚΑΤΣΙΚΑΔΕΛΛΗΣ
ΕΙΔΙΚΟΣ ΠΑΘΟΛΟΓΟΣ
ΚΑΡΔΙΟΛΟΓΙΚΑ ΝΟΣΗΜΑΤΑ
Τέως ἐσωτερικὸς ἰατρὸς τῆς Παθολογικῆς — Καρδιολογικῆς Κλινικῆς τοῦ Ν.Ι.Μ.Τ.Σ., τ. ἐσωτερικὸς ἰατρὸς τῆς Καρδιολογικῆς Κλινικῆς τοῦ Νοσοκομείου Πεντέλη. Δέχεται καθημερινῶς 12—1.30 καὶ 5.30 — 8.30 ἐκτὸς ἀπὸ τὸ Σάββατο. Δ)νσις Ἰατρείου: Πλατεία Βοῦδ, Σουλίου 10, τηλ. 323-496. Δ)νσις κατοικίας: Σταματίου Βουλγάρεως 14, τηλ. 329-055.

Dr Κ. Ι. ΑΝΤΩΝΑΚΟΠΟΥΛΟΣ
ΩΤΟ—ΡΙΝΟ—ΛΑΡΥΓΓΟΛΟΓΟΣ ΧΕΙΡΟΥΡΓΟΣ
INSTITUTE LARYNGOLOGY— OTOLOGY OF LONDON
Τέως Ἐπιμελητὴς Νοσοκομείου Παίδων «Ἀγλαΐας Κυριακοῦ». Διευθυντὴς Νοσοκομείου Παίδων Πατρῶν. Δέχεται: 12—1 καὶ 5.30 — 7.30 μ.μ. Ἰατρεῖον: Μαιζῶνος 47 (1ος ὄροφος), τηλ. 223-920 καὶ οἰκίας: 223-950.

ΑΝΔΡΕΑΣ Γ. ΣΚΑΝΑΒΗΣ
ΕΙΔΙΚΟΣ ΚΑΡΔΙΟΛΟΓΟΣ —ΠΑΘΟΛΟΓΟΣ
Εἰδικευθεὶς ἐπὶ τετραετίαν εἰς Ἀγγλίαν (παθολογικὴ κλινικὴ τῆς Ἰατρικῆς Σχολῆς τοῦ Πανεπιστημίου τοῦ MANCHESTER καὶ καρδιολογικὴ κλινικὴ τῆς Ἰατρικῆς Σχολῆς τοῦ Πανεπιστημίου τοῦ CARDIFF), ἐγκατασταθεὶς μονίμως εἰς Πάτρας, δέχεται εἰς τὸ Ἰατρεῖον του, Ἀράτου 17-19 (πλατεία Ὄλγας) πρωΐ 9—1, ἀπόγευμα 5—8 καὶ ἐπὶ συνεντεύξει, πλὴν Σαββάτου, τηλ. ἰατρείου καὶ οἰκίας: 220-520.

Dr ΚΩΝΣΤ. ΤΡΙΓΚΑΣ
ΕΙΔΙΚΟΣ ΠΑΘΟΛΟΓΟΣ
ΕΙΔΙΚΟΣ ΕΠΙ ΤΩΝ ΠΑΘΗΣΕΩΝ ΤΩΝ ΝΕΦΡΩΝ
ΔΙΔΑΚΤΩΡ ΠΑΝΕΠΙΣΤΗΜΙΟΥ ΚΟΛΩΝΙΑΣ
Δέχεται καθημερινῶς τὰς πρωϊνὰς ὥρας εἰς τὴν Κλινικὴν τοῦ Μαιζῶνος 3 (6ος ὄροφος) Γενικὴ Κλινικὴ «Εὐαγγελισμὸς» καὶ 5.30 — 8.30 μ.μ. εἰς τὸ Ἰατρεῖον του Κορίνθου 275 καὶ Ἑρμοῦ (2ος ὄροφος) ἐκτὸς ἀπογεύματος Σαββάτου. Τηλέφωνα: Κλινικῆς 270-917, Ἰατρείου — Οἰκίας 278-900. 221-935. Μηχανήματα τελειοτάτου τύπου. Ἀκτινογραφίαι.

ΑΘ. ΠΑΠΑΔΗΜΗΤΡΙΟΥ
Νευρολόγος — Ψυχίατρος
Πατρέως — Μαιζῶνος 100, τηλ. 272-058.

ΔΗΜ. ΧΡΙΣΤΟΠΟΥΛΟΣ
Ὀδοντίατρος
Δέχεται Κορίνθου καὶ Φιλοποίμενος 39-41, τηλ. 274-106, Πάτραι.

ΣΟΦΙΑ ΗΛ. ΓΕΩΡΓΙΟΥ
Ἰατρὸς Μικροβιολόγος
Δέχεται Ἁγίου Νικολάου 53, τηλέφ. 221-383.

ΝΙΚΟΛΑΟΣ ΚΑΦΕΖΑΣ
Ἰατρὸς — Ἀκτινολόγος
Δέχεται εἰς τὸ ἰατρεῖον του, Κορίνθου 251-253, τηλ. 277-603.

ΚΩΝΣΤ. Δ. ΛΑΤΣΗΣ
Ὀδοντίατρος
Δέχεται εἰς τὸ ἰατρεῖον του, Πατρέως 49 (1ος ὄροφος), καθημερινῶς ἀπὸ 8.30—1 π.μ. καὶ 5—8.30 μ.μ., τηλ. 279-904.

ΚΩΣΤΑΣ Η. ΚΥΡΙΟΠΟΥΛΟΣ
Χειρουργὸς Ὀδοντίατρος
Δέχεται εἰς τὸ ἰατρεῖον του Κανακάρη 159—161, 2ος ὄροφος, τηλέφ. 220-514 ἀπὸ 8—1 καὶ 5—9 μ.μ. καθημερινῶς.

ΑΝΔΡΕΑΣ Ι. ΜΗΤΡΟΠΟΥΛΟΣ
ΙΑΤΡΟΣ — ΠΑΘΟΛΟΓΟΣ
ΕΙΔΙΚΟΣ ΡΕΥΜΑΤΟΛΟΓΟΣ
Δέχεται 9—1 καὶ 5—8 μ.μ. Κορίνθου — Παντανάσσης 50, τηλ. 274-124 καὶ οἰκίας 274-123 καὶ ἐπὶ συνεντεύξει.

Ν.Κ. Β. ΡΑΠΤΗΣ
Παιδίατρος
Δέχεται καθ' ἑκάστην εἰς τὸ ἰατρεῖον του, Μαιζῶνος 69 (Πλ. Ὄλγας) ἀπὸ 10—1.30 π.μ. καὶ 5—8 μ.μ., τηλ. 276-661.

ΠΑΝΑΓΙΩΤΗΣ ΕΥΣ. ΠΟΛΙΤΗΣ
Παιδίατρος
Δέχεται εἰς τὸ ἰατρεῖον του, Κορίνθου 275, ἐπὶ συνεντεύξει (ραντεβοῦ) καθημερινῶς, ἐκτὸς ἀπογεύματος Τετάρτης καὶ Σαββάτου τηλ. 272-877

ΑΘΑΝΑΣΙΟΣ Κ. ΜΠΑΛΗΣ
ΙΑΤΡΟΣ
ΕΙΔΙΚΟΣ ΠΑΘΟΛΟΓΟΣ
Ἐγκαταστάθηκε στὴν Πάτρα καὶ δέχεται κάθε μέρα 8—1 καὶ 5—9 στὸ ἰατρεῖο του, Κορίνθου 275 καὶ Ἑρμοῦ. Τηλ. ἰατρείου — οἰκίας 224-477.

ΓΕΩΡΓΙΟΣ Δ. ΤΖΙΦΑΣ
Χειρουργὸς Ὀδοντίατρος
Δέχεται στὸ Ἰατρεῖο του, Κορίνθου 227, 1ος ὄροφος, τηλέφ. 273-642, παραπλεύρως Πανεπιστημίου, καθημερινὲς πλὴν Σαββάτου ἀπὸ 9—1 π.μ. καὶ 5—9 μ.μ.

ΚΙΤΣΑΡΑΣ ΣΠΥΡΙΔΩΝ
Πνευμονολόγος — Φυματιολόγος
Δέχεται καθ' ἑκάστην 7.30—9.30΄ π.μ. καὶ 5—7 μ.μ. καὶ Σάββατον 7.30—9.30 π.μ. καὶ 1—3 μ.μ. Ἰατρεῖον — οἰκία πλατεῖα Ὑψηλῶν Ἀλωνίων ἀρ. 19, τηλ. 321-549 καὶ 321-065.

ΑΛΕΞ. ΓΙΑΝΝΑΚΟΣ
ΙΑΤΡΟΣ ΑΚΤΙΝΟΛΟΓΟΣ
ΡΑΔΙΟΛΟΓΟΣ
Δέχεται στὸ ἰατρεῖο του Κορίνθου 227-233 (παραπλεύρως Πανεπιστημίου), τηλ. 222-112.

Dr ΧΡ. ΟΙΚΟΝΟΜΟΠΟΥΛΟΣ
Κυτταρολόγος Παθολογοανατόμος
Διευθυντὴς Ἐργαστηρίου Νοσοκομείου Πατρῶν PAP — TEST. Προσδιορισμὸς Ὠορρηξίας. Πλατεῖα Γεωργίου 11 καὶ Μαιζῶνος, τηλ.: 272-972.

ΓΕΩΡ. Ι. ΠΑΠΑΤΣΩΡΗΣ
Χειρουργὸς — Οὐρολόγος
Διευθυντὴς Οὐρολογικῆς Κλινικῆς Γενικοῦ Νοσοκομείου Πατρῶν
Κορίνθου 251, τηλ. 275-432
Δέχεται 8.30΄ — 9.30΄ π.μ. καὶ 6—8 μ.μ.

ΑΝΤΩΝΙΟΣ ΟΔ. ΠΑΤΟΥΧΑΣ
Γυναικολόγος — Μαιευτὴρ
ΧΕΙΡΟΥΡΓΟΣ
Εἰδικευθεὶς ἐπὶ 5ετίαν εἰς Ἀγγλίαν. Μαιζῶνος 38-40, τηλ. 220-595. Ὧραι ἰατρείου 5.30 — 8.30 μ.μ. ἐκτὸς Σαββάτου. Τὸ πρωΐ μὲ ραντεβοῦ.

ΔΗΜ. ΒΑΣ. ΝΑΣΙΟΠΟΥΛΟΣ
Ἰατρὸς Ἀκτινολόγος—Ραδιολόγος
Δέχεται Κολοκοτρώνη 16—18, πλατεῖα Ὄλγας, παραπλεύρως Α' Ἀστυνομικοῦ Τμήματος. Τηλέφ. 221-220 καὶ οἰκίας 321-065 ἢ 429-093. Διατίθεται φορητὸν μηχάνημα.

Dr ΗΛ. ΠΑΠΑΓΙΑΝΝΟΠΟΥΛΟΣ
ΑΚΤΙΝΟΛΟΓΟΣ
Διδάκτωρ Πανεπιστημίου MONTPELLIER. Εἰδικευθεὶς ὡς ASSISTANT Ἀκτινολογικῆς Σχολῆς Πανεπιστημίου LAUSANNE Ἐκτελοῦνται ἅπασαι αἱ ἀκτινολογικαὶ ἐξετάσεις, τομογραφίαι καὶ ἐπὶ πλέον μαστογραφίαι. Τελειότατα ἀκτινοδιαγνωστικὰ ἐργαστήρια, Κανακάρη 169 Α—Πατρέως τηλέφ. 279-270.

ΚΩΝ. ΦΩΤ. ΠΑΝΙΤΣΑΣ
ΠΑΙΔΙΑΤΡΟΣ
Δέχεται 8.30 — 12.30 καὶ 5.30—8.30 μ.μ., Μαιζῶνος καὶ Μιαούλη 45, τηλέφ. Ἰατρείου 327-954 καὶ τηλέφ. οἰκίας 322-988.

ΣΠΥΡΟΣ ΧΡΥΣΑΝΘΑΚΗΣ
Ὠτορινολαρυγγολόγος
Δέχεται εἰς τὴν κλινικήν του, Κολοκοτρώνη 52— Κανακάρη (6' ὄροφος, κτίριον Ἰατροῦ Πούντζα), τηλ. 273-665.

ΙΩΑΝ. ΣΤΡΑΤΟΥΛΙΑΣ
Μαιευτὴρ — Χειρουργὸς
Δέχεται εἰς τὴν κλινική του ἐπὶ τῶν ὁδῶν Μαιζῶνος — Βαλτετσίου 1, (πλησίον Ἀρσακείου), τηλ. 275-102.

ΚΩΝ. ΟΙΚΟΝΟΜΟΠΟΥΛΟΣ
Ὀφθαλμίατρος
Δέχεται καθ' ἑκάστην ἐπὶ τῆς ὁδοῦ Κανάρη 5, τηλ. 323-747, ἐκτὸς ἀπογεύματος Τετάρτης καὶ Σαββάτου.

ΒΑΣΙΛΕΙΟΣ ΧΡ. ΤΣΟΥΝΗΣ
Εἰδικὸς Παθολόγος
Δέχεται κάθε μέρα στὸ ἰατρεῖο του, Μαιζῶνος 69 (4ος ὄροφος), πλατεῖα Ὄλγας, ἀπὸ 12—2 καὶ 5—8.30 μ.μ., τηλ. ἰατρείου καὶ οἰκίας: 277-784.

ΔΗΜΗΤΡ. Γ. ΠΑΠΑΛΑΜΠΡΟΥ
ΠΑΙΔΙΑΤΡΟΣ
Κορίνθου — Παντανάσσης 48, τηλ. 222-091. Δέχεται 11.30 — 1 καὶ 5.30 — 8.30. Πλὴν ἀπογεύματος Σαββάτου.

ΚΑΣΣΑΝΔΡΑ ΛΕΟΝΤΟΣ —ΚΑΡΑΛΗ
ΕΙΔΙΚΗ ΚΑΡΔΙΟΛΟΓΟΣ
Δέχεται καθ' ἑκάστην 9—1 μ.μ. καὶ 5—8 μ.μ. (πλὴν Τετάρτης, καὶ Σαββάτου). Ὁδὸς Κανακάρη 156 καὶ Πατρέως. Τηλ. 274-737.

ΔΗΜ. Ι. ΒΙΣΚΟΣ F.A.C.S.
ΥΦΗΓΗΤΗΣ
Διευθυντὴς Β' Χειρουργικῆς Κλινικῆς Γεν. Νοσοκομείου Πατρῶν. Γενικὴ χειρουργικὴ καὶ τῶν ἀγγείων. Δέχεται 5—7 μμ. Μαιζῶνος 69 τηλέφ. Ἰατρείου 221-231, τηλ. Νοσοκομείου 222-812.

ΧΡΗΣΤΟΣ ΚΑΖΑΝΤΖΗΣ
Εἰδικὸς Καρδιολόγος
Δέχεται εἰς τὸ ἰατρεῖον του, Ἁγίου Νικολάου 53, (2ος ὄροφος) ἀπὸ 9—1 καὶ ἀπὸ 5.30—8, τηλ. 273-702.

Dr ΠΑΝ. Δ. ΡΑΜΠΑΒΙΛΑΣ
ΕΙΔΙΚΟΣ ΠΑΘΟΛΟΓΟΣ
Διδάκτωρ Πανεπιστημίου Ἐρλάνγκεν, δέχεται ἀπὸ 9—1 καὶ 5—8 μ.μ. Ἰατρεῖον Κανακάρη 159—161 (πολυκατοικία), τηλ. 277-841. Κατοικία Μεσολογγίου 2, τηλ. 322-528.

ΝΙΚ. Γ. ΚΑΛΟΓΕΡΟΠΟΥΛΟΣ
ΙΑΤΡΟΣ ΜΙΚΡΟΒΙΟΛΟΓΟΣ
Ἐργαστήριον Μικροβιολογίας—Βιοχημείας, Αἱματολογίας —Παρασιτολογίας, Ἁγ. Νικολάου 53, καὶ Κορίνθου, τηλ. 272-977 καὶ οἰκίας 522-889.

ΠΑΝ. ΚΑΡΑΧΑΛΙΟΣ
Εἰδικὸς Παθολόγος
Τέως ἐπιμελητὴς — Διευθύνων ἰατρὸς τῆς Παθολογικῆς κλινικῆς, τοῦ Γεν. Κρατικοῦ Νοσοκομείου, δέχεται εἰς τὸ ἰατρεῖον του Κορίνθου —Ἑρμοῦ 56 Α' ὄροφος τηλ. 277-181 (Πάτραι) καὶ 429-242 (Ρίον).

ΧΡ. Κ. ΖΑΦΕΙΡΟΠΟΥΛΟΣ
Ἰατρὸς Μικροβιολόγος
Διδάκτωρ Ἰατρικῆς Σχολῆς Πανεπιστημίου