ΠΑΤΡΑΪΚΗ ΖΩΗ

ΘΕΑΤΡΟΝ

ΔΗΜΟΤΙΚΟ Θέασος τοῦ «Θεάτρου Νοτιοδυτικῆς Ἑλλάδος», Τέννεσυ Οὐΐλλιαμς: «Ὁ γυάλινος κόσμος». Ἔναρξη τὴν Παρασκευή.

ΣΙΝΕΜΑ

ΑΡΜΟΝΙΑ 5—12 «Ὁ ἀκαταμάχητος δράκος τοῦ καράτε» (Α).
ΑΣΤΥ 5—12 «Ὁ θρίαμβος τοῦ ἔρωτα» (Α).
ΕΛΙΤ 4—12.15 «Τζάμπο Τζὲτ στὸ τρίγωνο τοῦ διαβόλου» (Κ).
ΕΛΠΙΣ 5—12.30 «Ὄρκα, ἡ δολοφόνος φάλαινα» (Κ).
ΙΝΤΕΑΛ 5—12.30 «Ἐπίθεσις ἢ θάνατος» (Κ. ἀπὸ 13 ἐτῶν).
ΜΙΝΙ ΡΕΞ 5.15—12 «Ἡ δοκιμάστρια» (Α).
ΟΜΟΝΟΙΑ 6—12.15 «Ἔντο Γκάμπλερ» (Α).
ΠΑΛΛΑΣ 5—12.15 «Βέγγος, ὁ κωμικάνθρωπος τῆς Ἀθήνας» (Κ).
ΠΙΚΟΛΟ 5.15—12.15 «Ἀξέχαστο καλοκαίρι» (Κ).
ΡΕΞ 4.45—12.30 «Ἐλᾶτε νὰ σᾶς δείρουμε» (Κ. ἀπὸ 13 ἐτῶν).

Φαρμακεῖα

ΔΙΑΝΥΚΤΕΡΕΥΟΝΤΑ

Μουστάκη — Γεωργίου, πλατεῖα Ὄλγας, Πουλίδας Μιχ., Κορίνθου —Κανάρη.

ΤΗΛΕΟΡΑΣΙΣ ΕΝΟΠΛΩΝ ΔΥΝΑΜΕΩΝ

13.30 Μπὲν Κέϊσυ
14.00 Εἰδήσεις
14.15 Μπὲν Κέϊσυ
17.30 Μαριονέττες
18.00 Εἰδήσεις
18.15 Χθές, σήμερα, αὔριο
18.30 Ἑλλὰς καὶ θάλασσα
19.00 Οἱ ρίζες τῆς Φυλῆς μας
19.30 Οἱ ἐργένηδες
20.00 Οἱ ἀπάνω καὶ οἱ κάτω
21.00 Ἱστορία τῆς μόδας
21.30 Εἰδήσεις
22.00 Ὁ Ἅγιος
23.00 Ἀνάμεσα σὲ δυὸ γενιὲς
24.00 Εἰδήσεις

ΤΗΛΕΟΡΑΣΙΣ Ε.Ρ.Τ.

12.20 Γενικαὶ γνώσεις
14.00 Κάθε μεσημέρι
14.30 Εἰδήσεις
14.45 Κάθε μεσημέρι
17.40 Γενικαὶ γνώσεις
18.00 Μιὰ φορὰ κι ἕνα καιρὸ
18.35 Ταξίδι στὸ κέντρο τῆς γῆς
19.00 Εἰδήσεις
19.15 Ἔρευνα
19.50 Μουσικὸ πρόγραμμα
21.00 Εἰδήσεις
21.30 Μιὰ ταινία, μιὰ συζήτηση
24.00 Εἰδήσεις

ΚΟΙΝΩΝΙΚΑ

Ὁ ὀφθαλμίατρος κ. ΔΗΜ ΠΟΥΝΤΖΑΣ δέχεται εἰς τὴν κλινικήν του, Κολοκοτρώνη 52, τηλ. 273-648.

Ὁ ἰατρὸς ΑΛΕΞ. ΧΑΤΖΗ-ΙΩΑΝΝΟΥ, Νευραλόγος - Ψυχίατρος, ὁδὸς Παντανάσσης 45, τηλ. 273-650, δέχεται πρωῒ 8—1 καὶ ἀπόγευμα 6—8 ἀπὸ Δευτέρας μέχρι Παρασκευῆς, πλὴν τοῦ ἀπογεύματος τῆς Τετάρτης.

Ὁ χειρουργὸς ὀδοντίατρος ΓΕΩΡΓΙΟΣ ΚΑΝΕΛΛΟΠΟΥΛΟΣ, ἐπανελθὼν ἀπὸ τὸ ἐξωτερικό, δέχεται ἐπὶ συνεντεύξει στὸ ἰατρεῖο του, ὁδὸς Παντανάσσης 50 - γωνία Κορίνθου, πολυκατοικία Γεωργόπουλου, 1ος ὄροφος, τηλ. 274-922.

ΜΕΤΑΦΟΡΑ ΟΔΟΝΤΙΑΤΡΕΙΟΥ. Ὁ ὀδοντίατρος ΠΛΑΤΩΝ ΚΑΝΕΛΛΟΠΟΥΛΟΣ μετέφερε τὸ ἰατρεῖον του εἰς τὴν ἐπὶ τῆς ὁδοῦ Παντανάσσης 64 — Κανακάρη πολυκατοικίαν (6' ὄροφος). Δέχεται 9—1 μ. καὶ 5—9 μ.μ., τηλ. 279-567.

Ὁ Παιδίατρος ΠΑΝΑΓΙΩΤΗΣ ΓΙΑΝΝΑΚΟΠΟΥΛΟΣ, διδάκτωρ Πανεπιστημίου Ἀθηνῶν, μετέφερε τὸ ἰατρεῖον του Κανακάρη 139 καὶ δέχεται καθημερινῶς 12—1.30 καὶ 5.30—8.30, πλὴν ἀπογεύματος Σαββάτου καὶ Κυριακῆς, τηλέφ. 277-597.

ΕΡΓΑΣΤΗΡΙΟΝ ΡΑΔΙΟΛΟΓΟΤΟΠΩΝ καὶ ΕΝΔΟΚΡΙΝΟΛΟΓΙΑΣ ΕΠΕ. Λειτουργεῖ καθημερινῶς 8—1 π.μ., Παντανάσσης 45, Πάτραι, τηλ. 273-650 καὶ 272-927.

Ἡ αἰματολόγος κ. ΑΝΝΑ ΣΠΗΛΙΩΤΑΚΑΡΑ ΡΗΓΟΠΟΥΛΟΥ δέχεται εἰς τὸ ἰατρεῖον της Ἁγίου Γεωργίου 77 τηλ. 273-402 κάθε ἀπόγευμα 6—8.30 μ.μ. ἐκτὸς ἀπογεύματος Τετάρτης καὶ Σαββάτου.

ΙΩΑΝΝΗΣ Μ. ΓΙΑΛΕΛΗΣ
Εἰδικὸς Παθολόγος
Δέχεται Ρήγα Φεραίου 63, τηλ. 276-892.

«ΘΕΑΤΡΟ ΝΟΤΙΟΔΥΤΙΚΗΣ ΕΛΛΑΔΟΣ»
ΕΔΡΑ ΠΑΤΡΑ
★
ΔΗΜΟΤΙΚΟ ΘΕΑΤΡΟ
ΤΕΝΝΕΣΗ ΟΥΪΛΛΙΑΜΣ
«Ο ΓΥΑΛΙΝΟΣ ΚΟΣΜΟΣ»
Παρασκευὴ 24 καὶ Σάββατο 25 Μαρτίου
Ἀπόγευμα—Βράδυ
Ἰσχύουν τὰ ἐργατικὰ εἰσιτήρια

ΠΑΝΤΕΛΗΣ ΜΑΥΡΟΓΕΝΗΣ
ΧΕΙΡΟΥΡΓΟΣ - ΩΤΟΡΙΝΟΛΑΡΥΓΓΟΛΟΓΟΣ
Λεπτομερὴς ἔλεγχος, ἀκουστικῆς ἱκανότητος
ΔΕΧΕΤΑΙ ΚΑΘΗΜΕΡΙΝΩΣ
ΑΠΟ ΩΡΑ 3.30—8 ΤΗΛ. 224-747
ΕΡΜΟΥ 56 — 58

ΑΝΤ. Π. ΚΟΣΚΙΝΟΠΟΥΛΟΣ
ΧΕΙΡΟΥΡΓΟΣ ΟΔΟΝΤΙΑΤΡΟΣ
Δέχεται καθ' ἑκάστην εἰς τὸ ἰατρεῖον του Κορίνθου—Παντανάσσης 48 Ἐπὶ συνεντεύξει
ΤΗΛΕΦ 220 878

ΝΙΚΟΣ ΧΡ. ΟΙΚΟΝΟΜΟΥ
χειρ. οδοντιατρος
ακτινογραφιες
ΓΕΡΟΚΩΣΤΟΠΟΥΛΟΥ 24-ΚΑΝΑΚΑΡΗ-ΤΗΛ: 223.746
ΔΕΧΕΤΑΙ ΕΠΙ ΣΥΝΕΝΤΕΥΞΕΙ

ΝΕΟΝ ΑΚΤΙΝΟΛΟΓΙΚΟΝ ΕΡΓΑΣΤΗΡΙΟΝ
ΧΡΗΣΤΟΥ Ι. ΑΡΤΙΝΟΠΟΥΛΟΥ
ΙΑΤΡΟΥ
ΑΚΤΙΝΟΛΟΓΟΥ—ΡΑΔΙΟΛΟΓΟΥ
ΠΛΑΤΕΙΑ ΓΕΩΡΓΙΟΥ Α' 11— (1ος ὄροφος)
ΤΗΛ. 274-058 — ΠΑΤΡΑΙ

ΑΘΑΝ. Μ. ΖΩΓΟΠΟΥΛΟΣ
ΧΕΙΡΟΥΡΓΟΣ ΟΔΟΝΤΙΑΤΡΟΣ
Δέχεται καθημερινῶς στὸ ἰατρεῖο του
ΓΕΡΟΚΩΣΤΟΠΟΥΛΟΥ — ΚΑΡΑΪΣΚΑΚΗ 139
ΤΗΛΕΦ. 220-044

ΤΟ ΑΚΤΙΝΟΛΟΓΙΚΟΝ
ΠΑΝ. ΛΑΛΑΠΑΝΟΥ
ΙΑΤΡΟΥ
ΑΚΤΙΝΟΛΟΓΟΥ-ΡΑΔΙΟΛΟΓΟΥ
ΕΙΝΑΙ ΑΝΟΙΚΤΟΝ ΚΑΘΕ ΜΕΡΑ ΚΑΙ ΚΑΘΕ ΣΑΒΒΑΤΟΝ
ΚΟΛΟΚΟΤΡΩΝΗ 40 — ΓΩΝΙΑ ΚΟΡΙΝΘΟΥ
ΤΗΛΕΦ. 277-277
★
★ ΣΥΜΒΑΣΙΣ ΜΕ ΤΟ ΔΗΜΟΣΙΟΝ ΚΑΙ ΟΛΑ ΤΑ ΤΑΜΕΙΑ

ΕΠΙΚΑΙΡΑ

Τὸ κράτος, ὄργανο τοῦ λαοῦ

Ὑπάρχουν ἀκόμα καὶ σήμερα ἀρκετοὶ ποὺ ὑποστηρίζουν ὅτι τὸ κράτος στὶς Δυτικὲς Δημοκρατίες καὶ στὴ χώρα μας, φυσικά, εἶναι ὄργανο «καταπιέσεως καὶ ἐκμεταλλεύσεως» τῆς μιᾶς κοινωνικῆς τάξεως ἀπὸ τὴν ἄλλη.

Εἶναι ἀλήθεια, ὅτι τοῦτο σὲ παλαιότερες ἐποχές, εἶχε ἕναν πυρῆνα ἀλήθειας. Τὸ κράτος ἦταν οὐδέτερο στοὺς οἰκονομικοὺς καὶ κοινωνικοὺς ἀνταγωνισμούς. Ἐπικρατοῦσε ἡ ἀντίληψη ὅτι δὲν ἔπρεπε νὰ παρεμβαδίζεται ἡ λειτουργία τῶν οἰκονομικῶν νόμων. Ἔτσι, ὅ ἔρχονταν σὲ μιὰν ἕνωση σύγκρουση οἱ οἰκονομικὰ ἀσθενέστεροι, μὲ τοὺς οἰκονομικὰ ἰσχυρότερους. Καὶ ἡ οὐδετερότητα τοῦ κράτους — καλῶς ἢ κακῶς — ἔδινε τὴν ἐντύπωση καὶ ἔρμηνευόταν σὰν ἀμεροληψία ὑπὲρ τῶν τελευταίων.

Ἀλλὰ καὶ ἡ Δημοκρατία δὲν εἶχε τὴ σημερινή της εὐρύτητα. Τὸ κράτος θεωρεῖτο σὰν διαχειριστὴς τῶν φόρων καὶ συνεπῶς λόγο στὴ διοίκησή του εἶχαν μόνον οἱ φορολογούμενοι πολῖτες. Καὶ αὐτοὶ μόνον εἶχαν τὸ δικαίωμα τοῦ ἐκλέγειν καὶ ἐκλέγεσθαι. Ὅσοι δὲν πλήρωναν φόρους, στεροῦντο τοῦ δικαιώματος τῆς ψήφου καὶ συνεπῶς δὲν μποροῦσαν νὰ ἐπηρεάσουν τὴν κατάσταση. Σιγὰ—σιγά, ὅμως, ὑπὸ τὴν πίεση τῶν κοινωνικῶν προβλημάτων καὶ τὴν ἐπίδραση νέων ἀντιλήψεων, τὸ κράτος ἄρχισε νὰ ἐγκαταλείπει τὸν παθητικό του ρόλο καὶ νὰ ἐπεμβαίνει διαρκῶς ἐνεργητικότερα στὴ οἰκονομία, ἐνῶ τὸ δικαίωμα τῆς ψήφου στὶς Δημοκρατίες, γενικεύοταν.

Σήμερα, τὸ κράτος παίζει ἀποφασιστικὸ ρόλο στὴν οἰκονομικὴ λειτουργία. Ἔχει τὴν κύρια εὐθύνη γιὰ τὴν οἰκονομικὴ ἀνάπτυξη. Ἀσκεῖ ἐκτεταμένη, κοινωνικὴ πολιτική. Καταπολεμᾶει τὴν ἀνισότητα καὶ τὴν ἀδικία. Καὶ μερικὰ γιὰ τὴν ἐνίσχυση καὶ τὴ βελτίωση τῶν συνθηκῶν ζωῆς τῶν ἀσθενέστερων οἰκονομικὰ μερίδων τοῦ πληθυσμοῦ. Τὸ κράτος ἐνεργεῖ συμπληρωματικὰ ὅπου ἡ ἰδιωτικὴ πρωτεβουλία ἀδυνατεῖ ἢ δὲν προθυμοποιεῖται νὰ κάνει ἐπενδύσεις. Θεσπίζει κίνητρα, γιὰ τὴν οἰκονομικὴ ἀνάπτυξη. Καὶ μὲ μέτρα φορολογικὰ καὶ κοινωνικὰ μεταφέρει εἰσόδημα ἀπὸ τοὺς οἰκονομικὰ ἰσχυρότερους στοὺς οἰκονομικὰ ἀσθενέστερους καὶ μερικὰ γιὰ τὴν ἐξάλειψη τῆς ἀνεργίας, τῆς ἀθεβαιότητας καὶ τῆς ἀνασφάλειας.

Ἀλλά, δὲν εἶναι μόνον αὐτὸς ὁ ρόλος ποὺ προσδιορίζει τὸν παλλαϊκὸ χαρακτῆρα τοῦ κράτους, πρέπει τὸ δημοκρατικὸ κράτος νὰ μὴν κατευθύνεται ἀποκλειστικὰ μόνον ἀπὸ τὴν κάστοτε πλειοψηφία. Ρόλο στὴ διακυβέρνησή του, ἔχουν καὶ οἱ μειοψηφίες. Καὶ τὸν ἀσκοῦν τὸ ρόλο αὐτό, μὲ τὶς προτάσεις νόμων καὶ τὶς τροποποιήσεις ποὺ καταθέτουν στὴ Βουλὴ καὶ μὲ τὸν ἔλεγχο καὶ τὴν κριτική τους, στὴν κυβερνητικὴ πολιτική.

Συνεπῶς, τὸ σύγχρονο δημοκρατικὸ κράτος εἶναι ὄργανο, ὁλόκληρου τοῦ λαοῦ, ἀφοῦ ὁ λαὸς ἔχει τὴ δυνατότητα ἐθερα καὶ ἀβίαστα, νὰ φέρει ὁποιο κόμμα θέλει στὴν ἐξουσία καὶ νὰ ἀντικαταστήσει τὴ μιὰ πολιτικὴ μὲ μιὰν ἄλλη.

ΑΜΕΣΟΥ ΔΡΑΣΕΩΣ ΤΗΛΕΦΩΝΑ

150: Πρῶται βοήθειαι
325-680: Γενικὴ Ἀσφάλεια
278-713: Ἀστυνομικὴ Διεύθυνσις
277-881: Α' Ἀστυν. Τμῆμα
277-882: Β' Ἀστυν. Τμῆμα
328-201: Γ' Ἀστυν. Τμῆμα
325-890: Δ' Ἀστυν. Τμῆμα
420-612: Ε' Ἀστυν. Τμῆμα
322-613: Στ' Ἀστυν. Τμῆμα
324-796: Δ)σις Χωρ)κῆς Ἀχαΐας
420-712, 420-711: Τροχαία Χ)κῆς
420-714, 425-493: Τμῆμα Ἀσφαλείας Προαστείων (Χειροφυλακῆς)
199: Πυροσβεστικὴ Ἀμεσος Ἐπ.
109: Ἄμεσος Ἐπέμβασις Χωρ
100: Ἄμεσος Δράσις Πατρῶν
223-812. Νοσοκομεῖον Γενικὸν
277-098: Καραμανδάνειον
277-622: Λιμεναρχεῖον
125: ΔΕΗ, βλάβες
104: ΕΛΠΑ ὁδικὴ βοήθεια

Κ.Τ.Ε.Λ. ΝΟΜΟΥ ΑΧΑΪΑΣ

222-271 Σταθμάρχης— πληροφορίαι
222-327-8 Κυλικεῖον Σταθμοῦ
273-997 Ἐκδοτήρια Τριπόλεως—Αἰγίου — Ἀθηνῶν
222-164 Ἐκδοτήρια Ἀχαΐας — Βάρδας — Πύργου
276-405 Ἀποθῆκες Σταθμοῦ

ΣΤΑΘΜΟΙ ΤΑΞΙ

991-912 Πανεπιστήμιο
223-777 Γκότση καὶ Μαιζῶνος
274-333 Τριῶν Συμμαχιῶν
276-939 Πλατεῖα Ὄλγας
277-274 Πλατεῖα Ὄλγας
330-960 Β. Ἠπείρου—Κορίνθου
325-201 Πλατεῖα Πυροσβεστείου
424-485 Πλ. Ἁγίας Σοφίας
322-181 Ἑλληνοπόντου— Ἁγίας Τριάδος
276-127 Καρόλου—Γκότση
323-436 Δροσιὰ Πατρῶν
425-201 Πυροσβεστεῖον
325-480 Πλατ. Ἐλευθερίας
328-411 Πλατεῖα Ἐλευθερίας
321-116 Δικαστηρίων
328-356 Τριῶν Ναυάρ—Κορίνθου
328-813 Β. Ἠπείρου Σολωμοῦ
429-824 Πανεπιστημιούπολις
420-054 Κορίνθου—Κιλκίς
422-744 Πλατεῖα Νόρμαν
327-930 Ὑψηλὰ Ἀλώνια
327-837 & 328-533 Ὑψηλὰ Ἀλώνια—Μεσολογγίου
423-233 Α' Νεκροταφεῖον
223-777 Κ. Γκότση καὶ Μαιζῶνος
270-673 Ταμπάχανα
270-766 Γούναρη—Ὑψηλάντου
275-874 Τσολιᾶ
420-750 Μπύρα Μαράτου
327-377 Μαρούδα
279-590 ἢ 275-322 Συνόρων
325-971 Ἀθ. Διάκου
320-374 Τριῶν Ναυάρχων
422-630 Πλατεῖα Γιαννιτσῶν
323-188 Βοῦ
325-467 Β. Ἠπείρου—Σολωμοῦ
324-242 Ἀγ. Τριάδος
325-617 Κρατ. Νοσοκομεῖο
320-459 Σκαγιοπουλείου
322-320 Δικαστηρίων
322-087 Γούναρη—Ἀγ. Ἀνδρέου
325-912 Ψαρᾶγορᾶς
326-666 Μαρούδα
271-357 Κανακάρη—Πατρέως
270-673 Πλατεῖα Ταμπαχάνων
279-441 Ἀγ. Νικολάου — Κορίνθου
324-029 Ἀγ. Ἀνδρέου —Τριῶν Ναυάρχων
278-352 Κάτω μέρος πλ. Γεωργίου
279-590 Σύνορα
123-530 Ἑλλήνος Στρατιώτου—5. Πηγαδίων
420-555 Κύπρου-Ἑλ. Στρατιώτου
279-436 Ἀγ. Ἀνδρέου— Κολοκοτρώνη
272-502 Ἀγ. Νικολάου — Ὑψηλάντου
270-129 Ἁγίου Δημητρίου—Γερμανοῦ
275-754 Πλατ. Συμμάχων
277-111 Πλατεῖα Γεωργίου
274-972 Πλ. Γεωργίου (ἄνω μέρος)
327-057 Ἁγίας Βαρβάρας
328-266 Ἁγία Βαρβάρα
328-993 Πλατεῖα Ὁμονοίας
328-100 Πλατεῖα Ὁμονοίας
321-951 Ὁμονοίας
270-404 Πλατεῖα Ὁμονοίας
270-133 Πλατεῖα Ὁμονοίας
277-160 Πλατεῖα Ὁμονοίας

931-294 Δρεπάνου
978-046 Ροῖτικα
521-330 Παραλία Τσελεπάτη
981-486 Μιντιλογλίου
279-798 Μπεγουλακείου
325-951 Κουκούλι
327-891 Ψαροφάϊ
327-142 Ζαρουχλέϊκα
325-216 Ζαρουχλέϊκα
378-474 Βραχνέϊκων
327-522 Ἀγ. Γεωργ. Λάγγουρα
325-353 Ἅγ. Ἰωάννης Πρανστικα
223-215 Πιάτσα Γεν. Νοσοκομείο
330-490 Ἐργ. Κατοικίαι Ψαροφάϊ
530-490 Ἐργατικαὶ Κατοικίαι — Ψαροφάϊ
327-552 Ἀγ. Χαράλαμπος Ζαρουχλέϊκων

ΕΠΕΙΓΟΥΣΑ ΕΚΚΛΗΣΗ

Ὁ μικρούλης Ἀθαιάσιος Ἀλ. Παπαγιαννόπουλος, τρισήμισυ ἐτῶν, πάσχει ἀπὸ νευροσπαστικὴ ἀσθένεια καὶ ἔχει ἀνάγκη θεραπείας στὸ ἐξωτερικό. Ἐπειδὴ οἱ γονεῖς του εἶναι πάμπτωχοι, κάνει ἔκκληση στοὺς φιλανθρώπους νὰ τὸν βοηθήσουν νὰ γίνη καλά. Κάθε προσφορὰ δεκτὴ στὸ φαρμακεῖο Λάμπη Ζαριφοπούλου, πλατεῖα Ὄλγας ἢ στὸ σπίτι του (Σμύρνης 242).

Η ΧΘΕΣΙΝΗ ΚΛΗΡΩΣΙΣ ΤΟΥ ΕΘΝΙΚΟΥ ΛΑΧΕΙΟΥ

ΑΘΗΝΑΙ. Κατὰ τὴν χθεσινὴν 18ην ἡμέραν τῶν διαδοχικῶν κληρώσεων τῆς 103ης ἐκδόσεως τοῦ Ἐθνικοῦ Λαχείου, ἐξηχθησαν οἱ κάτωθι ἀριθμοί, κερδίζοντες τὰ ἀντιστοίχως σημειούμενα ποσά:

Ὁ ἀριθμὸς 111095 κερδίζει 1.000.000 δραχμάς.

Ἀνὰ 200.000 δραχμάς:
111879 111211

Ἀνὰ 100.000 δραχμάς:
111633 111317

Ἀνὰ 50.000 δραχμάς:
111483 111040 111670 111500
111685

Ἀνὰ 20.000 δραχμάς:
111601 111124 111055 111360
111176 111889 111968 111634
111074 111090

Ἀνὰ 10.000 δραχμάς:
111167 111260 111696 111323
111149 111514 111691 111127
111205 111932 111701 111267
111523 111523 111143 111501
111231 111661 111859 111763
111627 111717 111774 111078
111723 111597 111780 111662
111552 111967 111457 111562
111503 111180 111568 111929
111110 111184 111246 111848
111733 111346 111828 111739
111023 111480 111708 111628
111488 111596

Ἀνὰ 5.000 δραχμάς:
111802 111061 111550 111936
111395 111465 111075 111330
111476 111334 111042 111754
111785 111214 111250 111085
111400 111789 111315 111226
111620 111888 111903 111755
111757 111659 111504 111277
111270 111653 111003 111389
111131 111617 111630 111906
111950 111288 111385 111866
111642 111216 111379 111428
111155 111245 111547 111857
111265 111600

Ὁ ἀριθμὸς 111176 κερδίσας δρχ. 20.000, οἱ ἀριθμοί: 111167, 111180, 111184 κερδίσαντες ἀνὰ 10.000 δρχ. Ἕκαστος καὶ ὁ ἀριθμὸς 111155 κερδίσας 5.000 δρχ. ἐπωλήθησαν ἀπὸ τὸ πρακτορεῖον τό «ΓΟΥΡΙΚΟ» Βασ. Κατριβέση, Κορίνθου 305.

ΦΥΣΙΟΛΑΤΡΙΚΟΣ ΣΥΝΔΕΣΜΟΣ ΠΑΤΡΩΝ
Β' Χαιρετισμοὶ στὶς Μονὲς Μαρίτσης, Μεγάλου Σπηλαίου καὶ Βλαχέρνας.
25—26)3 Ταΰγετος (ὁρειβ).
25)3 Καλάβρυτα — Ἁγία Λαύρα — Μέγα Σπήλαιο
ΕΚΔΡΟΜΕΣ ΠΑΣΧΑ
28)4—3)5 Λάρισα — Τέμπη — Ἀμπελάκια — Μετέωρα—Περτούλι κ.λ.π.
30)4—2)5 Δελφοί — Ἀράχωβα — Λαμία — Μονὴ Δημοσιᾶς — Ὑπάτη — Καρπενήσι — Προυσιώτισσα — Χαλκίδα — Ἅγιος Ἰωάννης Ρῶσσος.
28)5—7)6 Ρουμανία — Βουλγαρία. Ὅλα πληρωμένα δρχ. 3.800 καὶ δολλάρια 100
23—28)3, 23)4—3)5 Βουλγαρία. Ὅλα πληρωμένα δρχ. 1.500 καὶ δολλάρια 50.
20)4—2)5 Ἅγιοι Τόποι — Ὄρος Σινᾶ καὶ πολλὲς ἄλλες ἐκδρομὲς σὲ ὅλα τὰ μέρη.
Δηλώσεις μέχρι 31)3
Πληροφορίες Βότση 42, τηλ. 274-356.

ΕΛΛΗΝΙΚΗ ΔΗΜΟΚΡΑΤΙΑ

ΥΠΟΥΡΓΕΙΟ ΔΗΜΟΣΙΩΝ ΕΡΓΩΝ

Η' ΓΕΝ. ΕΠΙΘ.
ΔΗΜ. ΕΡΓΩΝ Ν. ΕΛΛΑΔΟΣ
8η ΠΕΡ)ΚΗ ΥΠΗΡ. ΔΗΜ. ΕΡΓΩΝ

ΠΕΡΙΛΗΨΗ ΔΙΑΚΗΡΥΞΕΩΣ

Ἡ 8η ΠΥΔΕ προκηρύσσει δημόσιο τοκτικὸ μειοδοτικὸ διαγωνισμὸ γιὰ τὴν ἀνάδειξη μειοδότου πρὸς ἐκμίσθωση ἐπιβατικῶν αὐτοκινήτων Δ. Χ. γιὰ τὴν μετακίνηση τοῦ προσωπικοῦ της καθὼς καὶ τῆς 1ης. 2ης καὶ 3ης ΔΕΚΕ Πατρῶν στοὺς τόπους ἐκτελέσεως τῶν ἔργων.

Ὁ διαγωνισμὸς θὰ γίνει τὴν 24ην Ἀπριλίου, ἡμέρα Δευτέρα καὶ ὥρα 10 π. μ. στὰ γραφεῖα τῆς 8ης ΠΥΔΕ Ζαΐμη 21 (1ος ὄροφος) ὅπου οἱ ἐνδιαφερόμενοι μποροῦν νὰ πάρουν τὰ ἔντυπα διακηρύξεως καὶ πληροφορίες.

Ὁ προϊστάμενος 8ης ΠΥΔΕ
ΑΛΕΞ. ΣΥΜΠΕΘΕΡΟΣ
Ἐπιθεωρητὴς Δ. Ε.

λύσεις

ΣΤΑΥΡΟΛΕΞΟΝ:

Ὁριζοντίως: 1) ΠΑΡΘΕΝΩΝΑ. 2) ΛΕΩΝΗ — ΝΤΙ. 3) ΑΤ — Η ΣΑΪΑΝ. 4) ΓΟΟΣ — ΜΑΝΑ. 5) ΙΝΔΙΑΙ. 6) ΟΥΕΜΠΛΕΥ. 7) Ι.Λ. — ΑΟΚΝΟΝ. 8) Η «ΜΙΡΑΝΤΑ». 9) Η «ΑΡΣΗ»—ΑΑΡ.

Καθέτως: 1) ΠΛΑΓΙΟΙ. 2) ΑΕΤΟΝΥΧΗΣ. 3) ΡΩ—ΟΔΕ — ΜΡ (ΜΥΡΟ). 4) ΘΝΗΣΙΜΑΙΑ. 5) Ε. Η.Σ— ΑΠΟΡΗ. 6) ΑΜΙΛΚΑ. 7) ΑΙΝΩ — ΕΝΝΑ. 8) ΝΤΑΝ — ΑΤΟΥ. 9) ΡΑΝΙΑ — ΡΑΝ.

ΕΡΩΤΗΣΕΙΣ:

1. Τὴν 23ην Σεπτεμβρίου 1821.
2. Ὁ Θουκυδίδης.
3. Μύριοι.
4. Τοῦ Τζιάκομο Πουτσίνι.

ΠΡΟΒΛΗΜΑ:

Τὸ ἔργον θὰ τελειώση εἰς πέντε ἡμέρας.

ΣΚΕΔΙΑΣΕΙΣ ΔΙΑΦΗΜΙΣΕΙΣ
Μεταξοτυπίαι • Σχέδια • Ντέκορ • Ζωγραφιαι • Ἐπιγραφαὶ
ΣΑΝ
ΑΘΑΝΑΣΟΠΟΥΛΟΥ
ΤΗΛ 78—103 & 320-293
ΟΥΝΑΡΗ 103—Χαραλάμπη

ΑΥΤΟΚΙΝΗΤΟ ΑΠΟ ΠΛΑΣΤΙΚΗ ΥΛΗ

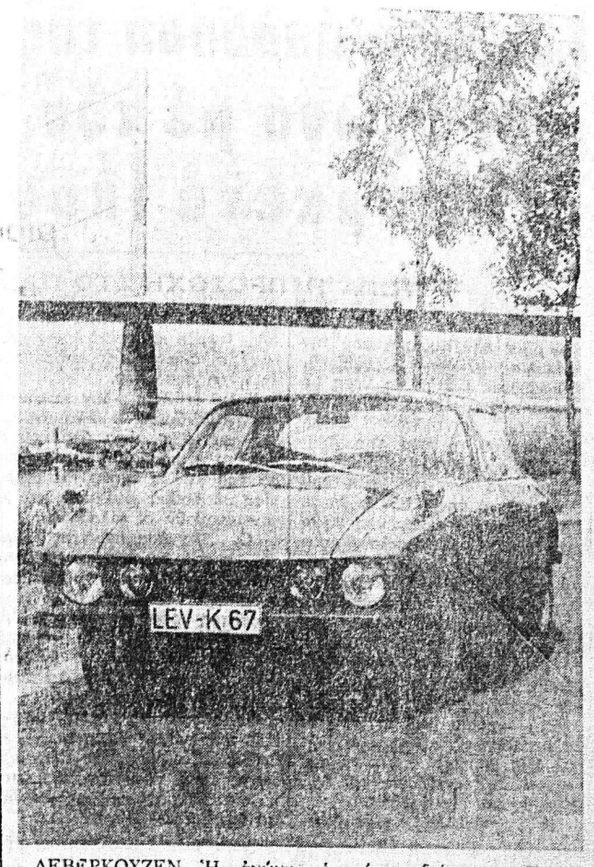

ΛΕΒΕΡΚΟΥΖΕΝ. Ἡ ἀνώνυμη ἑταιρία Μπάγιερ, στὸ Λέβερκουζεν (Δυτικὴ Γερμανία) ἀπασχολεῖται μὲ τὴν κατασκευὴ τοῦ δοκιμαστικοῦ αὐτοῦ ὀχήματος περισσότερο ἀπὸ μία δεκαετία —ἀπὸ τὸ 1967. Ἡ ἔρευνα αὐτὴ ἔχει σκοπὸ νὰ δοκιμάσει καὶ νὰ ἀποδείξει στὴ χρήση, τὶς δυνατότητες σύγχρονων χημικῶν ὑλῶν κατεργασίας. Ἡ ἑταιρία Μπάγιερ συνεργάζεται γιὰ τὴν κατασκευὴ τοῦ ὀχήματος αὐτοῦ μὲ τὴν BMW, τὴν MBB καὶ τὴν ἑταιρία σχεδιάσεως — Γουζελό. Ἡ βιομηχανία αὐτοκινήτων πῆρε πολλὲς ἀπὸ τὶς ἰδέες κατασκευῆς ποὺ χρησιμοποιήθηκαν τότε γιὰ πρώτη φορά, ἀποτελοῦν δὲ σήμερα τμήματα στὶς κατασκευές — σειρᾶς. Τὸ ὄχημα αὐτὸ ποὺ δὲν κατασκευάστηκε τὸ ἴδιο ποτὲ σὲ σειρά, ἔχει πάρει σήμερα τὴν ἄδεια κυκλοφορίας. Τώρα τοποθετήθηκε ἕνα μοντέλλο στὸ μουσεῖο «Ντόϊτιες Μουζέουμ» τοῦ Μονάχου.

Μετὰ τὴ συνεννόηση στὴ Ροδεσία ὑπάρχει πιὸ περίπλοκη κατάσταση

ΑΝΤΑΠΟΚΡΙΣΗ ΑΠΟ ΤΗΝ «ΠΑΕΖΕ ΣΕΡΑ»

Ἡ συμφωνία ποὺ ὑπογράφηκε στὸ Σώλσμπερυ ἀνάμεσα στὸν «πρωθυπουργὸ» τῆς Ροδεσίας Ἰαν Σμίθ καὶ τοὺς τρεῖς ἐκπροσώπους τῶν μετριοπαθῶν ἐθνικιστικῶν ὀργανώσεων, Μουζορέβα, Σιθόλε καὶ Τσιρόου, προβλέπει τὴ μεταβίβαση τῆς ἐξουσίας στὴν ἀφρικανικὴ πλειοψηφία μέχρι τὸ τέλος τοῦ ἔτους. Ἔτσι ὁλοκληρώθηκε, ἡ «ἐσωτερικὴ λύση» μετὰ ἀπὸ μερικὲς ἑβδομάδες συζητήσεων, καὶ ἔχουν μείνει ἀπ' ἔξω ἡ πιὸ ριζοσπαστικὴ ὀργάνωση τῆς Ζιμπάμπουε, τὸ Πατριωτικὸ Μέτωπο τῶν Νκόμο καὶ Μουγκάμπε.

Τὸ Σώλσμπερυ, λοιπόν, προτίμησε τὸ μικρότερο κακό, ἐνῶ ταυτόχρονα ἐξασφάλισε στὴ Λευκὴ μειοψηφία μιὰ πλατειὰ ἐκπροσώπηση στὸ νομοθετικὸ συμβούλιο καὶ στὶς ἔνοπλες δυνάμεις. Ἡ προοπτικὴ αὐτή, ὅμως, δὲν μπορεῖ νὰ ἐξαφανίσει τὴν πραγματικότητα: τὸ Πατριωτικὸ Μέτωπο εἶναι τὸ μόνο πραγματικὰ ἐξοπλισμένο κίνημα καὶ ὑποστηρίζεται ἀπὸ τὶς ἀφρικανικὲς χῶρες, ποὺ μέσω τοῦ Ὀργανισμοῦ Ἀφρικανικῆς Ἑνότητας τὸ ἀναγνωρίζουν σὰν τὸν ἀποκλειστικὸ ἐκπρόσωπο τῆς Ζιμπάμπουε. Ἐξ ἄλλου, ὁ Νκόμο καὶ ὁ Μουγκάμπε δήλωσαν ἤδη ὅτι θεωροῦν ἄκυρες τὶς συμφωνίες τοῦ Σώλσμπερυ. Τὸ γεγονὸς ὅμως εἶναι ὅτι τώρα ἔχουν μειωθεῖ σημαντικὰ τὰ περιθώρια γιὰ μεσολάβηση, ἐνῶ γίνεται λόγος γιὰ ὡρισμένες μετριοπαθεῖς ἀφρικανικὲς χῶρες ποὺ εἶναι ἕτοιμες νὰ ἀναγνωρίσουν τὴ νέα κυβέρνηση μὲ ἀφρικανικὴ πλειοψηφία.

Κατὰ ἕνα μέρος, λοιπόν, δὲν ἰσχύει πιὰ τὸ ἀγγλοαμερικανικὸ σχέδιο ποὺ εἶχε ὑποβληθεῖ στὴν πρόσφατη συνδιάσκεψη τῆς Μάλτας: οἱ Ἡνωμένες Πολιτεῖες δείχνουν νὰ εὐνοοῦν περισσότερο τὴ λύση ποὺ υἱοθέτησε ὁ Σμίθ, ἐνῶ οἱ Ἄγγλοι ἐμφανίζονται περισσότερο ἀταμπτοι, ἔστω καὶ ἂν ὁ Βρεταννὸς ὑπουργὸς Ἐξωτερικῶν κ. Ντέηβιντ Ὄουεν κάλεσε τὸν Μουζορέβα στὸ Λονδῖνο γιὰ νὰ συζητήσουν τὸ μέλλον τῆς Ζιμπάμπουε. Ἀπὸ τὴν πλευρά του, ὁ Νοτιοαφρικανὸς «πρωθυπουργὸς» κ. Τζὼν Φόρστερ πῆρε θέση, ὑποστηρίζοντας μὲ δηλώσεις του τὴν ἐσωτερικὴ λύση. Τώρα, τὸ καθεστὼς τῆς Πρετόρια μπορεῖ νὰ παραχωρήσει μιὰ «δικαιολογημένη» στρατιωτικὴ κάλυψη ἐναντίον τῶν πιέσεων ποὺ ἐξασκοῦν ο