ΦΥΤΙΚΑ ΕΛΑΙΑ ΑΝΤΙ ΒΕΝΖΙΝΗΣ ΓΙΑ ΤΗΝ ΚΙΝΗΣΗ ΛΕΩΦΟΡΕΙΩΝ

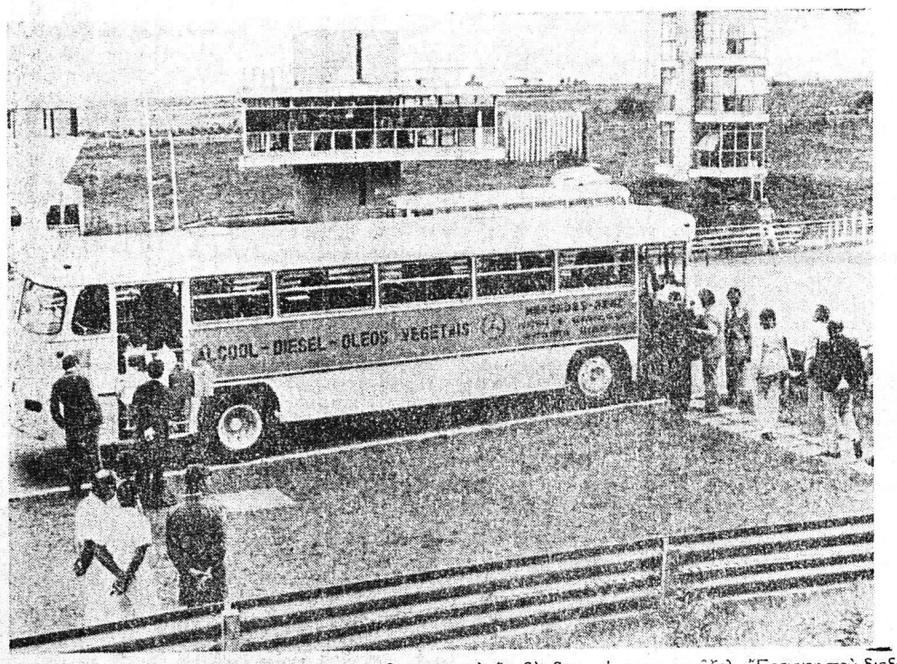

ΣΤΟΥΤΓΑΡΔΗ. Μὲ τὴν εὐκαιρία μιᾶς ἔκθεσης ποὺ διοργανώθηκε στὴν Μπραζίλια, τὴν πρωτεύουσα τῆς Βραζιλίας, ἐπέδειξε ἡ Ντάϊμλερ—Μπένζ, θυγατρικὴ ἑταιρία «Μερσεντὲς— Μπένζ» στὴν Βραζιλία, ὅτι τὰ ὠφέλιμα ὀχήματα μποροῦν νὰ κινηθοῦν χωρὶς σημαντικὲς ἀλλαγές, μὲ ὑποκατάστατα καύσιμα φυτικῆς προέλευσης. Μηχανικοὶ τοῦ ἐργοστασίου ἐπέδειξαν ἕνα λεωφορεῖο, ποὺ μπορεῖ νὰ κινηθῆ μὲ καύσιμο—ντήζελ ὡς καὶ μὲ ἕνα μίγμα ἀπὸ αἰθανόλη καὶ ἕνα εὐφλεκτο συλλίπασμα. Γιὰ τὴν διαδικασία αὐτὴ ἀπαιτεῖται μόνο μία μετατόπιση τῆς ἀντλίας ἐκχύσεως.

Οἱ ἀρμόδιες ἀρχὲς τῆς Βραζιλίας ποὺ εἶναι γνωστὸ, ὅτι δὲν διαθέτει ἐπαρκῆ κοιτάσματα πετρελαίου, προσπαθοῦν ἀπὸ τότε ποὺ αὐξήθηκαν διεθνῶς οἱ τιμὲς γιὰ τὴν ἐνέργεια, νὰ βροῦν μία ἐκδοχὴ γιὰ τὰ συνήθη ὀρυκτὰ καύσιμα. τὴν βενζίνη καὶ τὸ ντήζελ. Ἡ αἰθανόλη ἀποκτᾶται στὴ Βραζιλία, ἀπὸ τὸ ζαχαρεκάλαμο. Μὲ τὴν μεγάλη ἀντικρουστικὴ ἰδιότητα ποὺ ἔχει, εἶναι ἡ αἰθανόλη ἕνα ἐξαιρετικὸ καύσιμο γιὰ τὸν κινητῆρα καύσεως, ἕνα δυνατὸ ὑποκατάστατο, δηλαδὴ τῆς βενζίνης. Σὲ μερικὲς πόλεις τῆς Βραζιλίας, προσμιγνύεται ἤδη στὰ πρατήρια βενζίνης ἡ αἰθανόλη μὲ τὴν βενζίνη. Ἡ καθαρὴ αἰθανόλη δὲν ἐνδείκνυται ἐν τούτοις σὰν ἀπ' εὐθείας ὑποκατάστατο γιὰ τὸ καύσιμο—ντήζελ. Ἔρευνες ποὺ διεξήχθησαν στὴν Ντάϊμλερ—Μπένζ καὶ στὴν Μερσεντὲς —Μπένζ τῆς Βραζιλίας, ἀπέδειξαν ἐν τούτοις ὅτι ἀπὸ τὴν πρόσμιξη ἑνὸς καταλλήλου ὑποκατάστατου στὴν αἰθανόλη, μπορεῖ νὰ προκύψει ἕνα καύσιμο ποὺ πλησιάζει πολὺ τὴν ἰδιότητα ἀνάφλεξης τοῦ ἀκαθάρτου πετρελαίου (ντήζελ). Στὴν ἔκθεση ἐπιδείχθηκε ἐπίσης ἡ διαδικασία μὲ ὁρισμένα φυτικὰ ἔλαια ὅπως π. χ. τὸ σογιέλαιο καὶ τὸ βαμβακέλαιο, ποὺ μποροῦν νὰ χρησιμοποιηθοῦν σὰν ὑποκατάστατα γιὰ τὸ καύσιμο—ντήζελ, χωρὶς νὰ μεταβληθῆ ὁ κινητήρας ἢ ἡ ἀντλία ἐγχύσεως στὰ ὠφέλιμα ὀχήματα.

Η ΑΠΟΨΗ ΤΗΣ ΜΟΣΧΑΣ

Ἡ σοβιετο-τουρκικὴ συνεργασία κι' ἡ Ἑλλάς

ΣΧΟΛΙΟ ΤΟΥ ΠΡΑΚΤΟΡΕΙΟΥ ΝΟΒΟΣΤΙ

ΜΟΣΧΑ. — Ἡ Σοβιετικὴ Ἕνωση, ἡ Τουρκία καὶ ἡ Ἑλλάδα εἶναι γειτονικὲς χῶρες καὶ ἀπὸ τὶς ἀμοιβαῖες σχέσεις τους ἐξαρτᾶται, σέ σημαντικὸ βαθμό, ὁ χαρακτήρας τῆς κατάστασης, στὴ γειτονικὴ περιοχή. Γι' αὐτὸ εἶναι ἀπόλυτα κατανοητὸ τὸ ἐνδιαφέρον ποὺ δείχνει ἡ ἑλληνικὴ κοινὴ γνώμη γιὰ τὴ σοβιετοτουρκικὴ συνεργασία. Φυσικά, εἶναι ἄλλη ὑπόθεση τὸ πῶς ἑρμηνεύει κανεὶς αὐτὴ τὴ συνεργασία. Ἡ ἐφημερίδα, π.χ. «Λαϊκοὶ Ἀγῶνες», θεωρεῖ αὐτὴ τὴ συνεργασία σὰν ἄμεση ἀπειλὴ τῶν συμφερόντων τῆς Ἑλλάδας καὶ τῆς Κύπρου. Ἔτσι, ὅμως, εἶναι τὰ πράγματα στ' ἀλήθεια; Ἄς δοῦμε τὰ γεγονότα.

Ἡ Σοβιετικὴ Ἕνωση ἀναπτύσσει ὁλόπλευρες σχέσεις ἀνάμεσα στὶς ὁποῖες καὶ ἐμπορο—οἰκονομικὲς μὲ πολλὲς χῶρες τοῦ κόσμου καὶ σὲ πρώτη σειρὰ μὲ τὶς γειτονικές, συμβάλλοντας, μ' αὐτὸν τὸν τρόπο, στὴ δημιουργία τῆς ὑλικῆς βάσης γιὰ τὴν εἰρηνικὴ συνύπαρξη μεταξὺ κρατῶν μὲ διαφορετικὰ κοινωνικὰ συστήματα, χωρὶς τὴν ὁποία δὲν εἶναι δυνατὸν ποτέ νὰ ἐπιτευχθεῖ σταθερὴ καὶ μακρὰ εἰρήνη στὴ Γῆ.

Στὰ πλαίσια αὐτῶν τῶν σχέσεων ἡ ΕΣΣΔ, χορηγεῖ πιστώσεις σέ πολλὲς ἀναπτυσσόμενες χώρες τῆς Ἀσίας καὶ τῆς Ἀφρικῆς, ἐξάγει πετρέλαιο καὶ ἄλλες πρῶτες ὕλες στὶς ἀναπτυγμένες καπιταλιστικὲς χῶρες τῆς Εὐρώπης καὶ εἰσάγει τὰ ἀπαραίτητα γιὰ τὴ Σοβιετικὴ οἰκονομία ἐμπορεύματα.

Ἀπὸ αὐτὲς τὶς σχέσεις ποὺ ἀναπτύσσει ἡ Σοβιετικὴ Ἕνωση δὲν ἐξαιρεῖται καὶ ὁ νότιος γείτονας τῆς ΕΣΣΔ, ἡ Τουρκία. Ἡ ἀντιπάθεια καὶ ἡ ἐχθρότητα ποὺ ὑπῆρχε στὸ παρελθὸν στὶς Σοβιετο — τουρκικὲς σχέσεις δὲν ἐξυπηρετοῦσαν, ἀσφαλῶς, οὔτε τὰ συμφέροντα τῆς Σοβιετικῆς Ἕνωσης, οὔτε τῆς Τουρκίας. Σήμερα, σὰν ἀποτέλεσμα τῆς ἐξομάλυνσης, ποὺ ἔχει ἐπέλθει στὶς σχέσεις μεταξὺ τῶν δύο χωρῶν, τὰ Σοβιετο—τουρκικὰ σύνορα ὁλόενα καὶ περισσότερο γίνονται σύνορα εἰρήνης καὶ συνεργασίας.

Οἱ σημερινοὶ ἡγέτες τῆς Τουρκίας, ἀναγνωρίζουν ἀνοιχτὰ ὅτι ὁ μονόπλευρος προσανατολισμὸς τῆς χώρας τους στὸ συνασπισμὸ τοῦ ΝΑΤΟ, δὲν ἔδωσε τίποτα στὴ χώρα τους, παρὰ μόνο πελώρια χρέη στὸ ἐξωτερικὸ κι ἀκόμα μεγαλύτερη ἐξάρτηση, ἀπὸ τὶς ΗΠΑ καὶ τὶς ἄλλες χῶρες τῆς Δύσης στὰ ζητήματα ποὺ ἔχουν σχέση μὲ τὴν ἐθνική της ἀσφάλεια.

Γι' αὐτό, ὅταν ἡ Τουρκικὴ κυβέρνηση ἐκδήλωσε τὴν ἐπιθυμία καὶ τὴν πρόθεση νὰ ἀναπτύξει τὶς σχέσεις της μὲ τὴ Σοβιετικὴ Ἕνωση, στὴ βάση τῶν ἀρχῶν τῆς καλῆς γειτονίας καὶ τῆς ἀμοιβαίας ἐπωφελοῦς συνεργασίας, στὴν ΕΣΣΔ ἐκτίμησαν ὅπως ἄξιζε αὐτὸ τὸ ρεαλιστικὸ βῆμα. Ἡ Σοβιετικὴ Ἕνωση ὑπέγραψε μὲ τὴν Τουρκία σειρὰ συμφωνιῶν καὶ μὲ βάση αὐτὲς τὶς συμφωνίες τῆς χορήγησε ἐπίσης καὶ τὴ πρόσφερε τεχνικὴ βοήθεια, γιὰ τὴν κατασκευὴ μεταλλουργικοῦ ἐργοστασίου, ἐργοστασίου ἐπεξεργασίας πετρελαίου, ἐργοστασίου ἀλουμινίου, δύο θερμοηλεκτρικῶν σταθμῶν καὶ ἄλλων βιομηχανικῶν ἐπιχειρήσεων.

ΕΙΣΑΓΩΓΕΣ — ΕΞΑΓΩΓΕΣ

Ἡ ΕΣΣΔ προμηθεύει στὴν Τουρκία τὰ ἐμπορεύματα ποὺ χρειάζεται, ὅπως: βιομηχανικὸ ἐξοπλισμό, ἐργαλειομηχανές, πετρέλαιο, χημικὰ λιπάσματα, ἀσβέστη, φωτογραφικὲς συσκευές. Καὶ εἰσάγει ἀπὸ τὴν Τουρκία μπαμπάκι, καπνό, φουντούκια, χυμοὺς φρούτων πηλίτη, βωξίτη, ὑφαντουργικὰ προϊόντα. Ἡ ἐμπορο—οἰκονομικὴ συνεργασία ἔχει, ὅπως φαίνεται καὶ ἀπὸ τὰ παραπάνω, ἀμοιβαῖο χαρακτῆρα καὶ δὲν εἶναι πρὸς ζημία τῶν συμφερόντων ἄλλων χωρῶν. Τὸ ἴδιο μπορεῖ νὰ πεῖ κανεὶς καὶ γιὰ τὶς Σοβιετο — Ἑλληνικὲς σχέσεις, γιὰ τὴν παραπέρα ἀνάπτυξη τῶν ὁποίων ὑπάρχουν ἀρκετὲς δυνατότητες (ἂν καὶ οἱ ἐμπορικὲς συναλλαγὲς Ε.Σ. Σ.Δ., καὶ Ἑλλάδας, στὰ 1976, ἦσαν μεγαλύτερες ἀπὸ τὶς ἐμπορικὲς συναλλαγὲς μεταξὺ ΕΣΣΔ καὶ Τουρκίας, στὸ ἴδιο διάστημα).

Η ΑΝΑΠΤΥΞΗ ΤΗΣ ΣΥΝΕΡΓΑΣΙΑΣ

Οἱ Σοβιετικοὶ ἄνθρωποι εἶναι σταθερὰ πεπεισμένοι ὅτι ἡ ἀνάπτυξη τῆς συνεργασίας τῆς Σοβιετικῆς Ἕνωσης τόσον μὲ τὴν Ἑλλάδα, ὅσο καὶ μὲ τὴν Τουρκία, ὠφελεῖ ὄχι μόνο αὐτὲς τὶς χῶρες, ἀλλὰ ἐξασκεῖ θετικὴ ἐπίδραση καὶ στὴ διεθνῆ κατάσταση καὶ συμβάλλει στὴ σταθεροποίηση τῆς εἰρήνης.

Γι' αὐτὸ ἐμεῖς, σὲ καμμιὰ περίπτωση δὲν μποροῦμε νὰ συμφωνήσουμε μὲ ὁπόψεις, ὅτι, δηλαδὴ μὲ τὸ νὰ χορηγεῖ ἡ Σοβιετικὴ Ἕνωση στὴν Τουρκία δάνεια καὶ νὰ τῆς προμηθεύει καύσιμα, τὴν παρακινεῖ, δήθεν νὰ κρατᾶ στάση ἀδιάλλακτη στὸ Κυπριακὸ καὶ σὲ ἄλλα ζητήματα.

ΤΟ ΚΥΠΡΙΑΚΟ

Ὅσον ἀφορᾶ τὴ θέση τῆς Σοβιετικῆς Ἕνωσης στὸ Κυπριακὸ ζήτημα νὰ τί ἀκριβῶς εἶπε σχετικὰ μ' αὐτὸ ὁ Πρόεδρος τῆς Κύπρου Σπύρος Κυπριανού:

Ἀπὸ τὴν ἐποχὴ τῆς κατάχτησης τῆς Ἀνεξαρτησίας τοῦ κράτους μας — δήλωσε σὲ πρόσφατη συνέντευξή του στὸν ἀνταποκριτὴ τῆς ἐφημερίδας «Πράβδα» —σταθερὰ ἀναπτύσσονται οἱ σχέσεις τῆς Κύπρου μὲ τὴ Σοβιετικὴ Ἕνωση καὶ τὶς ἄλλες σοσιαλιστικὲς χώρες, οἱ ὁποῖες ἐξασφαλίζουν σταθερὴ καὶ συνεχὴ ὑποστήριξη στὴν Κύπρο, στὸν ΟΗΕ πρὸς τὸ συμφέρον τῆς ὑπόθεσης τῆς ἐλευθερίας καὶ τῆς δικαιοσύνης.

Οἱ χῶρες αὐτὲς ὑποστήριξαν ὅλες τὶς ἀποφάσεις, ποὺ καθορίζουν τὰ πλαίσια γιὰ μιὰ δίκαιη λύση τοῦ Κυπριακοῦ προβλήματος. Ἡ κυβέρνηση τῆς κυπριακῆς Δημοκρατίας χαιρέτισε τὴν πρωτοβουλία τῆς Σοβιετικῆς Ἕνωσης, ποὺ ἀποβλέπει στὴ σύγκληση Διεθνοῦς Συνδιάσκεψης, ὑπὸ τὴν αἰγίδα τοῦ ΟΗΕ, γιὰ τὴν ἐξέταση τῶν διεθνῶν πλευρῶν αὐτοῦ τοῦ προβλήματος. Ἐμεῖς ὑπογράμμισε τέλος, ὁ Σ. Κυπριανού, ἐπίσης ἀναπτύσσουμε στενὲς σχέσεις στὸν οἰκονομικό, τὸν ἐμπορικὸ καὶ τὸν πολιτιστικὸ τομέα μὲ τὴ Σοβιετικὴ Ἕνωση καὶ τὶς ἄλλες σοσιαλιστικὲς χῶρες.

Ἡ ΕΣΣΔ εἶναι σταθερὸς συνεργάτης ὁποιουδήποτε κράτους, τὸ ὁποῖο εἶναι πρόθυμο νὰ συνεργαστεῖ μαζί της στὸ ὄνομα τῆς ὕφεσης καὶ τοῦ δυναμώματος τῆς εἰρήνης. Ὅμως, ὅπως ἐπανειλημμένα ἔχουν δηλώσει οἱ Σοβιετικοὶ ἡγέτες καὶ καμμιὰ ἀμφιβολία δὲν πρέπει νὰ ὑπάρχει, γι' αὐτό, ἡ Σοβιετικὴ Ἕνωση, ποτὲ δὲν εἶναι δυνατὸν χάρη τῶν προσωρινῶν της συμφερόντων, νὰ θυσιάσει βασικὲς ἀρχὲς τῆς ἐξωτερικῆς της πολιτικῆς: Τὴν κυριαρχία καὶ τὴν ἐλευθερία ἄλλων κρατῶν.

Κλειδιὰ κλειδωνιὲς λουκέτα

Κατασκευὴ κλειδιῶν σὲ 2 λεπτὰ

Ἐὰν κλειδωθῆκατε ἔξω, ἐὰν χάσατε τὸ κλειδί σας ἐὰν χάλασε ἡ κλειδαριά σας, τηλεφωνῆστε μας νὰ σᾶς ἐξυπηρετήσωμεν στὰ τηλέφωνα:
275-006 & 271-443

ΤΟ ΠΛΕΟΝ ΣΥΓΧΡΟΝΟ ΚΑΙ ΟΡΓΑΝΩΜΕΝΟ
ΚΛΕΙΘΡΟΠΟΙΕΙΟΝ ΤΩΝ ΠΑΤΡΩΝ

μὲ τὴν μεγαλυτέραν συλλογὴν κλειδιῶν. Κατασκευάζονται κλεῖδι διὰ μέσα σὲ ἕνα λεπτὸ μὲ εἰδικὰ ἠλεκτρονικὰ αὐτόματα μηχανήματα νεωτάτου τύπου ἀπολύτου ἀκριβείας
Βαφαί — Στιλβώσεις ὑποδημάτων — τσαντῶν μὲ εὐρωπαϊκὰ βερνικοχρώματα τελείως ἀνεξίτηλα

ΙΩΑΝΝΟΥ ΒΛΑΧΟΥ
ΡΗΓΑ ΦΕΡΑΙΟΥ — ΚΟΛΟΚΟΤΡΩΝΗ 13
(Κάτω μέρος πλατείας Ὄλγας) τηλ 275-006

ΚΑΛΛΙΤΕΧΝΙΚΟΝ ΦΩΤΟΤΣΙΓΚΟΓΡΑΦΕΙΟΝ

κλισσε δι'ολας τας εκτυπωσεις
εφημεριδων · περιοδικων
βιβλιων · διαφημισεων · αφισσων
κλπ εντυπων

πολυχρωμα · μονοχρωμα

ΠΑΤΡΑΙ – ΑΘΗΝΑΙ

ΠΑΤΡΑ: ΦΙΛΟΠΟΙΜΕΝΟΣ 47 ΤΗΛ 276 203
ΑΘΗΝΑ: ΓΕΡΑΝΙΟΥ 6 ΤΗΛ 5240761

Η ΗΤΤΑ ΤΗΣ ΣΟΜΑΛΙΑΣ

Πῶς ἐτελείωσεν ὁ πόλεμος στὴν ἔρημο Ὀγκαντέν

Ο ΡΟΛΟΣ ΚΟΥΒΑΣ ΚΑΙ ΡΩΣΙΑΣ

ΝΕΑ ΥΟΡΚΗ. Ὁ πόλεμος τοῦ Ὀγκαντέν, ποὺ λίγο ἔλειψε νὰ προκαλέσει σοβαρὴ ἔνταση, στὶς ἀμερικανοσοβιετικὲς σχέσεις, τέλειωσε μὲ ἕνα αἰφνίδιο, χτύπημα πρὶν ἀπὸ λίγες ἀκόμα μέρες, γράφει ἡ ἀμερικανικὴ ἐπιθεώρηση «Νιούζγιουηκ».

Ὁ αἰθιοπικὸς στρατός, διοικούμενος ἀπὸ βετεράνους Σοβιετικοὺς στρατηγοὺς καὶ μὲ προφυλακὴ μιὰ ἰσχυρὴ κουβανικὴ ὁμάδα κρούσης ποὺ διέθετε τάνκς, ἀεροπλάνα, πυροβολικὸ καὶ ἀλεξιπτωτιστές, κατέλαβε ἐξ ἐφόδου τὸ σομαλικὸ ὀχυρὸ τῆς Τζιτζίκα. Οἱ πέντε σομαλικὲς μεραρχίες ποὺ ἀντιστάθηκαν στὴν ἐπίθεση γιὰ τρεῖς μέρες, διαλύθηκαν τὴν τέταρτη καὶ ὁ πρόεδρος Μουχάμαντ Σιάντ Μπαρὲ διέταξε τὶς σομαλικὲς δυνάμεις νὰ ἐκκενώσουν τὸ Ὀγκαντέν.

Οἱ Σομαλοὶ ἡττήθηκαν μετὰ ἀπὸ μιὰ ἐπίθεση ποὺ ἔγινε σύμφωνα μὲ ὅλους τοὺς κανόνες τῶν στρατιωτικῶν ἐγχειριδίων.

Μετὰ ἀπὸ μιὰ μετάγγιση ὅπλων ἀξίας ἑνὸς δισεκατομμυρίου δολλαρίων στὴν Αἰθιοπία, ἡ σοβιετοκουβανικὴ «γροθιὰ» ἄρχισε νὰ κινεῖται πρὶν ἀπὸ ἕξη περίπου μῆνες. Κάτω ἀπὸ τὶς διαταγὲς ὅπως φαίνεται, τοῦ στρατηγοῦ Βασίλι Ἰβάνοβιτς Πετρώφ, ἑνὸς βετεράνου ποὺ εἶναι σήμερα πρῶτος ὑπαρχηγὸς τοῦ σοβιετικοῦ στρατοῦ, οἱ Κουβανοὶ ἐξαπέλυσαν μιὰ σειρὰ ἐπιθέσεων ἐναντίον τῶν κυρίων σομαλικῶν γραμμῶν κοντὰ στὶς αἰθιοπικὲς πόλεις Χαράρ καὶ Ντίρε Ντάουα. Στόχος τῶν ἐπιθέσεων ἦταν ἡ ἐκκαθάριση τῆς περιοχῆς γιὰ νὰ γινει δυνατὴ ἡ συγκέντρωση τῶν ἐπιθετικῶν δυνάμεων τοῦ Πετρώφ καὶ ἡ ἀπορρόφηση περισσότερων σομαλικῶν στρατευμάτων στὴν περιοχὴν τῆς Τζιτζίκα, ἔτσι ὥστε νὰ ἐξολοθρευτοῦν σὲ μιὰ μόνο ἀποφασιστικὴ σύγκρουση. Οἱ Σομαλοὶ ἔπεσαν στὴν παγίδα: ἔστελναν, ἀκόμα ἐνισχύσεις στὴ Τζιτζίκα, ὅταν ἄρχισε ἡ τελικὴ ἐπίθεση.

Ἀντὶ νὰ προσπαθήσει νὰ ἀπωθήσει τὸ κύριο σῶμα τοῦ σομαλικοῦ στρατοῦ στὴν ὀροσειρὰ Ἀχμάρ, ὁ Πετρώφ προτίμησε νὰ κινήσει τὰ τάνκς του γύρω — καὶ πίσω— ἀπὸ τὰ βουνά. Ἐνῶ τὸ πεζικό του, μὲ μιὰ σειρὰ σκληρῶν ἀλλὰ χωρὶς ἔννοια συμπλοκῶν ἀπορροφοῦσε τὴν προσοχὴ τῶν Σομαλῶν στὴ Δύση ὁ Πετρώφ ἔστειλε μιὰ πλήρη τεθωρακισμένη κουβανικὴ μεραρχία νὰ παρακάμψει τὴ βορειοανατολικὴ κατάληξη τῆς ὀροσειρᾶς. Οἱ βροχὲς καθυστέρησαν γιὰ λίγο τὴν προέλαση τῶν τάνκς, ἀλλὰ ὅταν ἔφτιαξε ὁ καιρός, ὁ Πετρώφ χρησιμοποίησε μεταγωγικὰ ἐλικόπτερα Μ—6, ποὺ μποροῦν νὰ μεταφέρουν φορτίο 15 τόννων γιὰ νὰ μεταφέρουν ἄνδρες καύσιμα καὶ πολεμοφόδια —σύμφωνα μάλιστα μὲ ὁρισμένες ἐκδοχὲς καὶ τάνκς, τῶν 14 τόννων—σὲ ἕνα ὀροπέδιο βορειοδυτικὰ τῆς Τζιτζίκα. Ὅταν οἱ δύο δυνάμεις συναντήθηκαν τὸν Φεβρουάριο, ὅλα ἦταν ἕτοιμα γιὰ τὴν τελικὴ ἐπίθεση.

Οἱ αἰθιοπικὲς δυνάμεις κινήθηκαν πρὸς τὴ Τζιτζίκα, καλυμμένες ἀπὸ ἕνα διάκοπο σφυροκόπημα τῶν σομαλικῶν θέσεων ἀπὸ τὸ πυροβολικὸ καὶ ἀπὸ 130 κατὰ τοὺς Σομαλοὺς ἀεροπορικὲς ἐπιδρομές. Ταυτόχρονα, μιὰ κουβανικὴ τεθωρακισμένη, μεραρχία κινήθηκε ἀστραπιαία πρὸς τὸ πέρασμα Κάρα Μάρντα τὸ τελευταῖο σομαλικὸ ὀχυρὸ στὸ δρόμο Χαράρ — Τζιτζίκας. Οἱ Σομαλοὶ πολέμησαν γενναία, ἀλλὰ δὲν διέθεταν πιρὰ πολὺ λίγα τεθωρακισμένα, καμμιὰ ἀεροπορικὴ κάλυψη καὶ ἐλάχιστα ἀποθέματα πολεμοφοδίων. Ἡ ἀντίσταση κατέρρευσε, ἐνῷ ὁ ἀριθμὸς τῶν νεκρῶν, τραυματισμένων καὶ ἀγνοουμένων Σομαλῶν ἀνερχόταν σὲ χιλιάδες. Τὰ κουβανικὰ τάνκς κατευθύνθηκαν πρὸς τὴ Τζιτζίκα, ἀπὸ ὅπου ἔφυγαν ἀμέσως, καταδιώκοντας πρὸς Νότο καὶ Ἀνατολὴ τὶς διαλυμένες σομαλικὲς δυνάμεις. Τὰ ἀκολουθοῦσαν δύο αἰθιοπικὲς μεραρχίες καὶ σὲ λίγες μέρες τὰ περισσότερα ἐδάφη τοῦ Ὀγκαντέν εἶχαν ἀνακατεληφθεῖ.

Ὅταν ἡ εἴδηση τῆς πανωλεθρίας ἔφθασε στὸ Μογκαντίσου, ὁ Σιάντ Μπαρὲ συγκάλεσε τὴν Κεντρικὴ Ἐπιτροπὴ σὲ μιὰ συνεδρίαση ποὺ κράτησε 24 ὧρες. Τελικά, ἀποφασίστηκε ἡ ἐγκατάλειψη τοῦ πολέμου. Πέρασαν, ὅμως τρεῖς μέρες πρὶν ἀπὸ τὴν ἀνακοίνωθεῖ ἡ ἀπόφαση, γιατὶ ὁ Σιάντ Μπαρὲ φοβόταν τὶς ἀντιδράσεις. Καὶ πραγματικά, γιὰ μερικὲς μέρες μετὰ τὴν ἀνακοίνωση, στὸ Μογκαντίσου κυκλοφοροῦσαν φῆμες γιὰ παραίτηση τοῦ Σομαλοῦ ἡγέτη ἢ γιὰ ἀνατροπή του ἀπὸ μερίδα ἀξιωματικῶν ποὺ τὸν κατηγοροῦσαν ὅτι δὲν εἶχε ὑπολογίσει σωστὰ τόσο τὶς σοβιετικὲς ἀντιδράσεις ὅσο καὶ τὶς δυνατότητες ὑποστήριξης ἀπὸ τὴ Δύση. Οἱ περισσότεροι ὅμως Σομαλοὶ ἀντέδρασαν μὲ στωϊκότητα καὶ ἡ γνώμη ποὺ ἐπικράτησε ἦταν ὅτι ὁ Σιάντ Μπαρὲ θὰ παρακάμψει τελικὰ τὸν σκόπελο τῆς ἥττας. «Δὲν ξέρουμε τί πρόκειται νὰ ἀπογίνουμε», λέει μὲ καρτερία ἕνας Σομαλὸς γραφειοκράτης. «Τὸ μόνο ποὺ μποροῦμε νὰ κάνουμε εἶναι νὰ περιμένουμε νὰ δοῦμε τί θὰ γίνει».

Ἀνακοινώνοντας τὴν ἀπόφαση νὰ ἀποσυρθοῦν τὰ σομαλικὰ στρατεύματα ἀπὸ τὸ Ὀγκαντέν, ὁ Σιάντ Μπαρὲ δήλωσε ὅτι ἡ ἐκκένωση ἀποτελοῦσε «ἀπάντηση, στὴν πρόταση τῶν μεγάλων δυνάμεων γιὰ εἰρηνικὴ διευθέτηση τῆς κρίσης στὸ Κέρας τῆς Ἀφρικῆς καὶ γιὰ τὴν ἀποχώρηση, ὅλων τῶν ξένων στρατευμάτων, ἀπὸ τὴν περιοχή».

Ἡ ἀπόφαση τοῦ Σιάντ Μπαρὲ χαροποίησε ἰδιαίτερα τοὺς Ἀμερικανούς. Ὁ Ζμπίγκνιου Μπρεζίνσκυ, τηλεφώνησε μεσάνυχτα στὴ σοβιετικὴ πρεσβεία, γιὰ νὰ ἀναγγείλει τὴν εἴδηση καὶ τὴν ἑπομένη ὁ Σάϋρους Βάνς τηλεφώνησε στὸν Σοβιετικὸ πρεσβευτὴ στὴν Οὐάσιγκτων Ἀνατόλι Ντομπρούνιν. Ὁ Ντομπρούνιν εἶχε κι' αὐτὸς νέα νὰ τοῦ μεταδώσει. Ἄν, εἶπε, οἱ Σομαλοὶ ἀποχωρήσουν πραγματικά, ἡ Μόσχα θὰ μείωνε τὶς δυνάμεις, της στὴν Αἰθιοπία καὶ θὰ δεχόταν τὴν ἐγκατάσταση μιᾶς οὐδέτερης δύναμης παρατηρητῶν, στὴν περιοχή.

Τὸ Μέτωπο ὅμως γιὰ τὴν Ἀπελευθέρωση τῆς Δυτικῆς Σομαλίας ἀνακοίνωσε ὅτι θὰ συνεχίσει τὸν ἔνοπλο ἀγῶνα, ἀφοῦ πρῶτα κατηγόρησε τὴν Αἰθιοπία γιὰ «γενοκτονία» τοῦ σομαλικοῦ πληθυσμοῦ τοῦ Ὀγκαντέν. Καὶ ὁ ἰσχυρὸς ἄνδρας τῆς Αἰθιοπίας, ἀντισυνταγματάρχης Χαϊλέ Μαριάμ Μεγκίστου, εἶχε στηρίξει τὶς ἐλπίδες του γιὰ μιὰ νίκη κατὰ τῶν ἀνταρτῶν τῆς Ἐρυθραίας στοὺς Σοβιετικοὺς καὶ Κουβανοὺς συμμάχους του.

ΣΥΝΕΡΓΕΙΟΝ ΑΥΤΟΚΙΝΗΤΩΝ ΚΑΙ ΜΗΧΑΝΗΜΑΤΩΝ ΟΔΟΠΟΙΪΑΣ
ΓΕΩΡΓΙΟΥ Ι. ΜΑΡΓΑΖΑ
ΓΙΑΝΝΙΤΣΩΝ 3
ΤΗΛ. 421.884 — ΟΙΚΙΑ 327.890
ΠΑΤΡΑΙ

Ἔπιπλα
ΠΑΝΤΟΣ ΤΥΠΟΥ ΚΑΙ ΡΥΘΜΟΥ
ΑΝΔΡΕΟΥ ΚΑΤΡΙΒΕΣΗ
Ἔκθεσις: ΓΟΥΝΑΡΗ 131-ΝΟΣΟΚΟΜΕΙΟΥ
ΤΗΛΕΦ. 320-480
Ἐργαστήρια: ΠΛΑΤΕΙΑ ΟΜΟΝΟΙΑΣ

Τυπογραφεῖον Καλλιτεχνικὸ
"ΣΑΜΑΡΤΖΗ"
ΕΝΤΥΠΑ – ΜΠΙΛΙΕΤΤΑ
ΑΓΓΕΛΤΗΡΙΑ ΓΑΜΩΝ
ΕΥΡΩΠΗΣ
Ἁγ. Ἀνδρέου 61 (ἐντὸς τῆς στοᾶς)
Τηλ. 275-505 ΠΑΤΡΑΙ

Καλύτερες σχέσεις μεταξὺ τῶν δύο Γερμανιῶν ἐπέτυχεν ὁ καγκελλάριος Σμὶτ

ΛΟΓΟΣ ΕΝΩΠΙΟΝ ΤΟΥ ΚΟΙΝΟΒΟΥΛΙΟΥ

ΒΟΝΝΗ (Ἰδ. Ὑπηρ.). Κατὰ τὸν ἐνώπιον τοῦ γερμανικοῦ Κοινοβουλίου λόγον του ἐπὶ τῆς καταστάσεως τοῦ Ἔθνους, ὁ καγκελάριος κ. Σμὶθ ἀναφερόμενος εἰς τὸ πέμπτον ἔτος ἀπὸ τῆς ἰσχύος τῆς συμφωνίας ἐπὶ τῶν βασικῶν γραμμῶν τῶν σχέσεων μεταξὺ τῆς ὁμοσπονδιακῆς Δημοκρατίας τῆς Γερμανίας καὶ τῆς Ἀνατολικῆς Γερμανίας ἐχαρακτήρισεν τὰς ἐν λόγῳ σχέσεις ἐν τῷ συνόλῳ των ὡς θετικάς, μολονότι. ὡς εἶπεν, κατὰ περιόδους αὗται δέχονται πλήγματα, τὰ ὁποῖα, ὡς ἐτόνισεν, κατ' οὐδένα τρόπον εἶναι δυνατὸν νὰ ἀγνοήσωμεν.

Ἀπὸ τῆς ἰσχύος τῆς ἀνωτέρω συμφωνίας, χάρις εἰς τὰς προσπαθείας μας, εἶπεν κατέστη δυνατὸν νὰ μετοικήσουν εἰς τὴν ὁμοσπονδικὴν Δημοκρατίαν, ἀπὸ τὴν Ἀνατολικὴν Γερμανίαν, πλέον τῶν 18.000 ἀνθρώπων, μεταξὺ τῶν ὁποίων καὶ πολλοὶ τέως κρατούμενοι, οἱ ὁποῖοι μόνον χάρις εἰς τὴν βοήθειάν μας ἠδυνήθησαν νὰ ταξιδεύσουν.

Ἡ ἐπανένωσις χωρισμένων οἰκογενειῶν παραμένει δι' ἡμᾶς πάντοτε ὕψιστον ἀνθρωπιστικὸν καθῆκον καὶ σημαντικὸν στοιχεῖον τῆς συγκεκριμένης καὶ ὀχι ἀφηρημένης ὑφέσεως. Ὅπως ἐπὶ ἔτη ὑπάρχουν πάντοτε πρόσφυγες, ποὺ μὲ κνίδυνον τῆς ζωῆς των διέρχονται τὰ σύνορα πρὸς τὴν Ὁμοσπονδιακὴν Δημοκρατίαν. Γνωρίζομεν. ὅτι πολλαὶ ἀπὸ τὰς ἀποπείρας αὐτὰς διαφυγῆς πρὸς τὴν ἐλευθερίαν ἀπετυγχάνουν. ὑπαιτιότητι πολλάκις τῶν ἐμπορικῶν ὀργανωτῶν των, μὲ ἀποτέλεσμα τὰ θύματα τῶν ἀποτυγχανουσῶν ἀποπειρῶν διαφυγῆς νὰ παραμένουν ἐπὶ ἔτη εἰς τὰς φυλακάς, νὰ ἀποσπῶνται ἀπὸ τὰς οἰκογενείας των καὶ νὰ καταστρέφεται ἡ ἐπαγγελματικὴ των ὕπαρξις.

Ἡ ὁμοσπονδιακὴ Δημοκρατία καταδικάζει δριμέως τὴν συμπεριφορὰν τῶν ἀρχῶν τῆς Ἀνατολικῆς Γερμανίας ἐναντίον ἀνθρώπων, οἱ ὁποῖοι κατὰ κανόνα διὰ προσωπικοὺς λόγους ἐπιθυμοῦν νὰ ἐγκαταλείψουν τὴν χώραν των. Τὸ δικαίωμα τῆς ἐλευθέρας ἐπικοινωνίας τοῦ ἀτόμου δὲν κατοχυρώνεται μόνον ὑπὸ τοῦ Συντάγματός μας. ἐτόνισεν, ἀλλὰ καὶ γενικῶς ἀπὸ τὰ ἀνθρώπινα δικαιώματα.

Ἀναφερόμενος εἰς τὴν ταξιδιωτικὴν κίνησιν μεταξὺ τῶν δύο γερμανικῶν κρατῶν ὁ κ. Σμὶτ ἐτόνισεν ὅτι τὸ 1971 τελευταῖον ἔτος πρὶν τεθῆ ἐν ἰσχύϊ ἡ μεταξὺ τῶν δύο κρατῶν ταξιδιωτικὴ συμφωνία 2.6 ἑκατομμύρια Δυτικογερμανῶν καὶ Δυτικοβερολινέζων ἐταξίδευσαν εἰς τὴν