ΣΗΜΕΙΩΜΑΤΑΡΙΟ

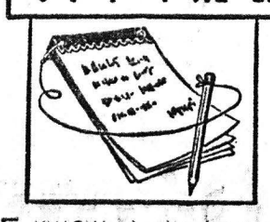

ΣΥΜΦΩΝΑ μὲ μιὰ πρόσφατη ἀνακοίνωση περὶ τὶς 68.000 νέα αὐτοκίνητα κυκλοφόρησαν στὴν Ἑλλάδα κατὰ τοὺς πρώτους ἑπτὰ μῆνες τοῦ 1977, ἐνῶ κατὰ ὁλόκληλο τὸ προηγούμενο ἔτος, δηλαδὴ τὸ 1976, κυκλοφόρησαν περὶ τὶς 70.000 νέα αὐτοκίνητα. Πρόκειται γιὰ μοναδικὸ καταναλωτικὸ φαινόμενο σὲ συνάρτηση μὲ τὶς συνθήκες τῆς ἑλληνικῆς οἰκονομίας. Ἡ ἴδια ἀνοδικὴ τάση παρατηρεῖται καὶ στὴν κατανάλωση ἠλεκτρικῶν οἰκιακῶν συσκευῶν καὶ τηλεοράσεων μὲ ἀποτέλεσμα μιὰ δίχως προηγούμενο ἄνοδο στὶς πωλήσεις τῶν εἰδῶν αὐτῶν στὴν χώρα μας. Ἂν δὲν γίνονται ἀναλογες παραγωγικὲς ἐπενδύσεις, ὁ ἀντίκτυπος ἀπὸ τὴν τάση αὐτὴ τοῦ καταναλωτικοῦ κοινοῦ εἶναι ἑπόμενο νὰ εἶναι δυσμενὴς στὴν ὅλη οἰκονομία τῆς χώρας ἀφοῦ τὰ περισσότερα ἀπὸ τὰ εἴδη αὐτά, κυρίως δὲ τὰ αὐτοκίνητα καὶ τὰ ἀνταλλακτικά τους, εἰσάγονται ἀπὸ τὸ ἐξωτερικό. Ἔτσι ἡ διαρροὴ τοῦ ξένου συναλλάγματος θὰ συνεχίζεται μὲ αὐξανόμενο ρυθμό. Ἐν τῷ μεταξὺ τὸ ὁλοένα καὶ περισσότερο ὀξὺ πρόβλημα τῆς ὁδικῆς κυκλοφορίας στὶς μεγαλουπόλεις τῆς χώρας περιορίζει τὴν κίνηση τῶν αὐτοκινήτων. Καὶ ὅμως, ὁ ἀριθμός τους αὐξάνεται ὁλοένα καὶ περισσότερο. Πῶς θὰ μποροῦσε νὰ ἐξηγηθεῖ τὸ ὀξύμωρο αὐτὸ ἀντιπαραθετικὸ σχῆμα. Μήπως τὸ αὐτοκίνητο θὰ πάψει ἀναγκαστικὰ νὰ εἶναι ἐργαλεῖο δουλειᾶς καὶ θὰ μεταβληθεῖ σὲ μέσο ψυχαγωγίας ἀφοῦ νὰ καὶ μεγαλύτερου κοινοῦ; Εἶναι δύσκολο νὰ δοθεῖ ἀπάντησις στὸ ἐρώτημα τοῦτο. Ἀλλὰ θὰ πρέπει τὰ σχετικὰ μὲ τὸ αὐτοκίνητο προβλήματα ποὺ δημιουργοῦνται στὴν οἰκονομία, τὴν διοίκηση καὶ τὴν δημοσία τάξη νὰ μελετηθοῦν μὲ μεγαλύτερη ἔκταση καὶ βαθύτητα καὶ ὄχι μὲ ἁπλὰ περιοριστικὰ μέτρα τὰ ὁποῖα στὴν τελευταία ἀνάλυση ὀξύνουν τὰ προβλήματα ἀντὶ νὰ βοηθοῦν στὴν λύση τους.

ΜΙΑ πρόσφατη εἴδησις ἀπὸ τὴν Δυτικὴ Γερμανία ἀναφέρει ὅτι πρόκειται νὰ εἰσαχθεῖ στὴν βουλὴ τῆς χώρας αὐτῆς νομοσχέδιο ποὺ θὰ ρυθμίζει τὶς περιπτώσεις ἀλλαγῆς φύλου. Προστίθεται ὅτι ὑπάρχουν στὴν Δυτικὴ Γερμανία πέρι τὶς 3 000 ἄνθρωποι ἀμφιβόλου φύλου. Οἱ περισσότεροι εἶναι ἄνδρες, ποὺ πρόκειται νὰ ἀλλάξουν φύλο καὶ θέλουν νὰ ἀναγνωρισθεῖ ἡ ἀλλαγὴ αὐτὴ ἀπὸ τοὺς νόμους τῆς χώρας. Πρὸς τὸ παρὸν ὅσοι ἄλλαζαν φύλο στὴν Γερμανία παρέμεναν ἄρρενες, ἔστω καὶ ἂν μεταβαλλόνταν σὲ γυναῖκες μὲ χειρουργικὴ ἐπέμβαση. Ἀλλὰ μὲ τὸν τρόπο αὐτὸ δημιουργοῦνταν ἀρβαρὰ προβλήματα σὲ σχέση μὲ τὸν γάμο, τὴν ὑπηρεσία στὸ στράτευμα καὶ τὴν ἐπιλογὴ τοῦ ἐπαγγέλματος. Ἀλλὸ τὸ πρόβλημα αὐτὸ δὲν εἶναι γερμανικό. Εἶναι παγκόσμιο. Στὴν Ἑλλάδα ἰσχύει προοδευτικότερη νομοθεσία καὶ ἀναγνωρίστηκαν ἀλλαγὲς φύλου ποὺ ἔγιναν μὲ χειρουργικὲς ἐπεμβάσεις. Οἱ πρῶτες ἐγχειρήσεις τοῦ εἴδους αὐτοῦ ἔγιναν στὴν Ἀμερικὴ πρὶν ἀπὸ 25 χρόνια. Σήμερα στὴν χώρα αὐτὴ γίνονται περὶ τὶς 100 παρόμοιες ἐγχειρήσεις τὸ χρόνο. Ἕνας γιατρὸς στὴν Καζαμπλάνκα τῆς Ἀφρικῆς ἔχει πραγματοποιήσει περὶ τὶς 800 ἐγχειρήσεις ἀλλαγῆς φύλου καὶ εἰσπράττει γιὰ κάθε μία ἀπὸ αὐτὲς ἕνα ποσὸ ἰσοδύναμο μὲ 200.000 δραχμές. Μέχρι σήμερα ἡ ἐπιστήμη δὲν κατόρθωσε νὰ ἐξακριβώσει τὰ αἴτια τῆς ἀλλαγῆς τοῦ φύλου. Οἱ ἐρευνητὲς ὑποπτεύονται μονάχα ὅτι πρέπει νὰ μεσολαβεῖ κάποια γενετικὴ σύγχυση. Ἄλλοι πάλι ἰσχυρίζονται ὅτι ἡ ἀλλαγὴ φύλου ὀφείλεται σὲ ὁρμονικὲς διαταραχὲς κατὰ τὴν διάρκεια τῆς κυήσεως στὴ μήτρα τῆς μητέρας. Πολλὲς φορὲς ἡ ψυχολογικὴ ἐπίδραση σὲ ἄνδρες ἀμφιβόλου φύλου μπορεῖ νὰ προκαλέσει τραγῳδία. Δὲν εἶναι λίγοι ἐκεῖνοι ποὺ αὐτοκτονοῦν. Ὑπάρχουν μερικὲς πολὺ περίεργες περιπτώσεις ἀλλαγῆς φύλου. Μιὰ ἀπὸ αὐτὲς εἶναι τοῦ Ἄγγλου δημοσιογράφου Τζαίημς Μόρρις ποὺ ἦταν ἔγγαμος καὶ πατέρας τεσσάρων παιδιῶν, καὶ ἔγινε γυναίκα σὲ ἡλικία 40 χρονῶν.

ΕΧΟΜΕ προχωρήσει πάρα πολὺ στὸν πυρηνικὸ ἀξῶνα καὶ δὲν μποροῦμε νὰ σκεφθοῦμε ὁποιαδήποτε ἐπιστροφή. Οὔτε μποροῦμε νὰ ἀποφασίσουμε νὰ σταματήσουμε ὕστερα ἀπὸ τὸν δρόμο ποὺ πήραμε καὶ κανένας δὲν θὰ θελήσει νὰ ἀλλάξει τρόπο ζωῆς καὶ νὰ μὴν φτάσει τὰ βιομηχανικῶς προηγμένα ἔθνη. Δὲν μποροῦμε νὰ ἀναστρέψουμε τὴν φορὰ τῶν πραγμάτων καθὼς καὶ τὴν εἰκόνα τῆς ἀνθρωπότητας ποὺ μᾶς παρουσιάζει τὸ μέλλον. Αὐτὰ εἶναι μὲ λίγα λόγια τὰ συμπεράσματα στὰ ὁποῖα κατέληξε τὸ παγκόσμιο συνέδριο γιὰ τοὺς πυρηνικοὺς ἀντιδραστῆρες ποὺ συνῆλθε στὸ Ντύσελντορφ τῆς Δυτικῆς Γερμανίας. Βασικὸς σκοπὸς τοῦ συνεδρίου ἦταν νὰ προβῇ σὲ μιὰ ἐκτίμηση γιὰ τὸ πυρηνικὸ μέλλον. Μιὰ ἀπὸ τὶς προβλέψεις ποὺ ἔγιναν κατὰ τὸ συνέδριο εἶναι ὅτι ἐνῶ σήμερα τὸ 7% τῆς παραγωγῆς τοῦ ἠλεκτρισμοῦ σὲ παγκόσμιο κλίμακα παράγεται ἀπὸ πυρηνικὴ σχέση. Στὸ μέλλον τὸ ποσοστὸ αὐτὸ θὰ ἀνέλθει σὲ 30%. Ἔχει διαπιστωθεῖ ἐπίσης, ὅτι ἡ παραγωγὴ θὰ πραγματοποιηθεῖ μὲ δύο τύπους ἀντιδραστήρων τοῦ βαρέος ὕδατος καὶ τῶν ἀντιδραστήρων ἀναπαραγωγῆς. Πρὸς τοὺς δύο αὐτοὺς τύπους στρέφονται οἱ περισσότερες εὐρωπαϊκὲς χῶρες. Ἀλλὰ κατὰ τὸ συνέδριο δὲν ἔχει διπιστωθεῖ μεγάλη αἰσιοδοξία ὡς πρὸς τὴν παραγωγὴ ἐνεργείας ἀπὸ τὴν πυρηνικὴ σύντηξη, δηλαδὴ τὴν θερμοπυρηνικὴ ἀντίδραση. Ὑπολογίζεται ἀπὸ τοὺς εἰδικοὺς ὅτι μόνο κατὰ τὸ τέλος τοῦ αἰῶνα θὰ κατασκευασθεῖ ἡ πρώτη πειραματικὴ ἐγκατάσταση μὲ βασικὸ κατασκοπὸ τὸ τρίτιο ποὺ θὰ ἔχει καὶ αὐτὸ τὴν ἱκανότητα νὰ ἀναπαράγεται καὶ θὰ μοιάζει σὰν τὴν ἀρχὴ τοῦ ἀεικίνητου.

Ο ΣΥΜΠΟΛΙΤΗΣ

ΗΜΕΡΟΝΥΚΤΙΑ

ΣΑΒΒΑΤΟΝ
8
ΑΠΡΙΛΙΟΥ

Παρῆλθον 98 ἡμέραι
Ὑπολείπονται 267
Σελήνη μιᾶς ἡμέρας
Ἀνατολὴ 6.51΄
Δύσις 6.54΄
Ἡρωδίωνος, Ἀγάθου,
Ρούφου μαρτύρων

Η ΗΜΕΡΑ ΤΩΝ ΠΑΤΡΩΝ

— ο —

Ἰδιοκτήτης
ΑΝΝΑ ΧΡ. ΡΙΖΟΠΟΥΛΟΥ
Βησσαρίωνος 4, Ἀθῆναι

— ο —

Ἐκδότης — Διευθυντὴς
ΧΡΙΣΤΟΣ Α. ΡΙΖΟΠΟΥΛΟΣ
Τσαμαδοῦ 47

— ο —

Ἀρχισυντάκτης
ΝΙΚΟΣ ΠΟΛΙΤΗΣ
Φιλοποίμενος 18

— ο —

Προϊστάμενος
Γραφείων — Τυπογραφείων
ΧΡΙΣΤΟΣ ΑΘΑΝΑΣΙΟΥ
Φιλικῶν 2

Χρονικὸν

8η ΑΠΡΙΛΙΟΥ

1827. Μάχη καὶ νίκη τῶν Ἑλλήνων εἰς τὸ Φάληρον μὲ ἀρχηγὸν τὸν Μακρυγιάννην.

Ο ΑΓΙΟΣ ΤΗΣ ΗΜΕΡΑΣ

ΗΡΩΔΙΩΝΟΣ ΜΑΡΤΥΡΟΣ

Ὑπῆρξεν ἀκόλουθος τῶν ἀποστόλων καὶ διηκόνει αὐτοῖς. Ἔπειτα ἐχειροτονήθη ὑπ' αὐτῶν ἐπίσκοπος Νέων Πατρῶν πολλοὺς ἐπιστρέψας εἰς Χριστόν. Φθονήσαντες διὰ τοῦτο οἱ Ἰουδαῖοι καὶ ἐθνικοὶ συνέτριψαν διὸ λίθων καὶ ξύλων τὸ στόμα καὶ τὴν κεφαλὴν αὐτοῦ καὶ ἐν συνεχείᾳ τὸν ἔσφαξαν.

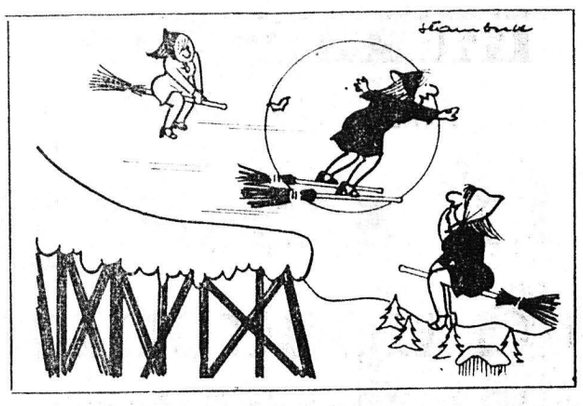

ΧΩΡΙΣ ΛΟΓΙΑ

ΤΟ ΣΤΑΥΡΟΛΕΞΟ

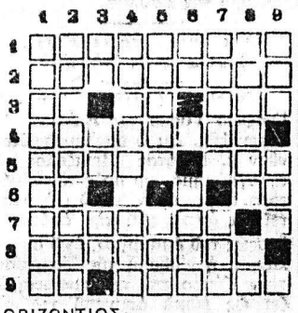

ΟΡΙΖΟΝΤΙΩΣ:

1. Ἐπὶ τραυμάτων τοποθετοῦνται.
2. Συχνὰ πηγαινοέρχονται στοὺς φούρνους (δημοτ.).
3. Ξενικὸν μέτρον ἐπιφανειῶν — Ὑπῆρξεν ὁ πρῶτος γραμματεὺς τοῦ ΟΗΕ — Τόσοι ἦταν τοῦ Πέλοπος οἱ γιοί.
4. Αὐτὰ σπανιώτατα τὰ ἀντικρύζει ὁ ὑπαράς (δημοτική.).
5. Ἀναιδῆ, αὐθάδη — Μυτεροῦ ὀργάνου ἄκρα (καθαρ.)
6. Δικά σου — Ὀρθά.., κατὰ τὸ ἥμισυ.
7. Χλωρὰ ἀμύγδαλα (δημοτ.).
8. Πατὴρ τῆς Ἱπποδαμείας.
9. Σύμφωνα.. περιτταλογίας — Γραμμὴ κατατάξεως (γεν.).

ΚΑΘΕΤΩΣ:

1. Καὶ μὲ αὐτὸν τὸν μισθὸν ἱκανοποιεῖται ὁ τελείως ἄνεργος (αἰτιατ.).
2. Χρονικὴ ἐπιμήκυνσις.
3. Ἀντίστροφος νότα — Αἰγύπτιος θεός — Ὑποθετικόν.
4. Τὴν διαθέτουν μόνον εὔποροι.
5. Τὰ φυλάει.. ὁ φόβος — Πήγαινε. φεύγα
6. Μουσικὸς φθόγγος — Ἐγγύς.
7. Εἶναι τὰ ἀεροπορικὰ ταξίδια — Ἐπίφη ἡρώων (ὁμηρ.).
8. Ἑταιρία πετρελαιοειδῶν — Δικά σου.
9. Μιὰ ἀρχαία λέξις ποὺ σημαίνει ἀηδία, κόρος — Ὀλυμπία θεά.

Η ΛΥΣΙΣ εἰς τὴν 7ην σελίδα.

ΕΡΩΤΗΣΕΙΣ

1. Ποιὸς εἶναι ὁ καλύτερος σύγχρονος λαογράφος τῆς Ἑλλάδος;
2. Πότε καὶ ἀπὸ τὶ πέθανε ὁ Περικλῆς;
3. Τὶ μέγεθος ἔχει ἡ μπάλλα στὸ γκόλφ;
4. Πόσες ἦταν οἱ Μοῦσες τῆς μυθολογίας μας;

ΑΠΑΝΤΗΣΕΙΣ εἰς τὴν 7ην σελ

ΠΡΟΒΛΗΜΑ

Τὸ ὕψος παραλληλογράμμου εἶναι 13 μέτρα μικρότερο ἀπὸ τὴ βάση του. Ἂν τὸ ἐμβαδόν του εἶναι 1.014 τετραγωνικὰ μέτρα, ποιές εἶναι οἱ διαστάσεις του;

Η ΛΥΣΙΣ εἰς τὴν 7ην σελίδα.

Φιλοσοφία

Νὰ διαψεύσεις τὶς ἐλπίδες, ἑνὸς ἀνθρώπου, ὅταν δὲν μπορεῖς νὰ τοῦ δώσεις νέες.

ΣΑΙΞΠΗΡ

Χιοῦμορ

Ἡ γυναίκα ἑνὸς ἐπιχειρηματία ἔφευγε γιὰ διακοπὲς καὶ λίγο πρὶν ἐπιβιβαστεῖ στὸ ἀεροπλάνο τηλεφώνησε στὸ γραφεῖο τοῦ ἄντρα της.

—Πῆτε παρακαλῶ στὸν κύριο Πλούταρχο, εἶπε αὐτή νέα γραμματέα του, ὅτι ἔξασα νὰ ρυθμίσω τὸ ξυπνητήρι ποὺ εἶναι πάνω στὸ κομοδίνο του.

—Μείνετε ἥσυχη κυρία μου, εἶπε ἡ γραμματεύς. Ποιὰ ὅμως θέλετε νὰ τοῦ πῶ ὅτι τηλεφώνησε;

Ο ΣΤΙΧΟΣ

Χαμένα χρόνια

Ἄχ καὶ νὰ γύριζαν, νὰ ἀρχόνταν (πίσω
τὰ χρόνια ποὺ ἔζησα πρὶν σ' ἀ- (γαπήσω!
Χρόνια ἀμνημόνευτα σὰν νὰ 'ταν
Ποτάμι ποὺ ἔτρεξε μὲς σὲ λιθάρια
τὰ χρόνια ποὺ ἔζησα δίχως ἐσένα
καὶ δὲν ἐπότισε μηδὲ χορτάρια,
κι' ἡ γῆ τὸ ρούφηξε στ' ἄφωτα (βάθη
κι' ὡς καὶ τ' ἀχνάρι του γιὰ πάν- (τα ἐχάθη.
Ἄχ καὶ νὰ γύριζαν νὰ διπλοζήσω
ἀγάπη ἀδιάκοπη νὰ σοῦ χαρίσω,
καὶ νὰ 'σαι ἡ πρώτη μου, ἐσὺ ἡ (στερνή μου,
ἀπὸ τὴ γέννα μου κι' ὡς τὴ θανή (μου.
Μισὴ σοῦ χάρισα ζωὴ μονάχα..
Ζωὲς ἀμέτρητες ἤθελα νὰ 'χα.

Ι. ΠΟΛΕΜΗΣ

Dr **ΓΡΗΓ. ΣΟΛΩΜΟΣ**
Ὀρθοπεδικὸς Χειρουργὸς
Διδάκτωρ Πανεπιστημίου Ἀθηνῶν. Ἡ κλινική του ἐπὶ τῆς ὁδοῦ Ἑρμοῦ 76, τηλ. ἰατρείου 275-610 ἀσθενῶν 278-570.

ΧΑΡΙΛΑΟΣ Μ. ΤΖΑΒΑΛΑΣ
Χειρουργὸς Ὀφθαλμίατρος
Δέχεται εἰς τὴν κλινικήν του γωνία Ἁγίου Νικολάου — Ρήγα Φεραίου, τηλ. 273-632.

ΣΟΦΙΑ ΗΛ. ΓΕΩΡΓΙΟΥ
Ἰατρὸς Μικροβιολόγος
Δέχεται Ἁγίου Νικολάου 53, τηλέφ. 221-383.

ΝΙΚΟΛΑΟΣ ΚΑΦΕΖΑΣ
Ἰατρὸς — Ἀκτινολόγος
Δέχεται εἰς τὸ ἰατρεῖον του, Κορίνθου 251-253, τηλ. 277-603.

ΙΩΑΝ. ΣΤΡΑΤΟΥΛΙΑΣ
Μαιευτὴρ — Χειρουργὸς
Δέχεται εἰς τὴν κλινική του ἐπὶ τῶν ὁδῶν Μαιζῶνος — Βαλτετσίου 1, (πλησίον Ἀρσακείου), τηλ. 275-102.

ΑΛΕΚΟΣ ΜΑΡΑΣΛΗΣ
Μαιευτὴρ Χειρουργὸς
Δέχεται εἰς τὴν κλινικήν του Μαιζῶνος 3, τηλ. 275-141 καὶ 277-690.

ΚΩΝ. ΦΩΤ. ΠΑΝΙΤΣΑΣ
ΠΑΙΔΙΑΤΡΟΣ
Δέχεται 8.30 — 12.30 καὶ 5.30 — 8.30 μ.μ., Μαιζῶνος καὶ Μιαούλη 45, τηλέφ. Ἰατρείου 327-954 καὶ τηλέφ. οἰκίας 322-988.

ΚΩΝ. ΟΙΚΟΝΟΜΟΠΟΥΛΟΣ
Ὀφθαλμίατρος
Δέχεται καθ' ἑκάστην ἐπὶ τῆς ὁδοῦ Κανάρη 5, τηλ. 323-747, ἐκτὸς ἀπογεύματος Τετάρτης καὶ Σαββάτου.

ΚΩΝΣΤ. Δ. ΛΑΤΣΗΣ
Ὀδοντίατρος
Δέχεται εἰς τὸ ἰατρεῖον του, Πατρέως 49 (1ος ὄροφος), καθημερινῶς ἀπὸ 8.30—1 π.μ. καὶ 5—8.30 μ.μ., τηλ. 279-904.

ΝΙΚ. Β. ΡΑΠΤΗΣ
Παιδίατρος
Δέχεται καθ' ἑκάστην εἰς τὸ ἰατρεῖον του, Μαιζῶνος 69 (Πλ. Ὄλγας) ἀπὸ 10—1.30 π.μ. καὶ 5—8 μ.μ., τηλ. 276-661.

ΠΑΝΤΕΛΗΣ ΜΑΥΡΟΓΕΝΗΣ
ΧΕΙΡΟΥΡΓΟΣ — ΩΤΟΡΙΝΟΛΑΡΥΓΓΟΛΟΓΟΣ
Λεπτομερὴς ἔλεγχος ἀκοῆς καὶ ἱκανότητος. Δέχεται καθημερινῶς ἀπὸ 3.30—8 μ.μ. τηλ. 224-747 Ἑρμοῦ 56-58.

ΣΠΥΡΟΣ ΧΡΥΣΑΝΘΑΚΗΣ
Ὠτορινολαρυγγολόγος
Δέχεται εἰς τὴν κλινικήν του, Κολοκοτρώνη 52 — Καγκάρη (6ον ὄροφος, κτίριον ἰατροῦ Πούντζα), τηλ. 273-665.

ΑΝΤΩΝΙΟΣ ΟΔ. ΠΑΤΟΥΧΑΣ
Γυναικολόγος — Μαιευτὴρ
ΧΕΙΡΟΥΡΓΟΣ
Εἰδικευθεὶς ἐπὶ 5ετίαν εἰς Ἀγγλίαν. Μαιζῶνος 38-40, τηλ. 220-595. Ὧραι ἰατρείου 5.30 — 8.30 μ.μ. ἐκτὸς Σαββάτου. Τὸ πρωῒ μὲ ραντεβοῦ.

ΓΕΩΡΓΙΟΣ Δ. ΤΖΙΦΑΣ
Χειρουργὸς Ὀδοντίατρος
Δέχεται στὸ ἰατρεῖο του, Κορίνθου 227, 1ος ὄροφος, τηλέφ. 273-642, παραπλεύρως Πανεπιστημίου, καθημερινῶς πλὴν Σαββάτου ἀπὸ 9—1 π.μ. καὶ 5—9 μ.μ.

ΠΑΝΑΓΙΩΤΗΣ ΕΥΣ. ΠΟΛΙΤΗΣ
Παιδίατρος
Δέχεται εἰς τὸ ἰατρεῖον του, Κορίνθου 275, ἐπὶ συνεντεύξει (ραντεβοῦ) καθημερινῶς, ἐκτὸς ἀπογεύματος Τετάρτης καὶ Σαββάτου τηλ. 272-877.

ΚΩΣΤΑΣ Η. ΚΥΡΙΟΠΟΥΛΟΣ
Χειρουργὸς Ὀδοντίατρος
Δέχεται εἰς τὸ ἰατρεῖον του Καναδάρη 159—161, 2ος ὄροφος, τηλέφ. 220-514 ἀπὸ 8—1 καὶ 5—9 μ.μ. καθημερινῶς.

Dr **ΚΩΝΣΤ. ΤΡΙΓΚΑΣ**
ΕΙΔΙΚΟΣ ΠΑΘΟΛΟΓΟΣ
ΕΙΔΙΚΟΣ ΕΠΙ ΤΩΝ ΠΑΘΗΣΕΩΝ ΤΩΝ ΝΕΦΡΩΝ
ΔΙΔΑΚΤΩΡ ΠΑΝΕΠΙΣΤΗΜΙΟΥ ΚΟΛΩΝΙΑΣ
Δέχεται καθημερινῶς τὰς πρωϊνὰς ὥρας εἰς τὴν Κλινικήν του Μαιζῶνος 3 (6ος ὄροφος) Γενικὴ Κλινικὴ «Εὐαγγελισμὸς» καὶ 5.30 — 8.30 μ.μ. εἰς τὸ Ἰατρεῖον του Κορίνθου 275 καὶ Ἑρμοῦ (2ος ὄροφος) ἐκτὸς ἀπογεύματος Σαββάτου. Τηλέφωνα: Κλινικῆς 270-917, Ἰατρείου — Οἰκίας 278-900. 221-935. Μηχανήματα τελειοτάτου τύπου. Ἀκτινογραφίαι.

ΙΑΤΡΟΙ - ΚΛΙΝΙΚΑΙ

ΑΘ. ΠΑΠΑΔΗΜΗΤΡΙΟΥ
Νευρολόγος — Ψυχίατρος
Πατρέως — Μαιζῶνος 100, τηλ. 272-058.

ΔΗΜ. ΧΡΙΣΤΟΠΟΥΛΟΣ
Ὀδοντίατρος
Δέχεται Κορίνθου καὶ Φιλοποίμενος 39-41, τηλ. 274-106, Πάτραι.

ΔΗΜΗΤΡ. Γ. ΠΑΠΑΛΑΜΠΡΟΥ
ΠΑΙΔΙΑΤΡΟΣ
Κορίνθου — Παντανάσσης 48, τηλ. 222-091. Δέχεται 11.30 — 1 καὶ 5.30 — 8.30. Πλὴν ἀπογεύματος Σαββάτου.

ΧΡΗΣΤΟΣ ΚΑΖΑΝΤΖΗΣ
Εἰδικὸς Καρδιολόγος
Δέχεται εἰς τὸ ἰατρεῖον του, Ἁγίου Νικολάου 53, (2ος ὄροφος) ἀπὸ 9—1 καὶ ἀπὸ 5.30—8, τηλ. 273-702.

ΒΑΣΙΛΕΙΟΣ ΧΡ. ΤΣΟΥΝΗΣ
Εἰδικὸς Παθολόγος
Δέχεται κάθε μέρα στὸ ἰατρεῖο του, Μαιζῶνος 69 (4ος ὄροφος), πλατεῖα Ὄλγας, ἀπὸ 12—2 καὶ 5—8.30 μ.μ., τηλ. ἰατρείου καὶ οἰκίας: 277-784.

Dr **ΝΙΚ. ΛΑΓΟΥΜΙΝΤΖΗΣ**
Ὠτορινολαρυγγολόγος
Ἐπὶ 15ετίαν σπουδάσας καὶ ἐξασκήσας τὸ ἐπάγγελμα ἐν Ἀμερικῇ, δέχεται εἰς τὴν κλινικήν του, Πατρέως 43, τηλ. 270-902, 272-493 καὶ οἰκίας: 276-651.

Dr **ΧΡ. ΟΙΚΟΝΟΜΟΠΟΥΛΟΣ**
Κυτταρολόγος Παθολογοανατόμος
Διευθυντὴς Ἐργαστηρίου Νοσοκομείου Πατρῶν PAP — TEST. Προσδιορισμὸς Ὠωρρηξίας. Πλατεῖα Γεωργίου 11 καὶ Μαιζῶνος, τηλ.: 272-972.

Dr **ΠΑΝ. Δ. ΡΑΜΠΑΒΙΛΑΣ**
ΕΙΔΙΚΟΣ ΠΑΘΟΛΟΓΟΣ
Διδάκτωρ Πανεπιστημίου Ἐρλάνγκεν, δέχεται ἀπὸ 9—1 καὶ 5—8 μ.μ. Ἰατρεῖον Κανακάρη 159—161 (πολυκατοικία), τηλ. 277-841. Κατοικία Μεσολογγίου 2, τηλ. 322-528.

ΚΑΣΣΑΝΔΡΑ ΛΕΟΝΤΟΣ — ΚΑΡΑΛΗ
ΕΙΔΙΚΗ ΚΑΡΔΙΟΛΟΓΟΣ
Δέχεται καθ' ἑκάστην 9—1 μ.μ. καὶ 5—8 μ.μ. (πλὴν Τετάρτης, καὶ Σαββάτου). Ὁδὸς Κανακάρη 156 καὶ Πατρέως. Τηλ. 274-737.

ΠΑΝ. ΚΑΡΑΧΑΛΙΟΣ
Εἰδικὸς Παθολόγος
Τέως ἐπιμελητὴς — Διευθύνων ἰατρὸς τῆς Παθολογικῆς κλινικῆς, τοῦ Γεν. Κρατικοῦ Νοσοκομείου, δέχεται εἰς τὸ ἰατρεῖον του Κορίνθου — Ἑρμοῦ 56 Α' ὄροφος τηλ. 277-181 (Πάτραι) καὶ 429-242 (Ρίον).

Dr **ΧΡΙΣΤΟΣ ΙΩ. ΚΛΟΥΚΙΝΑΣ**
ΕΙΔΙΚΟΣ ΠΑΘΟΛΟΓΟΣ
Πανεπιστημίου ΜΟΝΠΕΛΛΙΕ (Γαλλίας) ἐγκατασταθεὶς εἰς Πάτρας δέχεται εἰς τὸ ἰατρεῖον του Κορίνθου 245-249 τηλ. 222-744 καθημερινῶς 9 π.μ. — 1.30 μ.μ. καὶ 7.30 — 9 μ.μ. Διεύθυνσις οἰκίας Καποδιστρίου 67 τηλέφ. 321—754.

ΑΘΑΝΑΣΙΟΣ Κ. ΜΠΑΛΗΣ
ΙΑΤΡΟΣ
ΕΙΔΙΚΟΣ ΠΑΘΟΛΟΓΟΣ
Ἐγκαταστάθηκε στὴν Πάτρα καὶ δέχεται κάθε μέρα 8—1 καὶ 5—9 στὸ ἰατρεῖο του, Κορίνθου 275 καὶ Ἑρμοῦ. Τηλ. ἰατρείου — οἰκίας 224-477.

ΑΝΔΡΕΑΣ Γ. ΣΚΑΝΑΒΗΣ
ΕΙΔΙΚΟΣ ΚΑΡΔΙΟΛΟΓΟΣ — ΠΑΘΟΛΟΓΟΣ
Εἰδικευθεὶς ἐπὶ τετραετίαν εἰς Ἀγγλίαν (παθολογικὴ κλινικὴ τῆς Ἰατρικῆς Σχολῆς τοῦ Πανεπιστημίου τοῦ MANCHESTER καὶ καρδιολογικὴ κλινικὴ τῆς Ἰατρικῆς Σχολῆς τοῦ Πανεπιστημίου τοῦ CARDIFF), ἐγκατασταθεὶς μονίμως εἰς Πάτρας, δέχεται εἰς τὸ Ἰατρεῖον του, Ἀράτου 17-19 (πλατεῖα Ὄλγας) πρωῒ 9—1, ἀπόγευμα 5—8 καὶ ἐπὶ συνεντεύξει, πλὴν Σαββάτου, τηλ. ἰατρείου καὶ οἰκίας: 220-520.

ΚΩΝ. Χ. ΓΑΛΑΡΙΩΤΗΣ
ΕΙΔΙΚΟΣ ΠΝΕΥΜΟΝΟΛΟΓΟΣ — ΠΑΘΟΛΟΓΟΣ
Διδάκωρ τῆς Ἰατρικῆς Σχολῆς τοῦ Πανεπιστημίου Ἀθηνῶν, δέχεται εἰς τὸ ἐπὶ τῆς ὁδοῦ Γεροκωστοπούλου — Καναδάρη 143, τηλέφ. 271-322, Ἰατρεῖον του καὶ οἰκίας: 220-291. Δι' ἀναπνευστικὸν βρογχολογικὸν καὶ ἀλλεργιολογικὸν ἔλεγχον τῶν πνευμόνων ἐπὶ συνεντεύξει, τηλ. 222-161.

Dr **ΙΩΑΝ. ΠΑΝΑΓΟΠΟΥΛΟΣ**
Χειρουργὸς — Μαιευτὴρ
Γυναικολόγος διδάκτωρ Πανεπιστημίου MONTPELLIER Γαλλίας, εἰδικευθεὶς εἰς Πανεπιστημιακὴν κλινικὴν Γενεύης Ἑλβετίας ἐπὶ πενταετίαν ὡς ASSISTANT δέχεται εἰς τὸ ἰατρεῖον του καθ' ἑκάστην 10—1 π.μ. καὶ 5—8 μ.μ. καὶ ἐπὶ συνεντεύξει, ἐπὶ τῆς ὁδοῦ Ἀράτου 14 6', τηλ. 273-263 καὶ τηλ. οἰκίας 270-152.

ΓΕΩΡ. Ι. ΠΑΠΑΤΣΩΡΗΣ
Χειρουργὸς — Οὐρολόγος
Διευθυντὴς Οὐρολογικῆς Κλινικῆς Γενικοῦ Νοσοκομείου Πατρῶν Κορίνθου 251, τηλ. 275-432 Δέχεται 8.30΄ — 9.30΄ π.μ. καὶ 6—8 μ.μ.

ΚΙΤΣΑΡΑΣ ΣΠΥΡΙΔΩΝ
Πνευμονολόγος — Φυματιολόγος
Δέχεται καθ' ἑκάστην 7.30—9.30΄ π.μ. καὶ 5—7 μ.μ. καὶ Σαββάτον 7.30—9.30 π.μ. καὶ 1—3 μ.μ. Ἰατρεῖον — οἰκία πλατεῖα Ψηλῶν Ἀλωνίων ἀρ. 19, τηλ. 321-549 καὶ 321-065.

ΑΛΕΞ. ΓΙΑΝΝΑΚΟΣ
ΙΑΤΡΟΣ ΑΚΤΙΝΟΛΟΓΟΣ ΡΑΔΙΟΛΟΓΟΣ
Δέχεται στὸ ἰατρεῖο του Κορίνθου 227-233 (παραπλεύρως Πανεπιστημίου), τηλ. 222-112.

ΝΙΚ. Γ. ΚΑΛΟΓΕΡΟΠΟΥΛΟΣ
ΙΑΤΡΟΣ ΜΙΚΡΟΒΙΟΛΟΓΟΣ
Ἐργαστήριον Μικροβιολογίας — Βιοχημείας, Αἱματολογίας — Παρασιτολογίας, Ἀγ. Νικολάου 53 καὶ Κορίνθου, τηλ. 272-977 καὶ οἰκίας 522-889.

ΔΗΜ. Ι. ΒΙΣΚΟΣ F.A.C.S.
ΥΦΗΓΗΤΗΣ
Διευθυντὴς Β' Χειρουργικῆς Κλινικῆς Γεν. Νοσοκομείου Πατρῶν. Γενικὴ χειρουργικὴ καὶ ἀγγείων. Δέχεται 5—7 μ.μ. Καναδάρη 69 τηλέφ. Ἰατρείου 222-231, τηλ. Νοσοκομείου 222-811.

ΑΝΔΡ. Γ. ΠΑΠΑΔΗΜΗΤΡΙΟΥ
Ὀδοντίατρος
Μετὰ ἀπὸ πολύμηνον ἐπιστημονικὴν παρακολούθησιν εἰς Ἡνωμένας Πολιτείας Ἀμερικῆς, ἀφίχθη καὶ ἐγκατεστάθη εἰς τὴν πόλιν μας καὶ δέχεται δὲ ἐπὶ συνεντεύξει εἰς τὸ Ἰατρεῖον του, γωνία Κορίνθου — Πατρέως 51, 1ος ὄροφος, τηλέφ.

ΔΗΜ. ΒΑΣ. ΝΑΣΙΟΠΟΥΛΟΣ
Ἰατρὸς Ἀκτινολόγος — Ραδιολόγος
Δέχεται Κολοκοτρώνη 16—18 πλατεῖα Ὄλγας, παραπλεύρως Ἀστυνομικοῦ Τμήματος. Τηλέφ. 221-220 καὶ οἰκίας 321-065 καὶ 429-093. Διατίθεται φορητὸν μηχάνημα.

Dr **Κ. Ι. ΑΝΤΩΝΑΚΟΠΟΥΛΟΣ**
ΩΤΟ—ΡΙΝΟ—ΛΑΡΥΓΓΟΛΟΓΟΣ ΧΕΙΡΟΥΡΓΟΣ
INSTITUTE LARYNGOLOGY — OTOLOGY OF LONDON
Τέως Ἐπιμελητὴς