Ἀπεστάλη καὶ νέο ὑπόμνημα πρὸς τὸν πρωθυπουργὸ

Ἀπὸ τὸν δρόμο τῆς Δροσιᾶς

Ἀπὸ τὴν Κοινότητα καὶ ἀπὸ τὸν Σύλλογο

ΔΙΑΜΑΡΤΥΡΟΝΤΑΙ ΓΙΑ ΤΟΝ ΕΜΠΑΙΓΜΟ

Ὁ Σύλλογος τῶν ἐν Πάτραις Δροσιωτῶν «ὁ Γιαννιάς» καὶ οἱ κάτοικοι τῆς κοινότητος Δροσιᾶς, ἔστειλαν στὸν πρωθυπουργὸ κ. Καραμανλὴ νέον ὑπόμνημα γιὰ τὴν κατασκευὴ τοῦ δρόμου τῆς κοινότητος, τὸ ὁποῖον ἐγνωποίησαν στοὺς ὑπουργοὺς Ἀναπτύξεως καὶ Δημ. Ἔργων κ. Κων. Στεφανόπουλο καὶ Ζαρουνίδη, στὸν ὑφυπουργὸ Ἐξωτερικῶν κ. Ζαΐμη, στὸν πρόεδρο τοῦ ΠΑΣΟΚ κ. Α. Παπανδρέου, στὸν ἀρχηγὸ τῆς ΕΔΗΚ κ. Ζίγδη, στοὺς βουλευτὲς Ἀχαΐας καὶ στὸν Νομάρχη κ. Τσίρκα.

Τὸ κείμενο τοῦ ὑπομνήματος εἶναι ὡς ἑξῆς:

Ἐξοχώτατε κ. Πρωθυπουργέ,

Ἐπανερχόμεθα εἰς τὸ ἀπὸ 6-7-77 ὑπόμνημά μας πρὸς ὑμᾶς, τὸ ὁποῖον δυστυχῶς δὲν ἔλαβε οὔτε κἂν ἀπαντήσεως διὰ σᾶς ὑπενθυμίσουμε τὰ ἑξῆς:

Ἀπὸ τοῦ 46ου χιλιομέτρου τῆς Ἐθνικῆς Ὁδοῦ Πατρῶν — Τριπόλεως ἀρχεται ἡ διακλάδωση τοῦ δρόμου πρὸς τὴν Δροσιὰ μήκους (10) δέκα χιλιομέτρων καὶ ἐξυπηρετεῖ τὰ χωριὰ Ξηροχώρι, Ἀγραπιδιά, Πτέρη, Δροσιά, Κούμπαρι, Κρυόβρυση Ἠλείας καὶ ἄλλων.

Σᾶς γνωρίζουμε ὅτι τὸν Δρόμον αὐτὸν τῶν δέκα χιλιομέτρων τὸν ἔχομε κατασκευάσει κατὰ τὸ 85% διὰ προσωπικῆς ἐργασίας καὶ μὲ πρωτόγονα δια τὴν ἐποχήν μας μέσα, διότι τὰ σύγχρονα μηχανήματα δὲν τὰ γνωρίζουμε ἐμεῖς καὶ διότι μετὰ τὸν Β΄ Παγκόσμιο Πόλεμο καὶ μέχρι αὐτῆς τῆς στιγμῆς ποὺ σᾶς στέλνομε τὸ παρὸν ὑπόμνημα δὲν ἔχομε γνωρίσει Κρατικὴ στοργὴ καὶ ἐνδιαφέρον, παρὰ τὶς ἐνοχλήσεις τῆς Κοινότητος Δροσιᾶς πρὸς τὰς ἁρμοδίας Κρατικὰς ὑπηρεσίας. Μόνον ὑποσχέσεις καὶ μερικὲς ἄμαξες χαλίκι γιὰ νὰ κλείνουν καμμιὰ λακκούβα. Δυστυχῶς αὐτὴ ἡ κατάσταση συνεχίζεται καὶ μάλιστα πρὸς τὸ χειρότερο, διότι καταστρέφεται καὶ αὐτὸ ποὺ εἴχαμε φτιάξει.

Ὅσον γιὰ τεχνικὰ γεφύρια, μαντρότοιχους καὶ γενικὰ τεχνικὰ ἔργα εἶναι ἀνύπαρκτα καὶ αὐτὸ τὸ κατάντημα ὀφείλεται στὴν Κρατικὴ ἀδιαφορία, διὰ τὴν ὡς ἄνω περιοχὴν καὶ ἡ ὁποία ἀδιαφορία ἐξακολουθεῖ νὰ συνεχίζεται. Πρὸ τῶν ἐκλογῶν τῆς 20ῆς Νοεμβρίου 1977 μᾶς ὑποσχέθηκαν ὅτι θὰ ἔφτιαχναν τὸ Δρόμο καὶ μᾶς ἀνακοίνωσαν καὶ ἕνα κονδύλιο (3.000.000) τριῶν ἑκατομμυρίων γιὰ νὰ ἀρχίση δῆθεν ἡ κατασκευὴ τοῦ Δρόμου. Ἔκαναν καὶ σχετικὴ Δημοπράτηση τοῦ ὑποτιθέμενου ἔργου, ἀλλὰ ἀμέσως μετὰ τὰς ἐκλογὰς ἀκυρώθη ἡ Δημοπρασία καὶ ἔματαιώθη τὸ ἔργο — ἔτσι ἀποδείχθη προεκλογικὸ πυροτέχνημα.

Ὅταν κ. Πρωθυπουργέ, διατίθενται ὁλόκληρα δισεκατομμύρια κάθε χρόνο γιὰ ἔργα σέ ὅλη τὴν ἐπικράτεια καὶ ἀκόμη γιὰ ἔργα βιτρίνας στὸ λεκανοπέδιο Ἀττικῆς, δὲν θὰ ἦταν νομίζουμε καθόλου αἰσθητὸ ἂν βέβαια ὑπῆρχε ἡ θέληση τῶν ἁρμοδίων, νὰ μᾶς βοηθήσουν νὰ φτιάξωμε καὶ ἐμεῖς αὐτὸ τὸν δρόμο γιὰ νὰ συγκρατήσουμε 5,τι ἔχει ἀπομείνει καὶ νὰ μὴν ὁλοκληρωθῆ ἡ ἐγκατάλειψις τοῦ χωριοῦ. Διότι ἡ πλήρης ἐγκατάλειψις καὶ ἀδιαφορία ἐκ μέρους τοῦ Κράτους, μᾶς δημιουργοῦν ἀπογοήτευσιν καὶ πολλὰ ἐρωτήματα.

Διερωτώμεθα ἂν ἀνήκωμεν καὶ ἐμεῖς εἰς τὸ Ἑλληνικὸν Κράτος ἢ ἀνήκομεν μόνον γιὰ νὰ φορολογούμεθα, νὰ ὑπηρετοῦν τὰ παιδιά μας τὴν Πατρίδα καὶ νὰ εὑρισκόμεθα πρῶτοι σὲ κάθε προσκλητήριο ἀλλὰ ἄγνωστοι καὶ ἀνύπαρκτοι.

Ζητοῦμε νὰ τύχουμε καὶ ἐμεῖς κάποια ἡμέρα μιᾶς μικρᾶς ἔστω Κρατικῆς εὐεργεσίας καὶ νὰ σταματήση ἐπὶ τέλους κάποτε ὁ ἐμπαιγμὸς εἰς βάρος τῶν πτωχῶν καὶ ἐγκαταλελειμμένων χωρικῶν.

Τὸ ὑπόμνημα ὑπογράφουν ὁ πρόεδρος τῆς Κοινότητος Δροσιᾶς κ. Κων. Παπαδημάκης, ὁ πρόεδρος τοῦ Συλλόγου Δροσιωτῶν κ. Ἰω. Χρυσανθακόπουλος, καὶ ὁ γραμματεὺς τοῦ ἰδίου συλλόγου κ. Ἀνδρ. Παπακωνσταντινόπουλος.

Οἱ Αἰγυπτιολόγοι ἐξηγοῦν τὸν πλοῦτο τοῦ Τουταγχαμών

Προσφορὲς λόγω εὐγνωμοσύνης

ΚΑΙΡΟΝ. Ἀφ' ὅτου ὁ Χάουαρντ Κάρτερ ἀνεκάλυψε, πρὸ ἐτῶν τὸν σχετικῶς ἁπλὸν ἀλλὰ πλουσίως ἐπιπλωμένον τάφον τοῦ Φαραὼ Τουταγχαμὼν τῆς Κοιλάδα τῶν Βασιλέων πλεῖστοι τῶν Αἰγυπτιολόγων συμφωνοῦν μὲ τὸ συμπέρασμά τους ὅτι ὁ συσσωρευμένος εἰς τὸν τάφον πλοῦτος, δὲν ἀντιπροσωπευεν εἰμὴ ἓν μικρὸν ποσοστὸν τοῦ πλούτου ὁ ὁποῖος εἶχε συλληθῆ ὑπὸ τυμβωρύχων ἀπὸ τοὺς τάφους μεγαλυτέρων Φαραώ οἱ ὁποῖοι προηγήθησαν ἢ ἀκολούθησαν τὸν νεαρὸν ἐκεῖνον βασιλέα. Ἐν τούτοις, ὁ Λαμπ Χαμπάτσι, εἷς ἐκ τῶν πλέον διακεκριμένων αἰγυπτιολόγων καὶ ἐκ τῶν τελευταίων ἐπιστημόνων τῆς ὁμάδος ἡ ὁποία συνεργάσθη μὲ τὸν Κάρτερ, λέγει ὅτι ὑπάρχουν ἀρκετὰ στοιχεῖα, τὰ ὁποῖα δεικνύουν ὅτι ὁ εὑρεθεὶς εἰς τὸν τάφον τοῦ Τουταγχαμὼν ὁ πλοῦτος, εἶναι μοναδικός, θεωρεῖ δέ, ὅτι ἔχει ἀνακαλυφθεῖ καὶ τοὺς λόγους.

Πλὴν ὅλων ὅτι τὰ ὑπάρχοντα στὴν βασιλείαν τοῦ Τουταγχαμὼν στοιχεῖα δὲν εἶναι πολλά, ἔρευναί του ἔχουν ὁδηγήσει τὸν Χαμπάτσι εἰς τὰ ἀκόλουθα συμπεράσματα:

Τὰ ὑπάρχοντα ἀρχεῖα τῆς Δυναστείας (1580—1332 π.Χ.), εἰς τὸ τέλος τῆς ὁποίας ἀνῆκε ὁ Τουταγχαμὼν στοιχεῖα δὲν εἶναι πολλά, αἱ ἔρευναί του ὁδηγοῦν τὸν Χαμπάτσι στὰ ἀκόλουθα συμπεράσματα:

Τὰ ὑπάρχοντα ἀρχεῖα τῆς Δυναστείας (1580—1332 π.Χ.), εἰς τὸ τέλος τῆς ὁποίας ἀνῆκε ὁ Τουταγχαμὼν δεικνύουν ὅτι πιθανώτατα, κατὰ τὴν ἐξέλιξιν βασιλείαν του (1357-1349 π.Χ.) τὰ ὀρυχεῖα τοῦ βασιλείου δὲν εἶχον ἀποδώσει τοσοῦτον χρυσὸν ὁ ὁποῖος νὰ δικαιολογήσῃ τὴν ἀφθονίαν τοῦ εὑρεθέντος εἰς τὸν τάφον του.

Πλέον τῶν 40 ἐκ τῶν 5.000 ἀντικειμένων τὰ ὁποῖα ἐτέθησαν εἰς τὸν τάφον ἀνήκουν εἰς ἄτομα ἄλλα ἀπὸ τὸν Τουταγχαμὼν, ἤτοι εἰς ἄλλους Φαραώ, ἀπὸ τῆς ἐποχῆς τοῦ Θουθμώσιος Γ, ὁ ὁποῖος κατὰ τὸ 54ετῆ βασιλείαν του, ἔνα μικρὸν πρὸ τοῦ Τουταγχαμὼν. Ἐκτὸς κατακτήσει μέγα μέρος τῆς Ἀσίας καὶ τῆς Ἀφρικῆς.

ΑΛΛΑΓΗ ΘΡΗΣΚΕΙΑΣ

Εἷς καταπληκτικὸς θησαυρὸς, ὁ ὁποῖον εἶχε συγκεντρώσει ὁ προκάτοχος καὶ πενθερὸς τοῦ Τουταγχαμὼν ἦτο διαθέσιμος νὰ χρῆσιν κατὰ τὴν ἐποχὴν τοῦ θανάτου τοῦ νεαροῦ βασιλέως. Ὁ προκάτοχος ἐκεῖνος ὁ πολὺς Ἀκενατόν, ὁ ὁποῖος εἶχε καταργήσει τὴν ἀρχαίαν πολυθεΐστικὴν θρησκείαν, ἐγκαθίδρυσε τὴν μονοθεϊστικὴν λατρείαν τοῦ Ἄτον, καὶ ἀπεγύμνωσε τοὺς παλαιοὺς ναοὺς ἀπὸ τοὺς θησαυρούς των. Ἓν μέρος τῶν θησαυρῶν ἐκείνων μετεφέρθη εἰς τὴν νέαν πρωτεύουσαν τὴν ὁποίαν ἔκτισεν ὁ Ἀκενατὸν εἰς μεγάλην ἀπόστασιν βορείως τῆς ἀρχαίας πρωτευούσης τῶν Θηβῶν. Κατὰ τὸν Χαμπάτσι, ἓν μέρος τοῦ χρυσοῦ τῶν θησαυρῶν ἐκείνων μετεπλάσθη εἰς τὰ ἐξαίρετα ἐκεῖνα ἔργα τὰ ὁποῖα εὑρέθησαν εἰς τὸν τάφον τοῦ Τουταγχαμὼν.

Κατὰ τὸν Χαμπάτσι, ὁ χρυσὸς ὁ ὁποῖος ὑπῆρχεν εἰς τὸν τάφον τοῦ Τουταγχαμὼν δὲν ἠδυνήθη μόνον νὰ ἐξαγοράσῃ τὴν ἀθανασίαν τοῦ νεαροῦ βασιλέως. Ἐν τούτοις, ὁ χρυσὸς ὑπῆρχε διὰ τὴν βασιλείαν τοῦ Τουταγχαμὼν στοιχεῖον ποὺ δεικνύουν ὅτι οὗτος ἦτο ἀρκετὰ πλούσιος καὶ δύνατος καὶ οὐχὶ πλούσιος μόνον. Ἐν τούτοις, ἐπετέλεσεν σημαντικὸν ἔργον τὸ ὁποῖον τοῦ ἐχάρισε τὴν εὐγνωμοσύνη ὁλοκλήρου τοῦ ἔθνους διότι ὁ Τουταγχαμὼν παλιν ἐθέσε τὴν παλαιὰν θρησκείαν τοῦ Ἄμμωνος τοῦ Ρὲ—Χαρακαὶ τοῦ Φθᾶ, τῶν ἀνθρωπομόρφων θεῶν τῆς ἀρχαίας Αἰγύπτου καὶ τὰ τρία μεγάλα κέντρα τῆς θρησκείας των, τὰς Θήβας τὴν Ἡλιούπολιν καὶ τὴν Μέμφιδα.

Διὰ νὰ ἀντιληφθῆ κανεὶς τὴν λατρείαν τὴν ὁποίαν θὰ ἔτρεφε τὸ Αἰγυπτιακὸν ἔθνος πρὸς τὸν Τουταγχαμὼν πρέπει νὰ φανταστῆ τὸ χάος, τὴν ἀταξίαν καὶ τὴν δυσαρέσκειαν ποὺ προεκάλεσε ἡ βασιλεία τοῦ προκατόχου του, τοῦ Ἀκενατόν.

Ο ΜΟΝΟΘΕΪΣΜΟΣ

Σήμερον, ὁ Ἀκενατὸν θαυμάζεται ὑπὸ τῶν διανοουμένων ὡς ὁ πρῶτος προφήτης τοῦ μονοθεϊσμοῦ, ἀλλ' οἱ ἱστορικοὶ ἐπιστήμονες γνωρίζουν ὅτι, διὰ τῆς ἐπιβολῆς τῆς νέας θρησκείας αὐτοῦ ἐδιέλυσε τὴν Αἰγυπτιακὴν Αὐτοκρατορίαν.

Ὁ Τουταγχαμὼν, τοῦ ὁποίου ἡ γενεαλογία δὲν εἶναι γνωστὴ ἔφερεν ἀρχικῶς τὸ ὄνομα Τουταγχατόν, ὑπὸ αὐτὸ δὲ τὸ ὄνομα ἐνυμφεύθη τὴν θυγατέρα τοῦ Ἀκενατόν. Μετὰ τὸν θάνατον τοῦ πενθεροῦ του, διετέλεσε δι' ἓν χρονικὸν διάστημα τὴν μονοθεϊστικὴν θρησκείαν, ἀλλὰ μετ' ὀλίγα ἔτη, ἤλλαξε τὸ ὄνομά του, ταυτοχρόνως δέ, ἐπέτρεψε νὰ ἐπαναφέρη τὴν παλαιὰν θρησκείαν. Τὸ νεαρὸν τῆς ἡλικίας του δεικνύει ὅτι τὴν πρωτοβουλίαν διὰ τὴν ἐπαναφορὰν τῆς παλαιᾶς θρησκείας δὲν εἶχεν ἐ ἴδιος, ἀλλ' ὅτι ἐπείσθη νὰ τὴν ἐπαναφέρη ὑπὸ τῶν συμβούλων του καὶ ὑπὸ τῶν καταλοίπων τῶν ἱερατείων τῆς παλαιᾶς ἐκείνης θρησκείας. Οὕτω, οἱ παλαιοὶ ναοὶ παλιννωρθώθησαν, ἡ δὲ πρωτεύουσα ἐλ Ἀμάρνα, τὴν ὁποίαν εἶχεν κτίσει ὁ Ἀκενατὸν ἐγκατελείφθη. Δι' αὐτὴν τὴν παλινόρθωσιν λέγει ὁ Χαμπάτσι, τὸ Αἰγυπτιακὸν ἔθνος συνεκέντρωσεν ὅσον περισσότερον χρυσὸν ἠδυνήθη διὰ νὰ κοσμήσῃ τὸν τάφον του.

Ἔρωτευμένος μὲ τὴν Τζάκυ βαθύπλουτος Σαουδάραβας

ΛΟΝΔΙΝΟ. (ΑΠΕ). Ἡ ἐφημερίδα «Νταίηλυ Μαίηλ» γράφει ὅτι ὁ Σαουδάραβας δισεκατομμυριοῦχος κ. Ἀντνάν Χασογγί, φαίνεται νὰ ἐρωτοτροπεῖ μὲ τὴν κυρία Ζακελίν Ὠνάση.

Ἡ ἰδία ἐφημερίδα λέει ὅτι «μία ἐνδιαφέρουσα σχέση» ἀναπτύχθηκε μεταξὺ τους καὶ ὅτι ὁ κ. Χασογγί ἴσως νὰ ἔβαλε πλώρη γιὰ ἕνα ἐντυπωσιακὸ γάμο

Τὸν Ἰούλιο ὁ κ. Χασογγὶ θὰ γίνει 43 χρονῶν καὶ ἡ χήρα Ὠνάση 49. Κατὰ τὴν ἴδια ἐφημερίδα, οἱ συναντήσεις τους ἔγιναν στὸ Παρίσι καὶ στὶς Μπαχάμες.

Ο ΔΙΑΣΗΜΟΣ ΒΟΤΑΝΟΛΟΓΟΣ
ΠΑΓΚΟΣΜΙΟΥ ΦΗΜΗΣ
ΓΕΩΡΓΙΟΣ ΓΙΑΝΝΑΚΕΑΣ
ἀφίχθη ἐξ Ἀθηνῶν καὶ κατέλυσε στὸ ξενοδοχεῖο «Χελμὸς» Αἰγίου, τηλέφ. 22-514. Οἱ ἐνδιαφερόμενοι νὰ πάρουν βότανα γιὰ ὅλες τὶς παθήσεις νὰ προσέρχονται στὸ ἄνω ξενοδοχεῖο, 8—1 π.μ. καὶ 4—8 μ.μ.

ΠΑΛΛΑΣ
ΣΗΜΕΡΟΝ 4,45-1215
ΠΡΩΤΗ ΠΡΟΒΟΛΗ
Ὁ ἄφθαστος ΜΠΡΟΥΣ ΛΕΪ στὸ καράτε σίφουνας
ΤΟ ΟΝΟΜΑ ΜΟΥ ΕΙΝΑΙ ΜΠΡΟΥΣ ΛΗ ΚΑΙ Η ΓΡΟΘΙΑ ΜΟΥ ΑΣΤΡΑΠΗ
ΕΓΧΡΩΜΟΝ - ΑΚΑΤΑΛΛΗΛΟΝ

ΕΛΙΤ
ΣΗΜΕΡΟΝ 4.45-12.15
Ο ΖΑΝ ΠΩΛ ΜΠΕΛΜΟΝΤΟ
στὴ κοσμοπολίτικη περιπέτεια
Ο ΤΥΧΟΔΙΩΚΤΗΣ ΤΟΥ ΡΙΟ
ΕΓΧΡΩΜΟΝ

ΕΛΠΙΣ
ΣΗΜΕΡΟΝ 5—12.15
Γέλια στὰ γέλια. Γκάφα στὴν γκάφα. Θὰ ἐνθουσιάση μικροὺς καὶ μεγάλους
Μὲ τοὺς ἀμίμητους κωμικοὺς 4 ΣΑΡΛΩ
ΚΑΤΑΛΛΗΛΟΝ
ΟΙ 4 ΣΑΡΛΩ ΣΤΗΝ ΕΡΗΜΟ
ΕΓΧΡΩΜΟΝ

ΡΕΞ
ΣΗΜΕΡΟΝ 4.40—12.30
Ἐκρηκτικό! Βίαιο! Δυναμικό! Ὁ μοναδικός, ὁ ἀληθινός, ὁ πραγματικὸς
ΜΠΡΟΥΣ ΛΗ
στὴ συγκλονιστικὴ ὑπερ-περιπέτεια
ΜΑΤΩΜΕΝΕΣ ΓΡΟΘΙΕΣ ΤΟΥ ΚΑΡΑΤΕ
ΕΓΧΡΩΜΟΝ

ΥΨΟΥΣ 227 ΜΕΤΡΩΝ

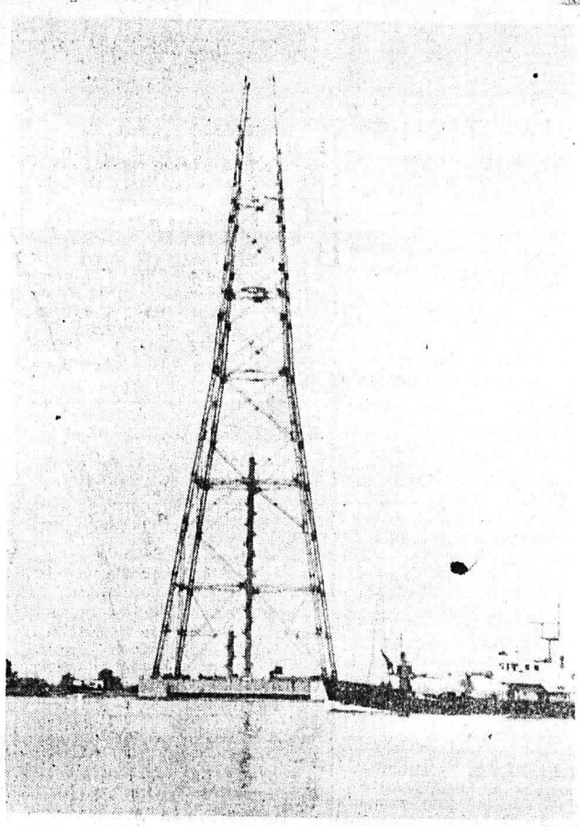

ΑΜΒΟΥΡΓΟ. Μιὰ γέφυρα ἐνεργείας ποὺ διοχετεύει ρεῦμα ἀπὸ τὸν Βορρᾶ στὸν Νότο, καὶ ἀντιθέτως, ἑνώνει τὴν Σκανδιναυΐα μὲ τὴν Κεντρικὴ Εὐρώπη. Γιὰ τὸν σκοπὸ αὐτὸν ἀνηγέρθηκαν βορειοδυτικὰ τοῦ Ἀμβούργου στῦλοι ρεύματος ὕψους 227 μέτρων, εἶναι δὲ οἱ ψηλότεροι στὸν κόσμο (ὁ στῦλος στὴν φωτογραφία, ἔχει περίπου τὸ μισὸ ὕψος). Ἡ ἀνέγερση τῶν δύο αὐτῶν στύλων ποὺ ζυγίζουν 1.000 τόννους περίπου, κρίθηκε ἀπαραίτητα, γιὰ νὰ γεφυρωθῆ ἡ πορεία ἑνὸς συνθετικοῦ ἀνωγοῦ 380 κιλοβὰτ στὸ σημεῖο αὐτὸ τοῦ Ἔλβα ποὺ ἔχει πλάτος 1.200 μέτρα περίπου. Ὅπως εἶναι δὲ γνωστό, ὁ Ἔλβας ἔχει τὴν πιὸ πυκνὴ ναυσιπλοΐα στὴν Εὐρώπη. Μὲ τὸν τρόπο αὐτὸν ἐξασφαλίζεται μία ἐλεύθερη διέλευση ὡς 80 μέτρα ὕψος. Ἂν σκεφθεῖ κανεὶς, ὅτι οἱ δώδεκα ἀγωγοὶ ρεύματος σὲ κάθε στῦλο ἔχουν, σὲ μετατροπή, μία ἐπιφάνεια ἀνέμου 1.500 τετραγωνικῶν μέτρων, εἶναι εὔκολο νὰ φανταστεῖ κανεὶς σὲ πόσο μεγάλη ἐπιβάρυνση ὑπόκεινται τὰ κιγκλιδώματα. Γιὰ τὰ θεμέλια κάθε στύλου, ποὺ ἔχουν βάθος 20 μέτρα, χρειάστηκαν 2.700 μέτρα χάλυβος καὶ 2.000 κυβικὰ μέτρα ἀπὸ σιδηροπαγὲς σκυροκονίαμα.

ΕΝΤΟΝΗ ΔΙΑΜΑΡΤΥΡΙΑ

Οἱ ἀνάπηροι πολέμου πρὸς τὸν κ. Κάρτερ γιὰ τὸ "ἐμπάργκο,,

ΖΗΤΟΥΝ ΝΑ ΑΠΟΣΥΡΕΙ ΤΗΝ ΠΡΟΤΑΣΗ

Ἡ Ἐθνικὴ Γενικὴ Συναμοσπονδία Ἀναπήρων καὶ Θυμάτων Πολέμου Ἑλλάδος ἔστειλε στὸν πρόεδρο τῶν ΗΠΑ κ. Τζίμμυ Κάρτερ τὸ ἀκόλουθο τηλεγράφημα:

«Οἱ Ἀνάπηροι καὶ τὰ Θύματα τῶν πολέμων τῶν ἐθνικῶν δημοκρατικῶν ἀγώνων τῆς Ἑλλάδος συνεχάρησαν δι' ὑμῶν τὸν λαὸν τῶν ΗΠΑ, ὁ ὁποῖος διὰ τῆς ἐκλογῆς σας ὡς προέδρου, ἀπέδειξε ὡριμότητα καὶ τὴν ἀπόφασίν του ὅπως αἱ ΗΠΑ ἀναλάβουν καὶ πάλιν τὴν πρωτοπορίαν μεταξὺ τῶν ἐλευθέρων ἐθνῶν τοῦ κόσμου πρὸς διασφάλισιν τῶν ἀρχῶν αἱ ὁποῖαι ἀνέδειξαν κατὰ τὸ παρελθὸν τὴν μεγάλην χώραν σας ὡς θεματοφύλακα τῶν δημοκρατικῶν ἐλευθεριῶν καὶ τῶν δικαιωμάτων τοῦ ἀνθρώπου.

Ἐτονίζαμεν ὅτι δοκιμασθεῖσα ἡ χώρα μας δεινῶς κατὰ τὰ τελευταῖα ἔτη ἀφοῦ ἡ μεγαλυτέρα Δημοκρατία τοῦ κόσμου, ἀπεμακρύνετο τῶν ἀρχῶν ἐκείνων, χάρις τῶν ὁποίων εἶχεν ἀναδειχθῆ ὡς προστάτης καὶ φύλακας τῶν ὡραιοτέρων ἀνθρωπίνων ἰδανικῶν, συνέχαιρον εἰλικρινὰ δι' ἐκλογικήν σας νίκην.

Ἐτονίζαμεν ἀκόμη ὅτι πιστεύομεν ἀπολύτως ὅτι μὲ τὴν βοήθειαν τοῦ ὑπερόχου λαοῦ σας καὶ ὅλων τῶν Δημοκρατιῶν τοῦ κόσμου θὰ φέρετε εἰς πέρας τὸ δύσκολον ἔργον σας ποὺ θὰ ἀποδίδη δικαιοσύνην εἰς παγκόσμιον κλίμακα, θὰ προστατεύη τὰ δικαιώματα τῶν ἐλευθέρων ἐθνῶν, θὰ καταστήση τὸν ΟΗΕ πραγματικὸν διεθνῆ ὀργανισμὸν, ἱκανὸν νὰ προασπίζη τὰ μεγάλα ἀνθρώπινα ἰδανικὰ καὶ θὰ θέση τὰς ΗΠΑ εἰς τὴν πυραμίδα τῶν πλέον εὐγενῶν ἰδανικῶν ὅπως συνέβαινε παλαιότερον.

Καὶ συνεχίζαμεν, θὰ αἰσθανθῶμεν ἰδιαιτέραν χαρὰν κατὰ τὴν δύσκολον πορείαν τοῦ ἔργου ποὺ ἀναλάβατε εἰς κάθε διαπίστωσιν προόδου, διότι δὲν ἀποκρύπτομεν, ὅτι εἴχαμε ἀπογοητευθῆ σὰν ἐλεύθεροι ἄνθρωποι, σὰν φίλοι καὶ σὰν συμπολεμισταὶ τῶν αὐτῶν ἰδανικῶν μὲ τὸν μεγάλον λαόν σας.

Δυστυχῶς κ. πρόεδρε μᾶς ἀπογοητεύσατε μὲ τὴν ἀπόφασίν σας νὰ εἰσηγηθῆτε τὴν ἄρσιν τοῦ ἐμπάργκο, πρὸς τὴν γείτονα Τουρκίαν, πρὶν δοθῆ λύσις εἰς τὸ κυπριακόν, ὅπως αἱ προ τῶν ἐκλογῶν θέσεις σας καὶ αἱ ἀποφάσεις τοῦ ΟΗΕ.

Μὴ λησμονεῖτε ὅτι ὅσα κράτη ἐπὶ τῆς γῆς ἐλησμόνησαν τὰς ἀρχὰς τὰς ὁποίας ὑπηρέτησαν καὶ χάριν τῶν ὁποίων ἔγιναν μεγάλα ἢ δὲν ὑπάρχουν πλέον ἢ ἔγιναν μικρά.

Ζητοῦμεν ἀπὸ σᾶς, ὡς ἀρχηγὸν τῆς μεγαλυτέρας δημοκρατίας, νὰ δίδετε τὸ παράδειγμα καὶ νὰ ἀσκεῖτε κάθε δυνατὴ προσπάθεια διὰ τὴν ἐφαρμογὴ τῶν ἀποφάσεων τοῦ ΟΗΕ χωρὶς ἐξαιρέσεις.

Ἀναλογισθεῖτε τὴν χώραν σας καὶ τὸν λαόν σας καὶ τὰς ἀρχὰς ποὺ τὴν ἔκαμαν μεγάλη».

Τουριστικὰ τραῖνα στὴ Λατκὴ Κίνα

ΧΟΝΓΚ ΚΟΓΚ, (ΑΠΕ). Ὅπως ἀνακοίνωσε τὸ πρακτορεῖο εἰδήσεων «Νέα Κίνα», τουριστικὰ τραῖνα θὰ τεθοῦν σὲ λειτουργία στὴν Κίνα γιὰ δρομολόγια, ποὺ θὰ περιλαμβάνουν τόπους ἱστορικῆς σημασίας ἢ φυσικὲς καλλονές.

Τὰ τραῖνα αὐτὰ θὰ ἀναχωροῦν ἀπ' τὴ Σαγκάη, τὴ Νανκίν καὶ ἄλλες πόλεις.

Θ' ἀνακοινωθοῦν αὔριο μέτρα γιὰ τὶς τιμὲς

ΑΘΗΝΑΙ, (ΑΠΕ). Τὰ μέτρα γιὰ τὴν κεφαλαιαγορὰ θὰ ἐξαγγελθοῦν σήμερα ἀπὸ τὸν ὑπουργὸ Ἐμπορίου κ. Γ. Παναγιωτόπουλο, ὁ ὁποῖος αὔριο θὰ ἀναγγείλει ὁρισμένα μέτρα γιὰ τὶς τιμές.

Τὰ μέτρα αὐτὰ ἐγκρίθηκαν κατὰ τὴ διάρκεια χθεσινῶν συσκέψεων ποὺ ἔγιναν ὑπὸ τὴν προεδρία τοῦ Πρωθυπουργοῦ κ. Κων. Καραμανλῆ.

ΟΧΙ ΜΟΝΟΝ ΑΡΙΣΤΕΡΟΙ

Συνελήφθησαν 31 βομβισταὶ διαφόρων πολιτικῶν παρατάξεων

ἀπὸ τῆς Μεταπολιτεύσεως μέχρι σήμερα

ΑΝΑΚΟΙΝΩΣΗ ΤΟΥ ΥΠΟΥΡΓΕΙΟΥ ΔΗΜ. ΤΑΞΕΩΣ

ΑΘΗΝΑΙ. (ΑΠΕ). Μὲ ἀφορμὴ ὡρισμένα δημοσιεύματα τοῦ Τύπου ὅτι ὑπὸ τῆς ἀστυνομίας συλλαμβάνονται ὡς βομβιστὲς μόνον ἀριστερῶν φρονημάτων ἄτομα, τὸ ὑπουργεῖο Δημοσίας Τάξεως ἀνεκοίνωσε πίνακα τῶν ἀτόμων ποὺ συνελήφθησαν ὡς βομβιστὲς ἀπὸ τῆς μεταπολιτεύσεως καὶ μετέπειτα καὶ τὰ ὁποῖα καὶ παρεπέμφθησαν ἁρμοδίως.

Συνολικὰ συνελήφθησαν 31 ἄτομα. Ἀναλυτικά:

Στὶς 9—9—1974 οἱ Ν. Κουτρουμπᾶς, Δ. Μανιζίνης, Κ. Λίτσας, Δ. Ἀγιαννίδης, διότι ἔκαψαν τὸ Ξ. Α. 9401 αὐτοκίνητο Ἀμερικανοῦ λογίου στὸ Ἑλληνικὸ Ἀττικῆς.

Στὶς 27—1—1975 ὁ Ἰω. Πούλης στὴν Κέρκυρα γιὰ ἀπόπειρα ρίψεως πλαστικῶν φιαλιδίων μὲ βενζίνη, σὲ αὐτοκίνητο ποὺ ἐπέβαιναν Ἀμερικανοί.

Στὶς 10—10—1977 ὁ Ι. Σερίφης γιατὶ χρησιμοποίησε ὡρολογιακὲς βόμβες καὶ εὔφλεκτη ὕλη γιὰ νὰ ἀνατινάξει ἐγκαταστάσεις τοῦ ἐργοστασίου τῆς ΑΕΓ στὸν Ἅγιο Ἰωάννη Ρέντη Πειραιῶς.

Στὶς 16—12—1976 ὁ Ἀριστ. Καλέτζης, γιατὶ μὲ χειροβομβίδα προκάλεσε ἔκρηξη στὰ γραφεῖα τοῦ ΚΚΕ ἐσ. στὴν ὁδὸ Θεσσαλονίκης 161, στὴν Ἀθήνα. Ὁ ἴδιος ἀργότερα στὶς 4—2—77 καὶ στὶς 19—2—77 προκάλεσε μὲ χειροβομβίδες ἐκρήξεις στὸ βιβλιοπωλεῖο τοῦ Ι. Κοντοστάθη (Ἀσκληπιοῦ 36), στὴν πολιτιστικὴ λέσχη Παγκρατίου καὶ στὸ ΗΚ 3556 Ι. Χ. αὐτοκίνητο.

Στὶς 9—2—77 ὁ Ἀνάργ. Κακαβᾶς, μαζὶ μὲ τὸν Α. Καλέτζη προκάλεσαν ἔκρηξη στὸ Ε. Τ. 3401 αὐτοκίνητο στὴν ὁδὸ Κων)πόλεως 16. Ἀμφότεροι συνελήφθησαν.

Στὶς 9—2—77 συνελήφθησαν οἱ Δ. Πρίθης, Α. Πελάτσης, Γ. Τσιτσάνης, Α. Ὀρφανὸς καὶ Β. Εὐαγγελάτος, γιατὶ ἔκαψαν 10 αὐτοκίνητα σὲ διαφόρους ὁδοὺς τῶν Ἀθηνῶν, ποὺ ἦσαν ἰδιοκτησία Ἀμερικανῶν κατὰ πλειονότητα.

Στὶς 30—5—77 ὁ Γ. Διαμαντῆς (ἀνθ)γός), γιατὶ ἔρριξε χειροβομβίδα σὲ βιβλιοπωλεῖο τοῦ Κοντοστάθη στὴν Ἀθήνα.

Στὶς 3—6—77 ὁ Ν. Σιμωνετᾶτος γιατὶ ἔρριξε χειροβομβίδα στὴν ὁδὸ Μηθύμνης 20, ποὺ διέμενε ὁ ἀνακριτὴς Κ. Γυφτάκης.

Στὶς 25—8—77 ὁ Ι. Κόπανος, γιατὶ ἔρριξε κροτίδα στὸ ΙΣΤ΄ Γυμνάσιο Ἀμπελοκήπων—Ἀθηνῶν.

Στὶς 23—3—78 οἱ Φ. Κυρίτσης, Σοφία Κυρίτση, Ν. Παπαδοπούλης γιατὶ βρέθηκαν στὸ σπίτι τους βόμβες «Μολότωφ».

Στὶς 3-3-75 ὁ Γ. Ξυδιᾶς, Φ. Βέρρος, Σ. Κίσσας καὶ Β. Σαριέτης, γιατὶ προκάλεσαν φθορὲς σὲ αὐτοκίνητα Ἀμερικανῶν στὸ Ἑλληνικό.

Στὶς 10—6—77 ὁ Σ. Μαρκέτος, γιατὶ βρέθηκαν στὸ σπίτι του ὑλικὰ γιὰ κατασκευὴ βομβῶν.

Στὶς 14-8-77 οἱ Ε. Κούτρας, Γ. Πασχαλίδης, Ἀθ. Παπαράλης καὶ Α. Μπολίνης, γιατὶ ἀποπειράθηκαν νὰ κάψουν αὐτοκίνητο στὴ Θεσσαλονίκη.

Στὶς 6-3-78 οἱ Α. Καζάκος, Α. Κατσούρας καὶ Γ. Τολτσίδης γιατὶ ἀποπειράθηκαν νὰ κάψουν τὰ γραφεῖα τοῦ Δ΄ Γυμνασίου Θηλέων Θεσσαλονίκης.

Ἀπὸ τὰ ἀνωτέρω στοιχεῖα προκύπτει ὅτι οἱ συλληφθέντες ἀνήκουν ὄχι μόνο στὴν Ἀριστερά, ἀλλὰ καὶ σὲ διάφορες παρατάξεις.

Ἡ συζήτηση στὴ Βουλὴ γιὰ τὸ νόμο περ