ΓΡΑΜΜΑΤΑ ΣΤΗΝ «ΗΜΕΡΑ»

Δὲν ἦταν παράνομη οἰκοδομὴ τοῦ συμπολίτη ποὺ πέθανε ἀπὸ στενοχώρια

Παράνομα διεκόπη ἡ ἀνέγερσή της

Η ΕΠΙΠΟΛΑΙΟΤΗΣ ΤΟΥ ΠΟΛΕΟΔΟΜΙΚΟΥ

Κύριε Διευθυντά,

Ἀνέγνωσα εἰς τὸ ἔγκριτον φύλλον σας εἴδησιν ἀναφερομένην εἰς τὸν αἰφνίδιον θάνατον τοῦ Γεωργίου Π. Κατσιφάρα καὶ ἐκτιμῶ τὸλύτως τὰς προθέσεις καὶ τὸν σκοπὸν τοῦ δημοσιεύματος καὶ θέλω μάλιστα νὰ συγχαρῶ τὸ ἔγκριτον φύλλον σας, διότι πέρα τῆς τυπικῆς ἀναγραφῆς τῆς εἰδήσεως ἀνεζήτησε καὶ ἀνεῦρε τὰ πραγματικὰ αἴτια τοῦ τραγικοῦ τούτου περιστατικοῦ.

Θεωρῶ ὅμως ὑποχρέωσίν μου νὰ κάμω ὀρισμένας μικρὰς διορθώσεις εἰς ὁρισμένα στοιχεῖα ποὺ παρεισέφρυσαν στὸ δημοσίευμά σας προφανῶς ἀπὸ ἐσφαλμένην πληροφόρησιν.

Πρῶτα πρῶτα λοιπόν, ὁ ἀποθανὼν δὲν ἦτο οὔτε ὑπῆρξε ποτὲ ζωέμπορος ἀλλ' ἁπλῶς οἰκοδόμος ἐργάτης καὶ μάλιστα πτωχότατος.

Περαιτέρω ἡ ἀνεγειρομένη ὑπ' αὐτοῦ οἰκοδομὴ οὔτε παράνομος ἦρξε, οὔτε ἐκτὸς ἐγκεκριμένου σχεδίου πόλεως ἀλλ' ἀνηγέρθη ἐντὸς νομιμοτάτης ἀδείας ἐκδοθείσης ὑπὸ τοῦ Πολεοδομικοῦ Γραφείου Πατρῶν ὑπ' ἀριθ. 605 (15).1977 Συνοικία Τσιλίρα, ἔτος δὲ ἐντὸς ἐγκεκριμένου οἰκοδομικοῦ, οὐδεμία δὲ ὑπῆρξεν αὐθαιρεσία ἢ παρανομία ἐκ μέρους του. Ἀντιθέτως ὑπῆρξεν ἀνευθυνότης τεχνικὴ ἐκ μέρους τῆς Πολεοδομικῆς ὑπηρεσίας ἡ ὁποία ἀφοῦσα τὰ ἀκριβῆ στοιχεῖα τὰ ὁποῖα ἀνέγραφε ἡ ὑπὸ τοῦ μηχανικοῦ ὑποβληθεῖσα πρὸς ἔγκρισιν μελέτη, ἐνέκρινε ταύτην πρὶν καταισθοῦν ὑπὸ τοῦ Ὑπουργείου Οἰκισμοῦ οἱ διὰ τὴν περιοχὴν σχετικοὶ ὅροι δομήσεως.

Κατόπιν τούτου τὸ Πολεοδομικὸν Γραφεῖον Πατρῶν ἐπιχειρῶν τὴν ἀνὰ χεῖρας νὰ διορθώσῃ ὄχι αὐθαιρεσίαν παρανομίαν τοῦ μακαρίτου πλέον Κατσιφάρα ἀλλὰ ἰδικήν του ἀμέλειαν καθὼς καὶ τὴν ἀδικαιολόγητον ἀβελτηρίαν τοῦ Ὑπουργείου Οἰκισμοῦ, προέβη κατὰ τρόπον παρανομότατον εἰς διακοπὴν τῶν ἐργασιῶν τῆς οἰκοδομῆς τοῦ μακαρίτου ἐπὶ 4μηνον, μὲ ἀποτέλεσμα νὰ δεσμευθοῦν οἱ σκαλοσιαὶ τοῦ ἐργολάβου καθὼς καὶ τὸ καλούπια, τὸ μίσθωμα τῶν ὁποίων ὑπεχρεώθη νὰ πληρώνῃ ἐπὶ ὅλον αὐτὸ τὸ διάστημα ὁ ἀτυχὴς Κατσιφάρας.

Οὗτος ἀντιμετωπίσας καθ' ὅλον γνωρίζω κατὰ τὰς διαμαρτυρίας του ἀδιαφορίαν ἢ μᾶλλον ἀναλγησίαν τῶν ἁρμοδίων ὑπηρεσιῶν κατέφυγε εἰς τὸν κ. Νομάρχην Ἀχαΐας παρὰ τοῦ ὁποίου ἔλαβε ὄχι ἁπλῶς τὴν διαβεβαίωσιν ὅτι ἀναγνωρίζει τὸ δίκαιόν του, ἀλλὰ καὶ τὴν διαβεβαίωσιν ὅτι διετάχθη ὑπ' αὐτοῦ ἡ ἄμεσος ρύθμισις τοῦ προβλήματος του, ὁ δὲ δυστυχὴς ἀποθανὼν μάλιστα ἐξεδήλωσε δημοσίᾳ τὰς εὐχαριστίας του πρὸς τὸν κ. Νομάρχην διὰ τὰς διαβεβαιώσεις του ταύτας, αἵτινες ὅμως ἀπεδείχθησαν δυστυχῶς μόνον λόγοι διότι ἀντὶ δὲ τῆς ρυθμίσεως τῆς δικαίας ἀξιώσεως τοῦ ἀτυχοῦς Κατσιφάρα οὗτος ἔλαβε καὶ τὴν χαριστικὴν βολὴν ὅτι μέλλει νὰ ἐκτελεσθῇ πρωτόκολλον κατεδαφίσεως τῆς οἰκοδομῆς του ὡς αὐθαιρέτου καὶ τῆς ἐπιβολῆς προστίμου 516.600 μὲ τὸ ὑπαρ. 12123 ἔγγραφον τοῦ Πολεοδομικοῦ, ἐνῷ ταύτῃ ὡς προανέφερον ἦτο νομιμοτάτη.

Συμβαίνει νὰ γνωρίζω κ. Διευθυντὰ ἐκ τῆς ἰδιότητός μου ὡς Προέδρου Ἐκπολιτιστικοῦ Συλλόγου ποὺ ἐπελήφθη συναφῶν προβλημάτων πολιτῶν ὅτι κατὰ θεμελιώδεις ἀρχὰς τῆς διοικητικῆς νομοθεσίας ἔννομα δικαιώματα τίκτονται καὶ ἐκ παρανόμων πράξεων τῆς Διοικήσεως καὶ ὅτι ἐὰν ἡ Διοίκησις διαπιστώσῃ σφάλματα δὲν ἔχει κανένα δικαίωμα νὰ τὰ διορθώσῃ εἰς τὴν καταταλαιπωρημένην ράχην τῶν πτωχῶν πολιτῶν.

Ταῦτα εἰς κράτος δικαίου ὅμως. Ἀλλὰ τὸ Πολεοδομικὸν Γραφεῖον μας τρεῖς ἢ τετράκις παρεβίασε τὸν νόμον καὶ παρέδωσεν εἰς ἰδιώτην κοινοτικὴν πλατεῖαν τῆς Κάτω Ἀχαΐας κατὰ παράβασιν καὶ τῆς κειμένης Νομοθεσίας καὶ τῶν ἀποφάσεων τοῦ Κοινοτικοῦ Συμβουλίου καὶ τοῦ Συμβουλίου τῆς Ἐπικρατείας, ἀκόμη καὶ αὐτοῦ τούτου τοῦ Ὑπουργείου Οἰκισμοῦ διὰ νὰ ἐξυπηρετήσῃ τὰ παράνομα συμφέροντα γνωστοῦ κυβερνητικοῦ παράγοντος, ἤδη δὲ οὐδόλως ἐκτελεῖ πρωτόκολλον κατεδαφίσεως οἰκοδομῆς ὄχι ἁπλῶς παρανόμου, ἀλλὰ καταλαμβανούσης κοινοτικὸν χῶρον. Κατεδαφίζει ὅμως τὴν νόμιμον οἰκοδομὴν τοῦ ἀτυχοῦς Κατσιφάρα.

Μετὰ τιμῆς

ΒΑΣΙΛΕΙΟΣ Γ. ΜΠΟΥΣΙΑΣ

Ἀκρωτηρίου 85 Ψαροφάϊ

Ἀνεκοινώθησαν τέτρα ἀναπτύξεως τῆς κεφαλαιαγορᾶς

Μέρισμα 35ο)ο τῶν κερδῶν

ΑΘΗΝΑΙ, (ΑΠΕ). Ἡ Κυβέρνησις ἀποφάσισε τὴν λήψιν μέτρων, νομοθετικῶν καὶ διοικητικῶν, ποὺ θὰ συμβάλουν στὴν ἀνάπτυξη τῆς κεφαλαιαγορᾶς καὶ τὴν καλύτερη λειτουργία τοῦ χρηματιστηρίου.

Ὁ ὑπουργὸς Ἐμπορίου κ. Γ. Παναγιωτόπουλος δήλωσε σχετικὰ ὅτι τὸ σύνολο τῶν μέτρων αὐτῶν, συνδέτουν τὴν πρώτην ἀναπτυσσομένη προσπάθεια γιὰ τὴν ὀρθὴ λειτουργία τοῦ θεσμοῦ τῆς κεφαλαιαγορᾶς ποὺ ἀποτελεῖται ἀπὸ τὶς βασικὲς προϋποθέσεις στὴν διαδικασία τῆς οἰκονομικῆς ἀναπτύξεως στὸν χῶρο τῆς ἐλεύθερης οἰκονομίας.

Τὰ μέτρα ποὺ θὰ ἐφαρμοσθοῦν ἔχουν σὲ γενικὲς γραμμὲς τὴν ἑξῆς:

Θὰ ἐπιτραπεῖ στὰ ἀσφαλιστικὰ ταμεῖα καὶ ὀργανισμοὺς ἀποθετοῦν, μετὰ ἀπὸ σχετικὴ ἔγκριση τῆς Νομισματικῆς Ἐπιτροπῆς, μέρος τῶν ἀποθεμάτων τους στὴν κεφαλαιαγορὰ ἐπὶ τῶν ἀμοιβαίων κεφαλαίων καὶ τῶν ἑταιριῶν ἐπενδύσεων (Νόμου 608)70.

Παράλληλα καθιερώνεται ἀφορολόγητο ποσὸ 1.000 δρν. γιὰ τὰ ἀμέσως ἀσφαλισμένο μέρισμα ποὺ θὰ προκύψῃ ἀπὸ τὶς ἐπενδύσεις αὐτές.

Καθιερώνεται ὑποχρέωση ἀγορᾶς τουλάχιστον τοῦ 35% τῶν κερδῶν τῶν εἰσηγμένων στὸ χρηματιστήριο ἑταιριῶν. Τὸ ποσὸ θὰ πρέπει νὰ καταβάλλεται ἐντὸς προθεσμίας τὴν ὁποία θὰ ὁρίζει ὁ νόμος.

Τροποποιεῖται ἡ παράγραφος 2 τοῦ ἄρθρου 3 τοῦ Ν. 148 ὥστε νὰ ἀπαιτεῖται πλειοψηφία 85% γιὰ τὴν μὴ διανομὴ μερίσματος, ἐναντὶ 75% ποὺ ἰσχύει μέχρι σήμερα. Ἐφ' ὅσον ἀποφασισθεῖ μὴ διανομὴ θὰ γίνεται κεφαλοποίηση.

Ἀπὸ τὸ μέτρο αὐτὸ θὰ μποροῦν νὰ ἐξαιροῦνται οἱ Τράπεζες ἀπὸ ἀπόφαση τῆς Νομισματικῆς Ἐπιτροπῆς καὶ προηγούμενη γνώμη τῆς ἐπιτροπῆς κεφαλαιαγορᾶς.

Ὁρίζεται ὑποχρέωση τῶν ἑταιριῶν, ποὺ οἱ μετοχὲς τους εἰσάγονται στὸ χρηματιστήριο, νὰ διατεθοῦν σ' αὐτὸ τουλάχιστον τὸ 25% τῶν κοινῶν μετοχῶν.

Στὴν περίπτωση ποὺ τὸ μετοχικὸ κεφάλαιο τῆς ἑταιρίας εἶναι 500 ἑκ. καὶ ἄνω τὸ ἐλάχιστο ποσοστὸ ὁρίζεται σὲ 30%.

Γιὰ τὶς μετοχὲς ποὺ ἀπόκτησαν οἱ Τράπεζες ἀπὸ τώρα καὶ ἐξῆς, καθιερώνεται ὑποχρεωτικὴ ρευστοποιήσεως μέρους αὐτῶν ἐντὸς 3ετίας ἀπὸ τῆς ἀποκτήσεώς τους, ὕστερα ἀπὸ σχετικὴ ἀπόφαση τῆς Νομισματικῆς Ἐπιτροπῆς.

Περιορίζεται τὸ ποσοστὸ τῶν προνομιούχων μετοχῶν τῶν ἐισηγμένων στὸ χρηματιστήριο ἑταιριῶν μέχρι 20% τῶν κοινῶν μετοχῶν.

7. Ἡ ὑπὸ εἰσαγωγὴν στὸ χρηματιστήριο ἑταιρία πρέπει νὰ ἐκδίδει ὑποχρεωτικὰ εἰδικὸ ἔντυπο τὸ ὁποῖο νὰ ἐνημερώνει πλήρως καὶ σὲ βάθος τὸ κοινὸ γιὰ τὴν δραστηριότητά της.

8. Καθιερώνεται δικαίωμα τοῦ χρηματιστηρίου νὰ διακόπτει τὴν διαπραγμάτευση μετοχῶν ποὺ σημειώνουν διακυμάνσεις ἐντὸς μιᾶς συνεδριάσεως.

9. Θὰ ἐφαρμοσθεῖ σταδιακὰ καὶ μὲ συγκεκριμένες ἡμερομηνίες ἡ ἀπόφαση τῆς Νομισματικῆς Ἐπιτροπῆς ποὺ ρυθμίζει τὴν σχέση ἰδίων πρὸς ξένα κεφάλαια.

10. Θὰ καθορισθοῦν κριτήρια ποὺ θὰ ἐπιτρέπουν στὴν ἐπιτροπὴ κεφαλαιαγορᾶς νὰ ἀποφασίζει τὸν ἀποκλεισμὸ ἀπὸ τὸ χρηματιστήριο μετοχῶν τῶν ἑταιριῶν ποὺ δὲν συμβάλουν στὴν εὔρυθμη λειτουργία τῆς κεφαλαιαγορᾶς. Ἰδιαίτερα θὰ λαμβάνεται ὑπ' ὄψει τὸ κριτήριο τῆς ἐμπορευματικότητας.

11. Θὰ διασφαλισθεῖ μὲ συγκεκριμένα μέτρα ἡ εὐρεῖα διασπορὰ τῶν μετοχῶν ποὺ εἶναι εἰσηγμένες στὸ χρηματιστήριο.

12. Εἰσάγεται ὁ θεσμὸς τῆς τακτικῆς ἐνημερώσεως τῶν μετόχων, σχετικὰ μὲ τὴν πορεία τῶν ἐργασιῶν τῆς ἑταιρίας, τὰ προγράμματα ἐπενδύσεών της, τὶς προοπτικές της καὶ τὴν λήψη κάθε οὐσιώδους ἀποφάσεως τοῦ διοικητικοῦ συμβουλίου της.

13. Καθιερώνεται μηχανισμὸς ἐγγυήσεως τῶν Τραπεζῶν σχετικὰ μὲ τὴν διάθεση τῶν εἰσαγομένων στὸ χρηματιστήριο μετοχῶν. Τὸ μέτρο αὐτὸ εἶναι ἰδιαίτερα ἀποτελεσματικό, σὲ συνδυασμὸ μὲ τὴν ἀναφερόμενη παραπάνω ὑποχρέωση τῶν Τραπεζῶν νὰ ρευστοποιοῦν μέρος τῶν μετοχῶν ποὺ ἀποκτοῦν.

14. Οἱ ἑταιρίες θὰ ἔχουν τὴν δυνατότητα νὰ κεφαλαιοποιοῦν ἐὰν συντρέχουν ὁρισμένες προϋποθέσεις τὰ ἀφορολόγητα ἀποθεματικά τους μὲ χαμηλὸ φορολογικὸ συντελεστὴ (10%) καὶ νὰ ἐκδίδουν ἀντίστοιχες μετοχὲς δωρεὰν ὑπὸ τὸν ὅρο ἰσόποσου αὐξήσεως τοῦ κεφαλαίου τῆς ἑταιρίας τοῖς μετρητοῖς.

Μὲ τὰ παραπάνω μέτρα δὲν ἐξαντλεῖται ἡ προσπάθεια τῆς Κυβερνήσεως νὰ ἐνισχύσει τὸν θεσμὸ τῆς κεφαλαιαγορᾶς.

Ἀντίθετα συνεχίζεται ἡ μελέτη καὶ ὅλων μέτρων μακροπροθέσμου προοπτικῆς, ὅπως ἡ νομοθετικὴ ρύθμιση τῆς ἐξωχρηματιστηριακῆς ἀγορᾶς (γιὰ τὶς μετοχὲς ποὺ δὲν εἶναι εἰσηγμένες στὸ χρηματιστήριο) σὲ συνδυασμὸ μὲ τὴν καθιέρωση τοῦ θεσμοῦ γραφείων οἰκονομικῶν μελετῶν καὶ συμβούλων ἐπενδύσεων, ποὺ τώρα δὲν καλύπτονται ἀπὸ τὸ ὑφιστάμενο νομικὸ καθεστώς.

Ἐρώτηση στὴ Βουλὴ γιὰ τὰ ἀπόβλητα τῆς Βιομηχανικῆς Ζώνης Πατρῶν

Οἱ βουλευτὲς κ.κ. Ν. Βγενόπουλος, Ἀγ. Κουτσόγιωργας καὶ Δ. Πιτσιώρης κατέθεσαν στὴ Βουλὴ γιὰ τοὺς Ὑπουργοὺς Βιομηχανίας, Δημοσίων Ἔργων, Κοινωνικῶν Ὑπηρεσιῶν καὶ Δημοσίας Τάξεως τὴν ἀκόλουθη ἐρώτηση:

«Οἱ κάτοικοι τῶν Πατρῶν καὶ τῶν χωρίων Ἀλισοῦ, Κάτω Ἀλισοῦ, Ἀγιοβλασίτικων, Λουσικῶν, Ἀχαϊκοῦ καὶ λοιπῶν χωρίων ποὺ γειτνιάζουν μὲ τὴν νεοκατασκευαζόμενη βιομηχανικὴ ζώνη Πατρῶν εἶναι κυριολεκτικὰ ἀνάστατοι γιὰ τὴ διοχέτευση τοῦ ἀγωγοῦ τῶν λυμμάτων καὶ γενικὰ τῶν ἀποβλήτων τῆς βιομηχανικῆς ζώνης Πατρῶν στὴ θαλάσσια περιοχὴ «οἰκισμοῦ Γιαλοῦ» Κάτω Ἀλισοῦ.

Εἶναι γνωστὸ πὼς ἡ περιοχὴ αὐτὴ εἶναι ἄκρως παραθεριστικὴ πυκνοκατοικημένη, ἡ θάλασσα ἀλώβητη ἀπὸ ὁποιουδήποτε ἄλλου εἴδους λύμματα καὶ ἐπὶ πλέον ἐκεῖ τὸ καλοκαίρι λούεται ὁ μείζων πληθυσμὸς τῆς Πάτρας.

Μὲ τὴ διοχέτευση ἐκεῖ τοῦ ἀγωγοῦ αὐτοῦ, θὰ καταστραφεῖ θαλάσσια περιοχὴ μήκους ἄνω τῶν 10—15 χιλιομέτρων, ἡ ὁποία εἶναι ἀπὸ τὶς καλύτερες τοῦ Πατραϊκοῦ κόλπου καὶ μοναδικὴ στὸ εἶδος της.

Ἐρωτῶνται οἱ ἄνω Ὑπουργοί:

1. Ἐὰν ἀληθεύει ἡ πληροφορία τῶν κατοίκων τῆς περιοχῆς ὅτι ὁ ἀγωγὸς αὐτὸς θὰ ἐκβάλει στὴ θάλασσα ἐκεῖ.

2. Ἐὰν ὄχι, ὑπάρχει μελέτη ἐπεξεργασίας τῶν λυμμάτων τῆς βιομηχανικῆς Ζώνης ἐκεῖ ποὺ θὰ ἐγκατασταθεῖ καὶ πότε θὰ λειτουργήσει καί,

3. Ἂν δὲν ὑπάρχει τέτοια μελέτη ποιὰ μέτρα σκοπεύει νὰ πάρει ἡ Κυβέρνηση ὥστε νὰ μὴν καταστραφεῖ ἡ μοναδικὴ στὸ εἶδος καὶ καθαρότητα θαλάσσια περιοχὴ ἐκεῖ ποὺ εἶναι κατ' ἐξοχὴν παραθεριστικὴ καὶ ἐξυπηρετεῖ τὸ μεγαλύτερο μέρος τοῦ Πατραϊκοῦ λαοῦ;».

Νέες μάχες σὲ συνοικίες τῆς Βηρυττοῦ

ΒΗΡΥΤΟΣ, (ΑΠΕ). Νέες μάχες ἐξέσπασαν χθὲς στὶς Νοτιοανατολικὲς συνοικίες τῆς Βηρυτοῦ, ὅπου δεξιοί, ἀριστεροὶ καὶ Συριακὰ εἰρηνευτικὰ στρατεύματα ἀλληλοσυγκρούστηκαν, κατὰ τὴν τρίτη ἐπέτειο τῆς ἐνάρξεως τοῦ Λιβανικοῦ ἐμφυλίου πολέμου.

Ρουκέττες, ὅλμοι, πολυβόλα καὶ μιὰ ποικιλία ἐλαφρῶν αὐτομάτων ὅπλων χρησιμοποιήθηκαν σὲ συγκρούσεις στὴ μουσουλμανικὴ συνοικία Σιγιάχ καὶ τὴ γειτονικὴ χριστιανικὴ Λινρουμάνε. Οἱ δεξιοὶ ὑπολογίζουν ὅτι οἱ νεκροὶ πρέπει νὰ ξεπερνοῦν τοὺς 37 καὶ οἱ τραυματίες τοὺς 220.

Λιποθύμησαν 30 μαθήτριες κομμωτικῆς ἀπὸ ἀναθυμιάσεις λάκ

ΑΘΗΝΑΙ, (ΑΠΕ). Λιποθύμησαν 30 νέες μαθήτριες, ἡλικίας 16—18 ἐτῶν, στὴ σχολὴ κομμωτικῆς «Κάμμερ» στὴν ὁδὸ Πειραιῶς 4, χθὲς τὸ μεσημέρι.

Ἀπ' αὐτὲς μεταφέρθηκαν σὲ νοσοκομεῖα οἱ 27 καὶ μετὰ τὴν παροχὴ τῶν πρώτων βοηθειῶν ἀναχώρησαν γιὰ τὰ σπίτια τους.

Τὴν ὥρα τῆς λιποθυμίας τους χρησιμοποιοῦσαν «λάκ» ποσότητα τῆς ὁποίας ἐστάλη στὸ χημεῖο γιὰ ἐξέταση.

Ἡ Ἀρχιεπισκοπὴ τῆς Ἀμερικῆς θὰ προσλάβει ἐγγάμους ἱερεῖς

ΑΘΗΝΑΙ, (ΑΠΕ). Ἔγγαμοι ἱερεῖς, θεολόγοι, θὰ προσληφθοῦν ἀπὸ τὴν Ἀρχιεπισκοπὴ Βόρειας καὶ Νότιας Ἀμερικῆς, στὰ πλαίσια τῆς διοικητικῆς της ἀναδιαρθρώσεως, ποὺ θὰ ἀρχίσῃ νὰ γίνεται μὲ βάση τὸ νέο Σύνταγμά της.

Οἱ ἱερεῖς ποὺ θὰ προσληφθοῦν, θὰ προστεθοῦν στοὺς 500 περίπου ποὺ διαθέτει σήμερα ἡ Ἀρχιεπισκοπὴ αὐτὴ καὶ θὰ κατανεμηθοῦν, κατὰ Ἐπισκοπικὲς Περιφέρειες, σ' ὁλόκληρη τὴν Ἀμερικανικὴ Ἤπειρο.

Ὅπως ἀναφέρεται σὲ σχετικὴ ἀνακοίνωση, οἱ ἱερεῖς πρέπει νὰ εἶναι 35—40 ἐτῶν, μὲ ἱερατικὴ πεῖρα τουλάχιστον τριετῆ καὶ κατὰ προτίμηση στὸ ἐξωτερικό, νὰ ἔχουν ἄοιστη ὑγεία, ὑποδειγματικὴ οἰκογένεια, ἦθος, διοικητικὲς ἱκανότητες καὶ νὰ μιλοῦν, ἂν εἶναι δυνατόν, καὶ ἀγγλικά.

Ἡ Χρ. Ἰσοπολιτεία

Μεθαύριο Κυριακὴ τὶς 11 τὸ πρωί, θὰ συνέλθει ἡ γενικὴ συνέλευση τῆς Χριστιανικῆς Ἰσοπολιτείας στὸ καφενεῖο τῶν Μουσικῶν ὁδὸς Πατρέως 24.

Ο ΚΑΙΡΟΣ

ΑΘΗΝΑΙ. Γιὰ σήμερα Παρασκευὴ προβλέπεται καιρὸς νεφελώδης μὲ βροχὴ κατὰ διαστήματα σὲ ὅλη τὴν Ἑλλάδα.

Οἱ ἄνεμοι θὰ εἶναι μέτριοι μέχρι ἰσχυροί. Ἡ θάλασσα θὰ εἶναι ταραγμένη μέχρι κυματώδης.

Ἡ θερμοκρασία δὲν θὰ σημειώσῃ ἀξιόλογη μεταβολή.

Γιὰ αὔριο Σάββατο προβλέπονται παρόμοιες καιρικὲς συνθῆκες σὲ ὅλη τὴ χώρα.

ΣΥΓΚΟΛΛΗΣΗ ΣΩΛΗΝΩΝ ΑΠΟ ΕΛΙΚΟΕΙΔΗ ΤΑΙΝΙΑ

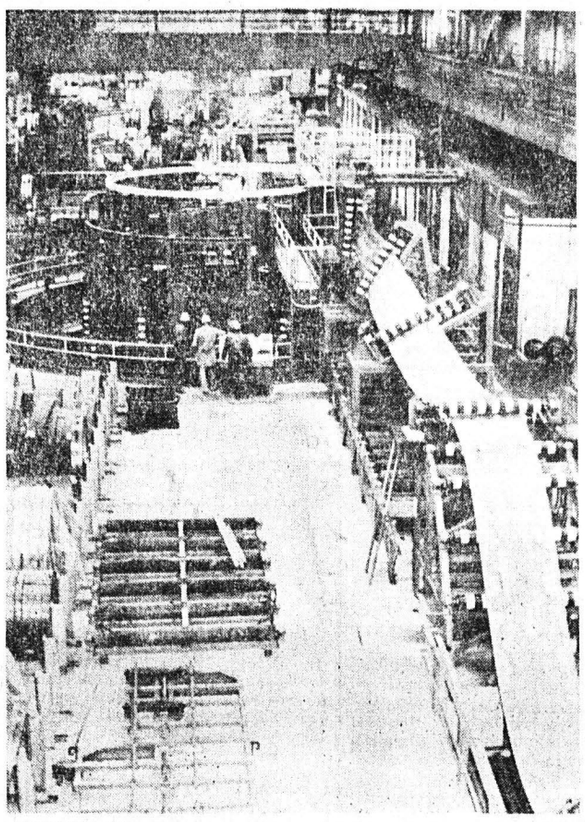

ΒΟΝΝΗ. Ἡ σύγχρονη αὐτὴ ταινία περιελίξεως «σοῦπερ κόϊλερ», λειτουργεῖ ἐδῶ καὶ μερικοὺς μῆνες, ἐπιδείχτηκε ἐν τούτοις δημοσίως μόλις τώρα, ἀφοῦ δοκιμάστηκε μ' ἐπιτυχία. Ἡ ἑλικοειδὴς ταινία περιελίξεως τροφοδοτεῖ συνεχῶς μὲ ὑλικὸ κατεργασίας μία μεγάλη ἐγκατάσταση συγκόλλησης γιὰ σωλῆνες μὲ ἐξωτερικὴ διάμετρο ὡς 450 χιλιοστὰ καὶ πάχος τοιχωμάτων 13 χιλιοστά. Κάνει δηλ. δυνατὴ τὴν συγκόλληση σωληνώσεων χωρὶς διακοπή. Μὲ τὴν μέθοδο αὐτὴ ἐξοικονομεῖται χρόνος ἐνῷ συγχρόνως ἐξασφαλίζεται ἡ ποιότητα. Ἡ ἰδέα γιὰ τὴν ἐγκατάσταση αὐτὴ προέρχεται ἀρχικὰ ἀπὸ τὶς Ἡνωμένες Πολιτεῖες Ἀμερικῆς, πραγματοποιήθηκε ἐν τούτοις ἀπὸ τὸ ἐργοστάσιο Χός, στὴν Δυτικὴ Γερμανία.

Ὁ χρόνος γιὰ τὴν ἀνάπτυξη καὶ τὸν προγραμματισμὸ τῆς ἐγκατάστασης κράτησε δυὸ χρόνια, ἐφήρμοσε δὲ τὸ ἐργοστάσιο τὴν δική του πρακτικὴ πεῖρα. Γιὰ τὴν κατασκευὴ τῆς ἐγκατάστασης ποὺ στοίχισε τρία ἑκατομμύρια μάρκα περίπου, χρειάστηκε ἀκόμα ἕνας χρόνος. Ἐπειδὴ ἡ γερμανικὴ βιομηχανία χάλυβος, μπορεῖ νὰ ὑπολογίσει ὅτι θὰ ἀναπτυχθεῖ ἀκόμα περιορισμένα, θέλει ἡ ἐπιχείρηση νὰ διαθέσει τὴν ἐγκατάσταση αὐτὴ στὸ ἐξωτερικό, σὲ ἄλλα ἐργοστάσια κατασκευῆς σωληνώσεων.

Κήρυξε πόλεμο κατὰ τῆς τρομοκρατίας τὸ Εὐρωπαϊκὸ Κοινοβούλιο

Συνιστᾶ συνεργασία κυβερνήσεων

ΒΡΥΞΕΛΛΕΣ. (ΑΠΕ). Πόλεμο κατὰ τῆς τρομοκρατίας στὸν εὐρωπαϊκὸ χῶρο κήρυξε τὸ Εὐρωπαϊκὸ Κοινοβούλιο στὸ Λουξεμβοῦργο, μὲ διακήρυξή του ποὺ ψήφισε ἔπειτα ἀπὸ ἔκτακτη διαδικασία.

Κατὰ τὴ συζήτηση, ὅλα τὰ κόμματα— ἐκτὸς τῶν Γάλλων σοσιαλιστῶν καὶ κομμουνιστῶν, ποὺ δήλωσαν ἀποχή— καταδίκασαν τὶς τρομοκρατικὲς πράξεις καὶ ἐπέμεναν στὴν ἀνάγκη νὰ καταπολεμηθεῖ ἡ τρομοκρατία, γιὰ νὰ διατηρηθεῖ ἡ Δημοκρατία. Θυμίζοντας τὴν ἀπαγωγὴ τοῦ Μόρο καὶ ἐκφράζοντας τὶς σοβαρὲς ἀπειλὲς ποὺ βαρύνουν τὴ μοῖρα μας, οἱ πολιτικὲς ὁμάδες τοῦ Εὐρωπαϊκοῦ Κοινοβουλίου, ζήτησαν ἀπὸ τὸ κοινοβούλιο:

—Νὰ καταδικάσει ἐκ νέου τὴν ἐγκληματικὴ τρομοκρατία, ποὺ καταφέρει, ὄχι μόνο, ἕνα σοβαρὸ πλῆγμα κατὰ τῆς Δημοκρατίας, ἀλλὰ ἀποτελεῖ καὶ μία ἐξ ἴσου βίαιη καταπάτηση τῶν ἀνθρωπίνων δικαιωμάτων.

—Νὰ θυμηθεῖ μὲ συγκίνηση καὶ ἀγανάκτηση τὸν μακρὺ κατάλογο τῶν θυμάτων τῆς τρομοκρατίας μέσα στὶς χῶρες τῆς Κοινότητας.

—Νὰ ἐκφράσει τὴ συμπαράστασή του στὴν Ἰταλία.

—Νὰ συγχαρεῖ τὴ σταθερὴ θέση τῆς κυβερνήσεως καὶ τῶν πολιτικῶν καὶ κοινωνικῶν δυνάμεων τῆς Ἰταλίας, κατὰ τοῦ ἐκβιασμοῦ ποὺ ἀσκοῦν οἱ ἀπαγωγεῖς.

—Νὰ ζητήσει ἀπὸ τὸ συμβούλιο τῆς κοινότητος, ἀπὸ τὶς κυβερνήσεις τῶν κρατῶν—μελῶν καὶ ἀπὸ τοὺς εὐρωπαϊκοὺς ὀργανισμούς, μὲ βάση τὴν ἐπικυρωμένη ἀπόφαση ἀπὸ τὸ Εὐρωπαϊκὸ Κοινοβούλιο, στὶς 17.3.78, νὰ ἐνισχύσουν— μέσα στὰ ὅρια τοῦ σεβασμοῦ τῶν δημοκρατικῶν δικαιωμάτων καὶ τῶν προβλεπομένων συνταγματικῶν ἐγγυήσεων, τὴ συνεργασία σὲ εὐρωπαϊκὸ ἐπίπεδο, γιὰ τὴ μάχη κατὰ τῆς τρομοκρατίας, γιὰ νὰ πραγματοποιηθεῖ ἕνα ἀποτελεσματικὸ δίκτυο, ταχὺ καὶ βέβαιο, κατὰ τῆς τρομοκρατίας.

"Εκτακτη οἰκονομικὴ ἐνίσχυση στοὺς ἀνέργους ποὺ δὲν ἐπιδοτοῦνται

ΑΘΗΝΑΙ, (Α.Π.Ε.). Ἔκτακτη οἰκονομικὴ ἐνίσχυση, λόγῳ τῶν ἑορτῶν τοῦ Πάσχα, θὰ καταβληθεῖ ἀπὸ τὸν Ὀργανισμὸ Ἀπασχολήσεως Ἐργατικοῦ Δυναμικοῦ (ΟΑΕΔ) στοὺς ἀνέργους, ποὺ δὲν παίρνουν ἐπίδομα ἀνεργίας.

Σύμφωνα μὲ τὴν ἀπόφαση ποὺ ὑπέγραψε ὁ ὑπουργὸς Ἐργασίας κ. Κ. Λάσκαρης, τὸ ποσὸ τοῦ δοθησόμενου ἐπιδόματος εἶναι 1.700 δραχ. γιὰ τοὺς ἀγάμους καὶ γιὰ ὅσους δὲν βαρύνονται μὲ τὴν συντήρηση συζύγου, 2.000 δρχ. γιὰ ὅσους βαρύνονται μὲ τὴν συντήρηση μὴ ἐργαζομένης συζύγου, 2.400 δρχ. γιὰ ὅσους ἔχουν ἕνα παιδὶ καὶ 2.750 δρχ. γιὰ ὅσους βαρύνονται μὲ τὴ συντήρηση δύο παιδιῶν. Γιὰ κάθε παιδὶ ἄνω τῶν δύο, τὸ ποσὸ τῶν 2.750 δρχ. προσαυξάνεται κατὰ 350 δρχ.

Ἡ καταβολὴ τοῦ βοηθήματος θὰ ἀρχίσει στὶς 24 Ἀπριλίου, καὶ θὰ συνεχισθεῖ μέχρι τὶς 10 Μαΐου.

Τὴν ἔκτακτη οἰκονομικὴ ἐνίσχυση τὴν δικαιοῦνται ὅσοι ἐστάματησαν νὰ παίρνουν τακτικὸ ἐπίδομα ἀνεργίας κατὰ τὸ χρονικὸ διάστημα ἀπὸ 1ης Σεπτεμβρίου 1977 μέχρι 31ης Μαρτίου 1978 ἐφ' ὅσον ἀπὸ ὅταν ἔλληξε ἡ ἐπιδότησή τους δὲν ἔχουν πραγματοποιήσει περισσότερα ἀπὸ 50 ἡμερομίσθια.

Ἐπίσης τὸ βοήθημα τὸ δικαιοῦνται ὅσοι ἀπελύθησαν ἀπὸ τὴν ἐργασία τους κατὰ τὸ διάστημα αὐτὸ καὶ δὲν ἔχουν τὶς προϋποθέσεις νὰ πάρουν τακτικὸ ἐπίδομα ἀνεργίας, ἐφ' ὅσον τὸ διάστημα αὐτὸ ἔχουν πραγματοποιήσει 75 τουλάχιστον ἡμερομίσθια καὶ ἐξαντλοῦν νὰ εἶναι ἄνεργοι.

Συνέρχεται ἡ ὁμάδα τῆς πυρηνικῆς σχεδιάσεως

ΚΟΠΕΓΧΑΓΗ. (ΑΠΕ). Οἱ ὑπουργοὶ Ἀμύνης ἑπτὰ ἀπ' τὶς 15 χῶρες— μέλη τοῦ Ὀργανισμοῦ Βορειοατλαντικοῦ Συμφώνου περιλαμβανομένων τῶν Ἡνωμένων Πολιτειῶν, θὰ συνέλθουν στὶς 18 καὶ 19 Ἀπριλίου, στὸ ναύσταθμο τοῦ Φρεντερικσχάβεν, στὴ βάρεια Δανία. Πρόκειται νὰ τὴν ὁμάδα πυρηνικῆς σχεδιάσεως τοῦ ΝΑΤΟ.

Διαδηλώσεις θὰ ὀργανωθοῦν ἀπὸ τοὺς ἀντιτιθεμένους στὴ βόμβα νετρονίου, παρ' ὅλο ὅτι ὁ Ἀμερικανὸς πρόεδρος κ. Κάρτερ ἀνέβαλε τὴν παραγωγὴ τοῦ νέου αὐτοῦ ὅπλου καὶ παρ' ὅλον ὅτι τὸ ὑπουργεῖον Ἀμύνης τῆς Δανίας διαβεβαίωσε ὅτι τὸ θέμα αὐτὸ δὲν περιλαμβάνεται στὴν ἡμερησία διάταξη τῆς συνόδου.

Ἐπειδὴ ὁ ναύσταθμος τοῦ Φρεντερικσχάβεν δὲν διαθέτει ἐπαρκεῖς ξενῶνες, «ἐπεταχθη» τὸ ξενοδοχεῖο «Λευκος Οἶκος» στὸ Ἀαλμπουργκ, ποὺ βρίσκεται 50 χιλιόμετρα νοτιότερα, γιὰ τὴν φιλοξενία τῶν ὑπουργῶν καὶ τῶν ἀκολουθιῶν τους, ποὺ ἀνέρχονται σὲ 300 ἄτομα.

Ἤλθε ἀποστολὴ ἀρχαιολογικὴ ἀπὸ τὴν Κίνα

ΑΘΗΝΑΙ, (ΑΠΕ). Ἀπὸ τὸ περασμένο Σάββατο βρίσκεται στὴ χώρα μας 5μελὴς Κινεζικ