4ΗΜΕΡΟΣ ΘΡΗΣΚΕΥΤΙΚΗ ΚΑΙ ΤΟΠΙΚΗ ΠΑΝΗΓΥΡΙΣ

ΜΑΪΟΥ 1978 ΤΟΥ ΕΝ ΑΙΓΙΩΙΕΡΟΥ ΠΡΟΣΚΥΝΗΜΑΤΟΣ

«ΖΩΟΔΟΧΟΣ ΠΗΓΗ» (ΠΑΝΑΓΙΑ ΤΡΥΠΗΤΗ)

ΠΑΝΔΗΜΟΣ ΙΕΡΑ ΛΙΤΑΝΕΙΑ & ΠΕΡΙΦΟΡΑ ΤΗΣ ΘΑΥΜΑΤΟΥΡΓΟΥ ΕΙΚΟΝΟΣ

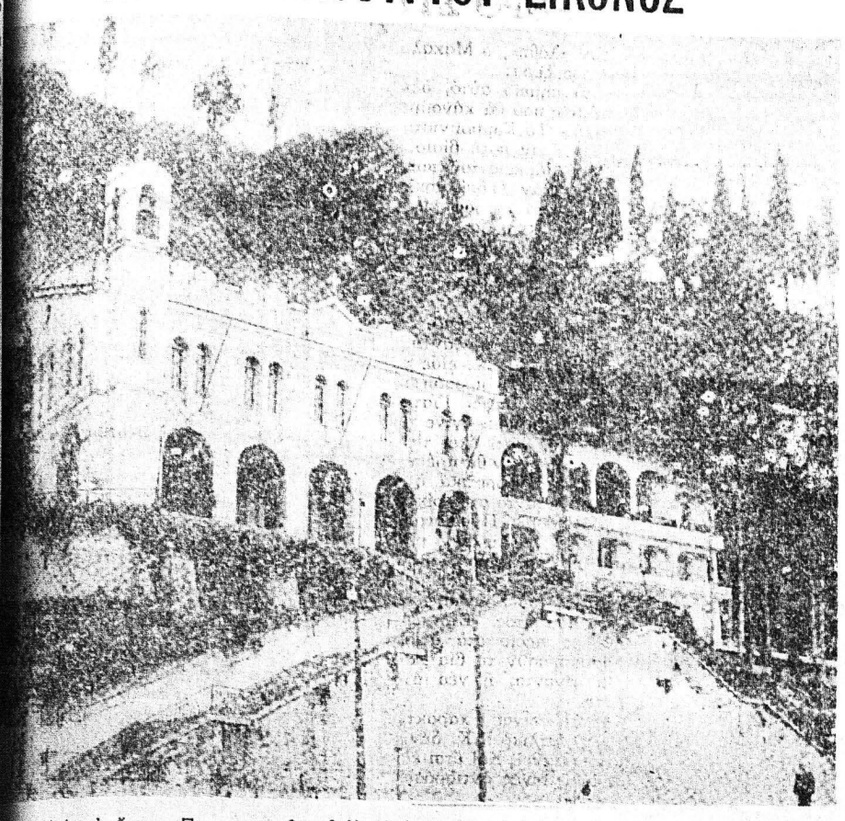

Τὴν Μαΐου ἐ. ἔτους, Πα-
νὴ τῆς Διακαινησίμου, ἑ-
τῆς «ΖΩΔΟΧΟΥ ΠΗΓΗΣ»
τὸ μεγαλοπρεπῶς τὸ ἐν Αἰ-
Προσκύνημα τῆς «ΖΩΟ-
ΟΥ ΠΗΓΗΣ» (ΠΑΝΑΓΙΑ
ΤΡΥΠΗΤΗ), ὅπου ὑπάρχει ἡ πο-
καὶ θαυματουργὸς Εἰκὼν
Παναγίας Τρυπητῆς, ἥτις ἀ-
ρίους κινδύνους διεφύλαξε
ρυλάττει τὴν πόλιν καὶ τὴν
ἐνιάν μας ἀπὸ μέσου τῶν
μέχρι σήμερον.

Πρὸς ταύτην θέλουν χοροστα-
καὶ ἱερουργήσει οἱ Σεβ.
Μητροπολῖται: Κορινθίας κ. ΠΑΝ
ΜΩΝ Τοποτηρητὴς τῆς
Μητροπόλεως Καλαβρύτων
Ἀχαΐας, Πατρῶν κ. ΝΙ-
ΜΟΣ, καὶ Γυθείου καὶ Οἰ-
ΣΩΤΗΡΙΟΣ, τῇ συμ-
μετοχῇ τοῦ Ἰ. Κλήρου Αἰγιαλείας. Εἰς τὸν Ἑσπερινὸν καὶ τὴν Θείαν Λειτουργίαν θέλουν ψάλει οἱ πρωτοψάλται τοῦ ἱεροῦ ναοῦ Παν. Διαμαντόπουλος καὶ Ἀναστ. Θεοχαρόπουλος.

Κατὰ ταύτην προσεκλήθησαν ἵνα παραστοῦν ἐκπρόσωποι τῆς Κυβερνήσεως, τῶν Ἐνόπλων Δυνάμεων καὶ Σωμάτων Ἀσφαλείας, ὁ Ἱερὸς Κλῆρος Αἰγιαλείας, τὰ Ἡγουμενοσυμβούλια τῶν Ἱερῶν Μονῶν, τμήματα Στρατοῦ, Ναυτικοῦ, Ἀεροπορίας, Χωροφυλακῆς, Λιμενικοῦ Σώματος ὡς καὶ αἱ Φιλαρμονικαὶ Στρατοῦ, Ναυτικοῦ, Πυροσβεστικοῦ Σώματος, καὶ Αἰγίου.

Προσκαλοῦνται ὅθεν ὁ Ἱερὸς Κλῆρος Αἰγιαλείας, οἱ κ.κ. Βουλευταί, ὁ Στρατιωτικὸς Ἀγής, ὁ Πρόεδρος καὶ τὰ μέλη τοῦ Δημοτικοῦ Συμβουλίου, ὁ Νομαρχιακὸς Σύμβουλος, πᾶσαι αἱ Ἀστυνομικαί, Δικαστικαί, Πολιτικαί, καὶ Ἐκπαιδευτικαὶ Ἀρχαὶ τῆς πόλεως, ἅπασαι αἱ Ἐφεδροπολεμιστικαὶ Ὀργανώσεις, αἱ Ἐπαγγελματικαὶ καὶ Ἐργατοϋπαλληλικαὶ Ὀργανώσεις, μετὰ τῶν σημαιῶν καὶ Λαβάρων των, τὰ Σώματα Ἑλλήνων Προσκόπων καὶ Ἑλληνίδων Ὁδηγῶν Αἰγίου, ὡς καὶ τὸ φιλέορτον κοινὸν ὅπως προσέλθουν εἰς τὴν Ἱερὰν Λιτανείαν.

Ἐκκλησιαστικὸς Τελετάρχης ὡρίσθη ὁ Ἀρχιμανδρίτης κ. Δημήτριος Φωτίου, ἱεροκήρυξ τῆς Ἱερᾶς Μητροπόλεως.

Τελετάρχης ὡρίσθη ὁ κ. Τάκης Καπελάκος. Ξεναγὸς ὡρίσθη ὁ κ. Ἀντώνιος Παναγιωτάτος.

ΠΡΟΓΡΑΜΜΑ ΕΟΡΤΗΣ

ΗΜΕΡΑ, Παραμονὴ τῆς
(Πέμπτη 4 Μαΐου): Τὴν
ὴν τῆς ἑορτῆς 8.30΄ μ.
ψαλῆ μέγας Ἑσπερινὸς
αὐτὰ δὲ θὰ ἐπακολουθήσῃ
νησις πρὸς τὴν Θεοτόκον,
λονυκτίου ἀγρυπνίας ἥτις
ατοδῇ μέχρι πρωΐας.

ΗΜΕΡΑ. Ἡμέρα τῆς Ἑορ-
Παρασκευὴ 5 Μαΐου):
ὴν ἡμέραν τῆς ἑορτῆς θὰ
δίου Θείαι λειτουργίαι
καὶ πρωϊνή. Ἡ νυκτε-
ὰ λειτουργία θ΄ ἀρχίσῃ
ὥραν μετὰ μεσονύκτιον
τελειώσῃ τὴν 4.30 π.μ.
δὲ πρωϊνὴ ἀρχιερατικὴ
ειτουργία 0΄ ἀρχίσῃ τὴν
καὶ θὰ τελειώσῃ τὴν
π.μ. ὥραν.

ὴν 11 π.μ. ἀκριβῶς θὰ
Ἱερὰ Λιτανεία διὰ περι-
τῆς Θαυματουργοῦ Εἰκό-
Θεοτόκου μετὰ πάσης με
πείας.

Ἡ πομπὴ ἐκκινοῦσα ἐκ τοῦ Ναοῦ θὰ κατευθυνθῇ εἰς τὴν πλατεῖαν τῆς Ἀγίας Λαύρας, ὅπου θὰ γίνῃ δέησις καὶ ὁμιλία ὑπὸ τοῦ Σεβασμιωτάτου Μητροπολίτου μεθ' ὃ θὰ προχωρήσῃ διὰ τῆς ὁδοῦ Μητροπόλεως καὶ πρὸ τοῦ Μητροπολιτικοῦ Ναοῦ θὰ γίνῃ ἀπονομὴ τῶν ἐπάθλων ὑπὸ τοῦ Ἰ. Κλήρου, τοῦ Στρατοῦ, Φιλαρμονικῆς καὶ ἐπισήμων, ὅτε θὰ γίνῃ ἡ διάλυσις τῆς ἐπισήμου πομπῆς. Εἶτα ἡ Ἱερὰ Εἰκὼν φερομένη ὑπὸ τοῦ ἀγήματος Ναυτῶν καὶ συνοδευομένη ὑπὸ ἱερέων καὶ ὅσων χριστιανῶν ἐπιθυμοῦν, θὰ μεταφερθῇ διὰ τῆς ὁδοῦ Ὁμήρου εἰς τὸν Ναόν.

γ) Τὸ ἀπόγευμα τῆς ἰδίας ἡμέρας καὶ ὥραν 6 μ.μ. θὰ ψαλῇ ἑσπερινὸς καὶ μεγάλη παράκλησις πρὸς τὴν Θεοτόκον ὑπὲρ ὑγείας τῶν χριστιανῶν καὶ εἰρήνης τοῦ σύμπαντος κόσμου.

3η ΗΜΕΡΑ. (Σάββατον 6 Μαΐου): Ὥρα 6.30΄ π.μ. τέλεσις Θείας Λειτουργίας χάριν τῶν ξένων καὶ ἀσθενῶν.

Ὥρα 6 μ.μ., μικρὸς ἑσπερινὸς καὶ παράκλησις.

4η ΗΜΕΡΑ. Ἀπόδοσις τῆς Ἑορτῆς (Κυριακὴ τοῦ Θωμᾶ 7 Μαΐου):

α) Κυριακὴ πρωΐ ὥρα 7 π.μ Πανηγυρικὴ Θεία Λειτουργία. Ὥρα 10 παράκλησις.

6) Τὸ ἀπόγευμα θὰ γίνῃ ἡ ἀπόδοσις τῆς ἑορτῆς, χοροστατοῦντος τοῦ Σεβ. Μητροπολίτου κ. ΠΑΝΤΕΛΕΗΜΟΝΟΣ. Οὕτω περὶ ὥραν 6 μ.μ. θὰ ψαλῇ μικρὸς ἑσπερινός, 6.30΄ μ.μ. παράκλησις καὶ ὥραν 7.30΄ θὰ ψαλοῦν οἱ εἰδικοὶ χαιρετισμοὶ τῆς Θεοτόκου Ζωοδόχου Πηγῆς, μεθ' ὃ θὰ γίνῃ Λιτάνευσις τῆς θαυματουργοῦ Εἰκόνος ἐντὸς τοῦ Ναοῦ καὶ θὰ ἐναποτεθῇ εἰς τὸν Θρόνον Της.

Ἐν Αἰγίῳ τῇ 29 Ἀπριλίου 1978

Ὁ Μητροπολίτης Τοποτηρητὴς
+ Ὁ Κορινθίας ΠΑΝΤΕΛΕΗΜΩΝ

Ὁ Δήμαρχος Αἰγίου
ΓΕΩΡ. ΠΑΝΑΓΟΠΟΥΛΟΣ

Ἡ Ἐπιτροπεία τοῦ Ἱεροῦ Ναοῦ
ΝΙΚΟΛΑΟΣ Ἱερεὺς ΝΤΡΕΚΗΣ
Γ. ΤΣΑΛΠΑΓΟΥΡΟΣ
Γ. ΚΟΤΙΑΣ
ΕΥΑΓΓ. ΤΑΡΑΤΣΑΣ

ΘΕΑΤΡΟΝ ΠΑΝΘΕΩΝ

ΑΠΟ ΠΕΜΠΤΗ ΕΩΣ ΚΥΡΙΑΚΗ
Ὁ θίασος ΝΙΚΟΥ ΡΙΖΟΥ

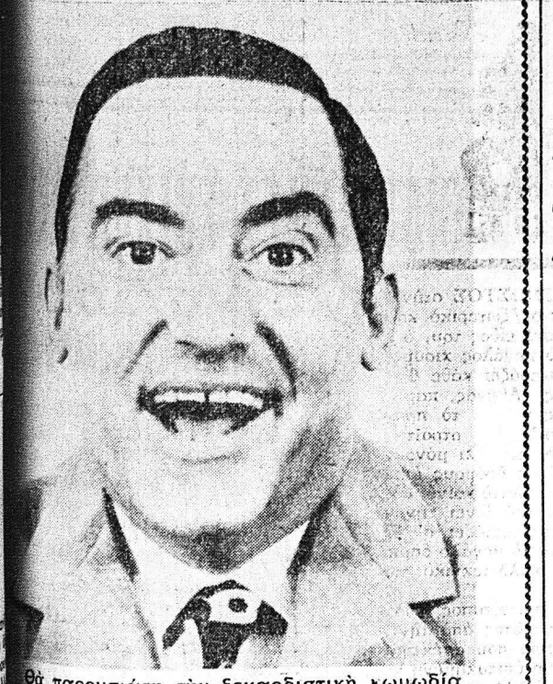

θὰ παρουσιάσῃ τὴν ξεκαρδιστικὴ κωμῳδίαν τοῦ ΔΗΜ. ΨΑΘΑ

Ο ΨΕΥΤΗΣ

ΑΠΟΓΕΥΜΑ ΩΡΑ 8 ΒΡΑΔΥ 10.30
ΙΣΧΥΟΥΝ ΚΑΙ ΤΑ ΕΡΓΑΤΙΚΑ ΕΙΣΙΤΗΡΙΑ

Ἀνοικτὴ ἐπιστολὴ τῶν κατοίκων τοῦ Ρίου πρὸς τὸν Σεβ. Μητροπολίτην καὶ τὴν Ἀρχαιολογικὴν Ὑπηρεσίαν

ΔΙΑ ΤΟΝ ΝΑΟΝ ΤΟΥ ΦΡΟΥΡΙΟΥ

Εἰς τὸ φρούριον Ρίου ὑπάρχει ὁ ἱερὸς Ναὸς «Ζωοδόχος Πηγὴ» ποὺ ἀνήκει ἐκκλησιαστικῶς στὴν ἐνορία Ἁγίου Γεωργίου Ρίου ἀπὸ τὴ σύσταση τοῦ Ἑλληνικοῦ Κράτους καὶ πρὶν ἀπὸ αὐτή.

Μετὰ τὴν ἀπελευθέρωση τῆς Ἑλλάδος, ἡ κυριότης τοῦ Ναοῦ περιῆλθε στὶς Ἑλληνικὲς Στρατιωτικὲς ἀρχὲς καὶ παρέμεινε σ' αὐτὲς μέχρι τὸ ἔτος 1972, ὁπότε ὁ Ναός, τὸ φρούριο καὶ ἡ περιοχή τους, πέρασε στὴ δικαιοδοσία τῆς Ἀρχαιολογικῆς Ὑπηρεσίας.

Κατὰ τὸ μακρὸ αὐτὸ χρονικὸ διάστημα, ποὺ πέρασε ἀπὸ τὴν ἕνταξη τοῦ ναοῦ αὐτοῦ στὴν Ὀρθόδοξη Χριστιανικὴ Ἐκκλησία (κτίστηκε ἀπὸ τοὺς Ἐνετοὺς πρὸς τιμὴν τῆς Παρθένου τῆς Ὑγείας) μέχρι καὶ τὸν περασμένο χρόνο, ἡ φροντίδα γιὰ τὴ συντήρηση τοῦ Ναοῦ καὶ οἱ σχετικὲς ἱεροπραξίες, γίνονταν ἀπὸ τὸν ἑκάστοτε ἐφημέριο τοῦ ἱεροῦ Ναοῦ Ἁγίου Γεωργίου Ρίου.

Τὸν περασμένο ὅμως χρόνο, λόγω τῆς ἀνάγκης ποὺ παρουσιάστηκε στὴ γειτονική μας ἐνορία Βερναδεικων νὰ ἀνοικοδομήσουν τὸν κατεστραμμένο τους Ναὸ τῆς Ἁγίας Βαρβάρας μὲ ἄδεια τῆς Ἀρχαιολογικῆς Ὑπηρεσίας, τὴν ἔγκριση τῆς Ἱερᾶς Μητροπόλεως καὶ τὴν πλήρη κατανόηση τῶν κατοίκων Ρίου, νὰ ἐξυπηρετηθοῦν στὴ δύσκολη ἐκείνη περίοδο οἱ κατὰ πάντα συμπαθεῖς κάτοικοι αὐτῆς, παραχωρήθηκε ὁ ἱερὸς Ναὸς τοῦ Φρουρίου στὴν Ἐνορία Βερναδεῖκων.

Τὸν περασμένο Δεκέμβριο, ὕστερα ἀπὸ σκληρὴ προσπάθεια, καὶ αὐτὸ πρὸς τιμήν τους, κατόρθωσαν νὰ στεγασθοῦν στὸν νεοαναγερθέντα Ναὸ τῆς Ἁγίας Βαρβάρας, ὁπότε καὶ ἡ Ἱερὰ Μητρόπολη κήρυξε τὴ λήξη τῆς φιλοξενίας καὶ ζήτησε νὰ παραδοθοῦν τὰ κλειδιὰ τοῦ Ναοῦ, στὴν Ἀρχαιολογικὴ Ὑπηρεσία καὶ νὰ περάσει ξανὰ τὸ παρεκκλήσιον τοῦ Φρουρίου, στὴν Ἐνορία Ἁγίου Γεωργίου Ρίου.

Οἱ φιλοξενούμενοι ὅμως, μὲ πλάνια μέσα, προσπάθησαν νὰ ἀνατρέψουν τὴν ἀπόφαση τοῦ Μητροπολίτου καὶ πέτυχαν νέα τρίμηνη παράταση ἀπὸ τὴν Ἀρχαιολογικὴ Ὑπηρεσία, χωρὶς ὅμως ἡ παράταση αὐτὴ νὰ γίνει οὐσιαστικὰ ἀποδεκτὴ ἀπὸ τὴν Ἱερὰ Μητρόπολη, ἡ ὁποία καὶ ἀπαγόρευσε στὸν ἱερέα τους νὰ ἱερουργεῖ εἰς τὸν Ναὸν τοῦ Φρουρίου.

Οἱ φίλοι μας ὅμως ἀνακάλυψαν κι' ἔβαλαν σ' ἐνέργεια ἄλλο, φαινομενικὰ πιὸ πρόσφορο τρόπο, νὰ γυρίσουν καὶ πάλι ἐκεῖ καὶ νὰ διεκδικήσουν τὴν ἕνταξη τοῦ παρεκκλησίου τοῦ φρουρίου στὴν Ἐνορία Βερναδεῖκων. Ἔτσι, πολλοὶ λίγοι κάτοικοι τῆς παραλίας Βερναδεῖκων, ποὺ κατοικοῦν πέρα ἀπὸ τὴν ΤΕΧΑΚΟ, δηλαδὴ σὲ ἀπόσταση ἀπὸ τὸ Φρούριο, μεγαλύτερη, ἀπὸ ἐκείνη ποὺ τοὺς χωρίζει ἀπὸ τὸν Ἱερὸν Ναὸν τῆς Ἁγίας Βαρβάρας, κινητοποίησαν τὸν ἐκπολιτιστικὸ σύλλογο Βερναδεῖκων, ὁ ὁποῖος ζήτησε καὶ πῆρε τὴν ἄδεια τῆς Ἱερᾶς Μητροπόλεως νὰ κάνει ἄλλος ἱερεύς, τὶς ἀκολουθίες τῆς Μ. Ἑβδομάδος καὶ τὴν Ἀνάσταση στὴν ἐκκλησία τοῦ Φρουρίου.

Μ' αὐτὸ τὸν τρόπο, προσπαθοῦν νὰ παραμείνει ὁ Ναὸς «Ζωοδόχος Πηγὴ» Φρουρίου Ρίου στὴν Ἐνορία τῶν Βερναδείκων, ἢ ἂν ἀποτύχουν σ' αὐτό, νὰ ζητήσουν τὴ δημιουργία νέας ἐνορίας, πρᾶγμα ποὺ θ' ἀποτελέσει καταστροφικὴ πράξη γιὰ δύο μικρὲς ἐνορίες, ποὺ παρὰ τὴν ἐγκατάσταση νέων οἰκιστῶν, ἐξακολουθοῦν νὰ διατηροῦν τὸν παραδοσιακὸ χαρακτῆρα στὶς γιορτὲς καὶ στὰ πανηγύρια τους.

Ἡμεῖς, οἱ νομοταγεῖς κάτοικοι τῆς Ἐνορίας Ἁγίου Γεωργίου Ρίου, ἐπιθυμοῦμε νὰ διατηροῦμε μὲ τοὺς γείτονές μας, ἀδιατάρακτες τὶς πατροπαράδοτες συγγενικὲς καὶ φιλικὲς μας σχέσεις καὶ κάνουμε πρὸς τοῦτο θερμὴ ἔκκληση στὸν Σεβασμ. Μητροπολίτη μας κ. Νικόδημο καὶ τὴν Ἀρχαιολογικὴ Ὑπηρεσία, νὰ λάβουν τὸ συντομώτερο τὰ ἀναγκαῖα μέτρα γιὰ τὴ ρύθμιση τοῦ θέματος καὶ τὴν ἀποκατάσταση τοῦ δικαίου μὲ τὴν ἐπαναφορὰ τοῦ Ἱεροῦ Ναοῦ «Ζωοδόχος Πηγὴ» φρουρίου Ρίου εἰς τὴν Ἐνορίαν Ἁγίου Γεωργίου Ρίου, ὅπου δικαιωματικὰ καὶ ἀνήκει.

Μὲ σεβασμὸ

Διὰ τοὺς κατοίκους ἐνορίας
Ἁγίου Γεωργίου Ρίου
ΓΕΩΡΓΙΟΣ ΤΕΓΚΕΛΙΔΗΣ

Βρέθηκε νεκρός ὁ μπάρμπο Νῖκος στὴν κολύβα του

Ὁ μπάρμπα—Νῖκος (ποὺ κανεὶς δὲν ξέρει τὸ ἐπώνυμό του), γνωστὸς στοὺς θαμῶνες τῶν ταβερνῶν, ἡλικίας 75 ἐτῶν, βρέθηκε νεκρὸς σὲ οἰκίσκο τοῦ ΟΣΕ, ὅπου ἔμενε μόνος στὴν ὁδὸ Ναυμαχίας Ἕλλης 3. Ἡ Ἄμεσος Δράση ἄνοιξε χθὲς τὸ πρωὶ τὸν οἰκίσκο, ἔπειτα ἀπὸ εἰδοποίηση περιοίκων ὅτι ἔβγαινε ἀπὸ αὐτὸν ἀνυπόφορη δυσοσμία. Τὸ πτῶμα βρέθηκε σὲ κατάσταση προϊούσης σήψεως καὶ ὑπολογίζεται ὅτι ὁ θάνατος προῆλθε πρὸ μηνὸς περίπου, ἀπὸ παθολογικὰ αἴτια.

Ἐπειδὴ δὲν εἶναι γνωστὰ τὰ στοιχεῖα ταυτότητος τοῦ μπάρμπα—Νίκου (ἐκτὸς τοῦ ὅτι κατάγεται ἀπὸ τὴν Κεφαλλονιὰ) ἡ Ἄμεσος Δράση παρακαλεῖ ὅποιον γνωρίζει ὅ τιδήποτε σχετικό, νὰ τηλεφωνήσει στὸ 100.

Ἐνήμερες σέ ὅλα εἶναι οἱ Ἀμερικανίδες

★ ΣΥΝΕΧΕΙΑ
ΕΚ ΤΗΣ 4ης ΣΕΛΙΔΟΣ

σει καὶ καταστήματα καὶ ὀφείλει νὰ ἔχει γνώμη καὶ ἐνημέρωση γιὰ ὅλα. Εἶναι πιὸ ὑπεύθυνη γυναίκα, πιὸ κοινωνική, πρέπει νὰ σκέπτεται μὲ βάση τὸ οἰκονομικὸ συμφέρον της καὶ κυρίως νὰ εἶναι ἐνήμερη σὲ ὅλα τὰ ζητήματα: ἀπὸ τὴ μόδα, τὰ καλλυντικά, τὶς προσφορὲς ἐργασίας, γιὰ τὰ πάντα, διότι τὰ ἐνδιαφέροντά της ἐκτείνονται παντοῦ.

—Οἱ Ἀμερικανίδες δὲν ἄλλαξαν μόνο αἰσθητικὰ ἢ αἰσθησιακά, ἀλλὰ ἐπιπλέον ἐπιθυμοῦν νὰ συμμετέχουν σὲ ὅλες τὶς δραστηριότητες καὶ νὰ ἔχουν μιὰ γενικὴ ἐνημέρωση γιὰ ὅλα. Ἡ ἐξέλιξη σημειώθηκε κατὰ τὰ τελευταῖα δέκα χρόνια.

Ἕνας Ἀμερικανὸς ψυχολόγος ὕστερα ἀπὸ εἰδικὲς ἔρευνες ποὺ ἔκανε, συμπέρανε ὅτι οἱ Ἀμερικανίδες θέλουν τώρα πλέον νὰ ζοῦν πιὸ ὑπεύθυνα σὲ σύγκριση μὲ τὸ παρελθὸν καὶ κάθε τι ποὺ θὰ κάμουν νὰ εἶναι σωστό.

Εἶναι χαρακτηριστικὸ ὅτι ἀπὸ ἡλικίας 14 ἕως 65 χρονῶν ἐνδιαφέρονται ζωηρὰ γιὰ τὸ διαιτολόγιό τους, γιὰ τὴν γυμναστικὴ καὶ τὴν καλὴ φυσική τους κατάσταση. Τὸ πρόβλημα τῆς ὑγείας εἶναι ἐκεῖνο ποὺ τὶς ἀπασχολεῖ περισσότερο. Ἀλλὰ καὶ ταυτόχρονα ἡ ἐμφάνισή τους, ἡ ἐσωτερικὴ ζωή τους καὶ τὸ περιβάλλον μέσα στὸ ὁποῖο ζοῦνε.

Ἡ ἀλλαγὴ αὐτὴ σημειώθηκε γιατὶ ἕνα ποσοστὸ γυναικῶν ἐργάζονται.

Ὁ Μάο συμπαθοῦσε τὰ δεξιὰ κόμματα στὶς χῶρες τῆς Δυτικῆς Εὐρώπης

ΝΕΑ ΥΟΡΚΗ. (ΑΠΕ). «Ἀγαπῶ τοὺς ἀνθρώπους τῆς Δεξιᾶς», ἐβεβαίωσε ὁ πρόεδρος Μάο τὸν κ. Ρίτσαρντ Νίξον, κατὰ τὴν διάρκεια τῆς ἐπισκέψεώς του στὸ Πεκίνο. Τὸ 1972, ὅπως ἀποκαλύπτει ὁ πρώην πρόεδρος τῶν Ἡνωμένων Πολιτειῶν στὰ ἀπομνημονεύματά του, τῶν ὁποίων νέα ἀποσπάσματα δημοσιεύουν οἱ «Τάϊμς τῆς Νέας Ὑόρκης».

Ὁ Μάο Τσὲ Τούνγκ πρόσθεσε, ὅπως γράφει ὁ κ. Νίξον, τὰ ἑξῆς:

«Ὁ κόσμος λέειότι εἶσθε τῆς Δεξιᾶς, ὅτι τὸ ρεπουμπλικανικὸ κόμμα εἶναι δεξιό, ὅτι ὁ Βρεταν.ὸς πρωθυπουργὸς Χήθ ἀνήκει ἐπίσης στὴ Δεξιά. Ὁ κόσμος λέει ἀκόμα ὅτι τὸ Χριστιανοδημοκρατικὸ κόμμα τῆς Δυτικῆς Γερμανίας εἶναι δεξιό. Εἶμαι σχετικὰ εὐτυχὴς ὅταν οἱ ἄνθρωποι τῆς Δεξιᾶς φθάνουν στὴν ἐξουσία».

Ἐφονεύθη ὁ ὁδηγός βυτιοφόρου χθὲς σὲ σύγκρουση

Ὁ Σάββας Χρ. Παπάδης, 52 ἐτῶν, κάτοικος Πατρῶν, ἐφονεύθη στὶς 4 χθὲς τὸ ἀπόγευμα στὴν ἐθνικὴ ὁδὸ Πατρῶν—Πύργου, κοντὰ στὴν Κάτω Ἀχαΐα, ὅταν τὸ βυτιοφόρο αὐτοκίνητο ποὺ ὁδηγοῦσε συνεκρούσθη μὲ Δ. Χ. φορτηγό, ὁδηγούμενο ἀπὸ τὸν Ἰω. Γ. Πριτσαπίδουλα 18 ἐτῶν κάτοικο Κάτω Ἀχαΐας, ποὺ στερεῖται ἀδείας ὁδηγοῦ.

Ἀπὸ τὴ σύγκρουση ἐτραυματίσθη ὁ Πριτσαπίδουλας καὶ ὁ συνεπιβαίνων τοῦ ὀχήματός του Ἰω. Ἀλεξ. Ζανῆς 19 ἐτῶν.

Πολαιστίνιοι συνεκρούσθησαν μὲ κυανόκρανους

ΤΥΡΟΣ. (ΑΠΕ). Ὅπως δήλωσε ἐκπρόσωπος τῆς Διεθνοῦς Εἰρηνευτικῆς Δυνάμεως, ἕνας «Φεντάγίν» σκοτώθηκε καὶ δυὸ ἄλλοι τραυματίσθηκαν κατὰ τὴν διάρκεια συμπλοκῆς τὴν νύχτα τῆς Δευτέρας, κοντὰ στὴν Τύρο, μετὰ ξυ μιᾶς ὁμάδας Παλαιστινίων καὶ Γάλλων κυανοκράνων

Κατὰ τὸν ἀνωτέρω ἐκπρόσωπο, Παλαιστίνιοι κομμάντος εἶχαν ἐπιχειρήσει νὰ διεισδύσουν διὰ μέσου τῶν γραμμῶν τῆς δυνάμεως τοῦ ΟΗΕ καὶ εἶχαν ἀρνηθεῖ νὰ σταματήσουν μετὰ ἀπὸ τὶς συνήθεις προειδοποιήσεις. Τότε οἱ Γάλλοι κυανόκρανοι, ἄνοιξαν πῦρ, μὲ ἀποτέλεσμα νὰ σκοτωθεῖ ἕνας Παλαιστίνιος καὶ νὰ τραυματισθοῦν δύο ἄλλοι.

Ἀνέλαβε νέγρος δήμαρχος στὴ Νέα Ὀρλεάνη

ΝΕΑ ΟΡΛΕΑΝΗ. (ΑΠΕ). Ὁ πρῶτος μαῦρος δήμαρχος τῆς Νέας Ὀρλεάνης ἀνέλαβε ἐπίσημα τὰ καθήκοντάτου, ὑποσχόμενος ἑνότητα μεταξὺ μαύρων καὶ λευκῶν.

Ντυμένος μὲ ἕνα ὁλόλευκο λινὸ κοστούμι καὶ μὲ ἕνα ἄσπρο γαρύφαλλο στὸ πέτο του, ὁ νέος δήμαρχος κ. Ἔρνεστ Μόριαλ, 48 ἐτῶν, ἔδωσε τὸν ὅρκο, κατὰ τὴν διάρκεια γραφικῆς τελετῆς μπροστὰ ἀπ' τὸ δημαρχεῖο τῆς πόλεως.

Ἡ νέα δημοτικὴ ἀρχὴ δὲν θὰ ἐμπλακεῖ στὰ συνηθισμένα πολιτικὰ παιχνίδια, δήλωσε ὁ Δήμαρχος, προσθέτοντας ὅτι σκοπεύει νὰ διοικήσει τὴ δημαρχία τῆς πόλεως αὐτῆς τῶν 600.000 περίπου κατοίκων, χωρὶς νὰ λαμβάνει ὑπόψη τὴ διαφορὰ χρωμάτων τῆς ἐπιδερμίδας τους.

ΤΑΒΕΡΝΑ - ΝΤΙΣΚΟΤΕΚ
«ΔΙΟΝΥΣΟΣ»
(ΓΛΥΦΑΔΑ, ΤΗΛ. 425-888)
•••
ΤΗΝ ΠΕΜΠΤΗ ΑΝΟΙΓΟΥΜΕ
στὸν γνωστό σας κῆπο, μὲ κάτι καινούργιο
Ὁ κῆπος μας διατίθεται γιὰ συνεστιάσεις, γάμους, βαπτίσεις
Ἐκ τῆς Διευθύνσεως

"AQUARIUS"
ΚΩΣΤΑΣ ΣΠ. ΓΙΑΝΝΙΤΣΟΠΟΥΛΟΣ
ΕΙΔΗ ΥΓΙΕΙΝΗΣ — ΠΛΑΚΑΚΙΑ — ΑΞΕΣΟΥΑΡ
ΕΥΡΩΠΑΪΚΑ — ΕΛΛΗΝΙΚΑ
Ο,ΤΙ ΧΡΕΙΑΖΕΣΘΕ ΓΙΑ ΕΝΑ ΣΥΓΧΡΟΝΟ ΚΑΙ ΧΑΡΟΥΜΕΝΟ ΣΠΙΤΙ ΘΑ ΤΟ ΒΡΗΤΕ ΣΤΗΝ ΕΚΘΕΣΗ ΜΑΣ ΦΙΛΟΠΟΙΜΕΝΟΣ 30, – Τηλ. 273-242
ΕΠΙΣΚΕΦΘΗΤΕ ΜΑΣ

Εὐφρόσυνο Πάσχα στὶς ὑπηρεσίες καὶ στὰ ἱδρύματα

ΜΕ ΤΑ ΠΑΤΡΟΠΑΡΑΔΟΤΑ ΕΘΙΜΑ

Στιγμιότυπο ἀπὸ τὸ Πάσχα στὴ Λέσχη τῆς Χωροφυλακῆς. Διακρίνονται στὴ δεξιὰ πλευρὰ ὁ Ὑπουργὸς Προεδρίας κ. Κων. Στεφανόπουλος, ὁ Δήμαρχος κ. Θεόδ. Ἄννινος, ἡ κ. Κ. Στεφανοπούλου, ὁ Νομάρχης κ. Τσίρκας κ.ἄ.

Λαμπρότατος στὴν κυριολεξία ὑπῆρξεν ὁ ἐφετεινὸς ἑορτασμὸς τοῦ Πάσχα στὴ πόλη καὶ τὴν περιοχή. Τὸ ἔθιμο τοῦ ψημένου στὴ σούβλα ἀρνιοῦ, πῆρε διαστάσεις καθολικότητας ἀφοῦ ὁ πραγματικὰ ἀνοιξιάτικος καιρὸς συνέθεσε τὸ φυσικὸ ντεκὸρ γιὰ νὰ μοσχοβολήσῃ ὁ τόπος ἀπὸ τήν.... τσίκνα.

Χιλιάδες συμπολίτες γεύθηκαν τὴν Πασχαλινὴ λιχουδιά, σφίγγοντας τὰ χέρια μὲ τὴν θερμὴ εὐχὴ τοῦ «Χριστὸς Ἀνέστη» ἀπὸ τὴ μικρὴ αὐλὴ τοῦ χαμηλόσιτου τῆς γειτονιᾶς, ὡς τὰ στρατόπεδα καὶ τὰ εὐαγῆ ἱδρύματα.

Τὸ φολκλορικὸ χρῶμα τῆς Πασχαλιᾶς, ὑπῆρξε ἰδιαίτερα ἔντονο, χάρη στὴν ἀνυπέρβλητη μυρωδιὰ τοῦ ἐποχιακοῦ ὀργασμοῦ τῆς φύσεως.

Στὴν παλλαϊκὴ γιορτὴ προσδόθηκε ἰδιαίτερη ἐπισημότητα, ἀπὸ τὴν παρουσία τοῦ συμπολίτου ὑπουργοῦ Προεδρίας κ. Κων. Στεφανοπούλου, τοῦ ὑφυπουργοῦ Ἐξωτερικῶν κ. Ἀνδ. Ζαΐμη, τῶν βουλευτῶν, τοῦ Νομάρχου, τοῦ Δημάρχου καὶ τῶν λοιπῶν ἐκπροσώπων τῶν ἀρχῶν ποὺ παραβρέθηκαν στοὺς χώρους τοῦ ἑορτασμοῦ τσουγκρίζοντας κόκκινα αὐγὰ καὶ ἀνταλλάσσοντας θερμὲς χειραψίες.

ΣΤΟ ΣΤΡΑΤΟΠΕΔΟ ΤΟΥ ΚΕΤχ

Πραγματικὸ ξεφάντωμα γλεντοκόπων στὸ θαυμάσιο μόνιμο κιόσκι τοῦ στρατοπέδου. Χιλιάδες συμπολίτες ἀλλὰ καὶ συγγενεῖς στρατιωτῶν, πέρασαν ἀληθινὰ ὧρες γαστριμαργικῆς τέρψεως καὶ Ἑλληνικῶν χορῶν, μὲ δημοτικὰ τραγούδια, εἰδικὰ ἐπιλεγμένα γιὰ τὴν χαρμόσυνη μέρα

Μὲ εὐγένεια καὶ ἄνεση ὑποδέχονταν τοὺς καλεσμένους, ὁ στρατιωτικὸς διοικητὴς ταξίαρχος κ. Ἀλ. Κορδᾶτος, ὁ ὑποδιοικητὴς συνταγματάρχης κ. Γεώργ. Τσιγκαλάκης καὶ οἱ ἀξιωματικοὶ καὶ ὀπλίτες τοῦ στρατοπέδου ποὺ μόχθησαν εἰλικρινὰ γιὰ τὴν ἄρτια ὀργάνωση τοῦ Πασχαλιάτικου τραπεζιοῦ καὶ τὴν ἱκανοποίηση τῶν ἐπισκεπτῶν.

ΣΤΗ ΛΕΣΧΗ ΧΩΡΟΦΥΛΑΚΗΣ

Καλαίσθητος διάσκοσμος, πλούσιο πασχαλινὸ τραπέζι, ἐγκαρδιότητα ἀπὸ προϊσταμένους καὶ ὑφισταμένους, ἦταν τὰ κύρια χαρακτηριστικὰ τῆς φιλοξενείας τῶν ἑκατοντάδων συμπολιτῶν, ποὺ ἐπισκέφτηκαν τὸ ἐπὶ τῆς ὁδοῦ Γούναρη — Ἀλ. Ὑψηλάντου «σπιτικὸ» τῶν ἀνδρῶν τῆς Χωροφυλακῆς. Μὲ εὐγένεια καὶ ἀβρότητα ὁ οἰκοδεσπότης, Ἀνώτερος Διοικητὴς Χωροφυλακῆς Δυτ. Ἑλλάδος κ. Κων. Καλογερόπουλος, ὁ διοικητὴς Διοικήσεως Χωροφυλακῆς Ἀχαΐας κ. Δημ. Δούκας καὶ οἱ Ἐπιτελεῖς ἀξιωματικοί, ἔδιναν τὸν τόνο τῆς χαρᾶς καὶ τοῦ κεφιοῦ, πρωτοστατοῦντες σὲ κάθε ἐκδήλωση προλαμβάνοντες τὴ διάθεση τῶν ἐπισκεπτῶν τους. Κι' ἐδῶ οἱ χοροὶ — δημοτικοὶ καὶ μὴ — ἔδωσαν καὶ πῆραν.

ΣΤΗ ΛΕΣΧΗ ΑΣΤΥΝΟΜΙΑΣ

Φαντασμαγορικὸς διάσκοσμος μὲ ἀψίδες, πολύχρωμες γιρλάντες καὶ πολλὰ Πασχαλινὰ τρύκ, ἀνεπιτήδευτη εὐγένεια καὶ ἐγκαρδιότητα ἤτανὅ,τι διέκρινε ἀπὸ τὸ μεγάλο πανηγύρι τῆς Ἀστυνομικῆς Λέσχης στὴν ὁδὸ Γερόκωστοπούλου 31. Ἐδῶ ἔγινε πράγματι παρέλαση συμπολιτ