ΣΩΛΗΝΕΣ ΑΠΟ ΜΙΑ ΝΕΑ ΣΥΝΘΕΤΙΚΗ ΥΛΗ ΓΙΑ ΔΙΚΤΥΑ ΠΑΡΟΧΗΣ ΠΟΣΙΜΟΥ ΥΔΑΤΟΣ

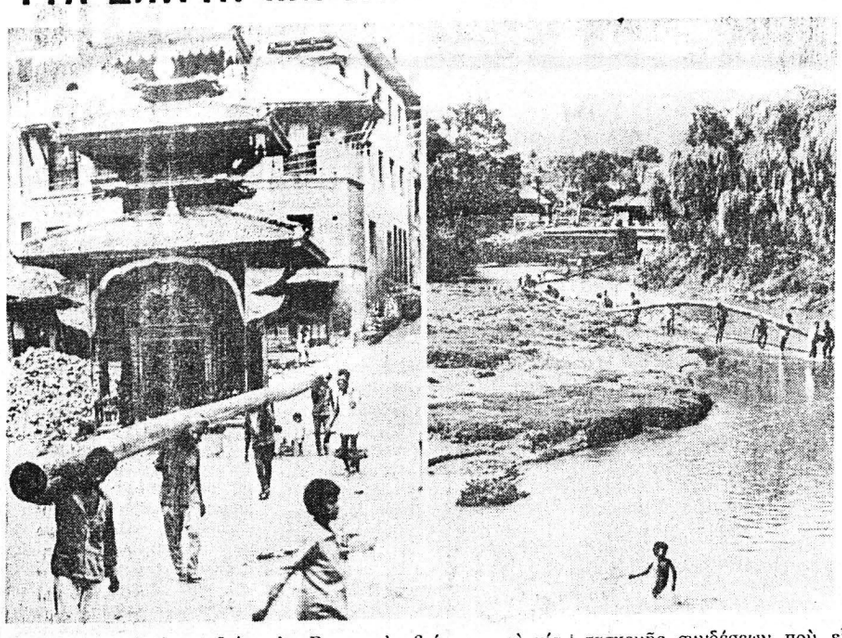

ΦΡΑΓΚΦΟΥΡΤΗ. Σήμερα δείχνουν ἐνδιαφέρον καὶ οἱ χῶρες ποὺ βρίσκονται σὲ ἀνάπτυξη γιὰ τὶς συνθετικὲς ὕλες ὅταν ἔχουν θετικὲς ἰδιότητες, ὅπως εὐκαμψία, ἀντοχὴ στὴν διάβρωση καὶ ἐλάχιστο βάρος. Γι' αὐτὸ ἀποφάσισαν οἱ τοπικὲς Ἀρχὲς στὴν Βακταποὺρ (διοικητικὴ περιοχὴ τοῦ Νεπάλ), κατὰ τὸν προγραμματισμὸ ἑνὸς δικτύου παροχῆς ποσίμου νεροῦ, νὰ τοποθετήσουν σωλῆνες ἀπὸ χοσταλὲν τῆς ἀνώνυμης ἑταιρίας Χόχστ, τῆς Φραγκφούρτης. Ἡ ἱστορικὴ πόλη Βακταποὺρ βρίσκεται σὲ μία σεισμογενῆ περιοχή. Γι' αὐτὸ ἦταν σημαντικὸ νὰ μποροῦν νὰ ἀντεξέρχονται οἱ ἀγωγοὶ στὶς μικρὲς ἐδαφικὲς μετατοπίσεις καὶ νὰ μὴ χαλοῦν ἀπὸ ἐλαφρὲς σεισμικὲς δονήσεις. Ἡ συνθετικὴ ὕλη χοσταλὲν σκληρὸ πολυαιθύλιο τῆς ἀνώνυμης ἑταιρίας Χόχστ, ἐκπληρώνει τὶς προϋποθέσεις αὐτές. Ἕνας ἄλλος λόγος γιὰ τὴν χρησιμοποίηση τῶν σωλήνων ἀπὸ τὴν συνθετικὴ αὐτὴ ὕλη, ἦταν ἡ δυνατότητα κατασκευῆς συνδέσεων ποὺ εἶναι ἀπολύτως στεγανές. Τὸ σχέδιο θὰ διεξαχθεῖ ἀπὸ προσωπικὸ ποὺ εἶχε ἐκπαιδευθεῖ προηγουμένως. Στὴν πρώτη βαθμίδα ἐπεκτάσεως τοποθετήθηκαν στὴν Βακταποὺρ 10 χιλιόμετρα σωλήνων (ἐξωτερικὴ διάμετρος ὡς 225 χιλιοστά), ποὺ κατασκευάστηκαν στὶς Ἰνδίες. Πρόκειται νὰ τοποθετηθοῦν ἄλλα 100 χιλιόμετρα. Τὸν προγραμματισμὸ καὶ τὴν διεξαγωγὴ τοῦ σχεδίου ἀνέλαβε ἡ ἑταιρία Συστέμπλαν τῆς Χαϊδελβέργης.

ΑΝΤΑΠΟΚΡΙΣΗ ΤΟΥ ΝΟΒΟΣΤΙ

Πῶς βλέπουν τὴν Κίνα οἱ σοβιετικοὶ πολίτες

ΠΡΟΒΟΛΗ ΕΙΔΙΚΗΣ ΤΑΙΝΙΑΣ ΣΤΗ ΜΟΣΧΑ

ΜΟΣΧΑ (Ἰδ. Ὑπ.). Στοὺς σοβιετικοὺς κινηματογράφους παίζεται ἕνα νέο φίλμ: «Πεκίνο — ἀγωνία τῆς ἀνθρωπότητας», τοῦ γνωστοῦ σκηνοθέτη Ἀλεξάντρ Μεντβέντκιν. Ὁ ἴδιος ἔχει γυρίσει ἐπίσης καὶ ἄλλα παρόμοια ντοκυμανταὶρ — ταινίες, ὅπως ἡ «Νύχτα πάνω ἀπὸ τὴν Κίνα», «Προσοχή! Μαοϊσμός!» κλπ.

Ποῦ ὁδηγοῦν τὸν κινεζικὸ λαὸ οἱ νέοι ἡγέτες τῆς χώρας; Σκοπεύουν ὅραγε νὰ ἀκολουθήσουν καὶ στὸ μέλλον τὴν πολιτική, ποὺ προβλέπει τὸ «ἀναπόφευκτο» τοῦ νέου παγκοσμίου πολέμου; Αὐτὰ εἶναι τὰ ἐρωτήματα, ποὺ ἀγησυχοῦν τὸν σκηνοθέτη τοῦ φίλμ.

Σ' αὐτὸ βλέπουν εἰκόνες, γυρισμένες στὸ 11ο συνέδριο τοῦ Κομμουνιστικοῦ Κόμματος τῆς Κίνας ποὺ συνῆλθε τὸν Αὔγουστο τοῦ 1977. Τόσο οἱ ἐργασίες τοῦ συνεδρίου ὅσο καὶ οἱ ὁμιλίες τοῦ διαδόχου τοῦ Μάο, τοῦ Χούα Κούα Φέγκ, ἀποκάλυψαν ξεκάθαρα, ὅτι τὸ ἐπίσημο Πεκίνο ἐντείνει τὴν πορεία, τῆς στρατιωτικοποίησης τῆς χώρας καὶ τὴν προετοιμασία γιὰ πόλεμο καὶ ἀπορρίπτει ἀποφασιστικὰ τὴν πολιτικὴ τῆς εἰρήνης καὶ τῆς ὕφεσης τῆς διεθνοῦς ἐντασης. Αὐτὴ τὴν πορεία ἐπιβεβαίωσε καὶ ἡ τελευταία σύνοδο τῆς Παν κινεζικῆς Συνέλευσης τῶν Ἀντιπροσώπων τοῦ Λαοῦ (Ἐθνοσυνέλευσης). Ἡ σύνοδος αὐτὴ ἀποκάλυψε ἐπίσης, ὅτι ἡ ἐχθρότητα ἀπέναντι στὴ Σοβ. Ἕνωση, ἐξακολουθεῖ ὅπως καὶ πρίν, νὰ ἀποτελεῖ τὸν κανόνα τῆς πολιτικῆς τῆς Κίνας.

Πῶς θὰ ἀναπτύσσονται στὸ μέλλον οἱ σχέσεις ἀνάμεσα στὴ Σοβ. Ἕνωση καὶ τὴν Κίνα; Εἶναι γνωστό, πὼς στὸ ὄχι καὶ τόσο μακρινὸ παρελθόν, τοὺς λαοὺς καὶ τὶς κυβερνήσεις τῶν δύο χωρῶν τοὺς συνδέανε ἰσχυρὴ φιλία καὶ στενὴ συνεργασία. Αὐτὴ ἡ σκέψη λέει ὁ σκηνοθέτης τὸν ὤθησε νὰ ἀπευθυνθεῖ σὲ παλιὰ κινηματογραφικὰ χρονικά.

Στὴν ὀθόνη ἐμφανίζονται γι' αὐτὸ εἰκόνες, γυρισμένες τὸ 1950, κατὰ τὴν ὑπογραφὴ τοῦ συμφώνου φιλίας συμμαχίας καὶ ἀμοιβαίας βοήθειας ἀνάμεσα στὴ Σοβ. Ἕνωση καὶ τὴ Λαϊκὴ Δημοκρατία τῆς Κίνας. Ἐκπληρώνοντας τὰ ἄρθρα τοῦ συμφώνου αὐτοῦ, ἡ Σοβ. Ἕνωση ἔστειλε στὴν Κίνα, μὲ παράκληση τῆς κινεζικῆς κυβέρνησης, ἀεροπορικὲς μεραρχίες, ποὺ καταστείλανε τὶς ἐπιδρομὲς τῆς ἀεροπορίας τῆς Φορμόζας, στὴν ἠπειρωτικὴ Κίνα.

ΣΤΡΑΤΙΩΤΙΚΗ ΚΑΙ ΤΕΧΝΙΚΗ ΒΟΗΘΕΙΑ

Μὲ τὴν ἔκρηξη τοῦ πολέμου στὴν Κορέα, στὴν Κίνα ἔφθασαν ἀεροπορικὰ σμήνη, ποὺ ἔγιναν ἕνα εἶδος ἀσπίδας, ποὺ τὴν προστάτευε ἀπὸ τὶς ἀμερικανικὲς ἐναέριες ἐπιδρομές. Στὶς μάχες γιὰ τὴν ἀπελευθέρωση τῆς Κίνας ἀπὸ τοὺς Γιαπωνέζους μιλιταριστὲς καὶ γιὰ τὴν ἐξασφάλιση τοὺς ἀπαραβίαστου τῶν συνόρων τῆς νεαρῆς δημοκρατίας, ἔπεσαν ἡρωϊκὰ χιλιάδες Σοβιετικοὶ στρατιῶτες.

Τότε ἀκριβῶς — ὅπως φαίνεται καὶ ἀπὸ τὸ κινηματογραφικὸ χρονικὸ — ὁ Μάο Τσὲ Τούγκ εἶπε: «Ἂν δὲν ὑπῆρχε ἡ Σοβιετικὴ Ἕνωση καὶ δὲν εἶχε ἐξοντωθεῖ ὁ ἰαπωνικὸς μιλιταρισμὸς θὰ μπορούσαμε ἄραγε νὰ νικήσουμε κάτω ἀπὸ αὐτὲς τὶς συνθῆκες; Ὄχι, βέβαια!».

Ἡ πολύπλευρη οἰκονομικὴ καὶ ἐπιστημονικὴ — τεχνικὴ βοήθεια τῆς Σοβ. Ἕνωσης καὶ τῶν ἄλλων σοσιαλδημοκρατικῶν χωρῶν στὴν Κίνα καὶ ἡ συμβολὴ στὴν ἀνέγερση περισσότερων ἀπὸ 250 ἐξοπλισμένων μὲ σύγχρονα μέσα μεγάλων ἐπιχειρήσεων στοὺς βασικοὺς κλάδους τῆς βιομηχανίας, συνέτειναν στὴ γρήγορη ἀνάπτυξη τῆς χώρας.

Εἶναι γνωστό, ἐπίσης, ὅτι ἡ Σοβ. Ἕνωση παρέδωσε στὴ Λαϊκὴ Δημοκρατία τῆς Κίνας 24.000 συλλογές ἀπὸ ἐπιστημονικὲς καὶ τεχνικὲς μελέτες. Ἀνάμεσα σ' αὐτὲς ἦταν τὰ σχέδια γιὰ 1.400 μεγάλες ἐπιχειρήσεις. Κατὰ τὴν γνώμη τῶν ξένων ἐμπειρογνωμόνων, αὐτὲς οἱ μελέτες θὰ στοίχιζαν στὴν παγκόσμια ἀγορὰ πολλὰ δισεκατομμύρια δολλάρια. «Ὁ κινεζικὸς λαὸς ποτὲ δὲν θὰ ξεχάσει αὐτὴ τὴν ἀδελφικὴ φιλία τῆς Σοβ. Ἕνωσης», εἶχε πεῖ τότε ὁ πρωθυπουργὸς Τσοῦ Ἐν Λάϊ.

ΜΕΓΑΛΟΪΔΕΑΤΙΚΑ ΣΧΕΔΙΑ

Ἡ δεύτερη δεκαετία τῆς ὕπαρξης τῆς Λαϊκῆς Δημοκρατίας τῆς Κίνας χαρακτηρίζεται ἀπὸ τὴ μεγάλη ὄξυνση ποὺ προσέλαβε ἡ πάλη ἀνάμεσα στὴν ἡγεσία τοῦ Κομμουνιστικοῦ Κόμματος τῆς Κίνας. Σὰν ἀποτέλεσμα τῆς πάλης αὐτῆς, τὰ ἐθνικιστικὰ στοιχεῖα, μὲ ἐπικεφαλῆς τὸν Μάο Τσὲ Τούγκ, ἀποφάσισαν νὰ περάσουν ἀνοιχτὰ στὴν πραγματοποίηση τῶν μεγαλοϊδεάτικων σχεδίων τους. Ἀπότομα ἄλλαξε καὶ ἡ πορεία τῆς ἐξωτερικῆς πολιτικῆς τῆς Κινεζικῆς Λαϊκῆς Δημοκρατίας. Ἀπὸ τὸν ἀγῶνα γιὰ τὴν ὑπεράσπιση τῆς εἰρήνης οἱ Κινέζοι ἡγέτες πέρασαν στὴν ὄξυνση τῆς διεθνοῦς κατάστασης, στὸν ἀνταγωνισμὸ τῶν ἐξοπλισμῶν καὶ στὴν ἀνοιχτὴ πρόσκληση γιὰ τὴν ἑτοιμασία τοῦ πολέμου.

Οἱ προσπάθειες τῆς Σοβιετικῆς Ἕνωσης, ποὺ ἀπέβλεπαν στὴν ὕφεση, στὸν ἀφοπλισμό, ἐνάντια στὸν κίνδυνο τοῦ πολέμου καὶ τὴν ἐπεξεργασία νέων μέσων μαζικῆς ἐξόντωσης, προκαλοῦν σήμερα στοὺς Κινέζους ἡγέτες τὴν πιὸ ἐχθρικὴ ἀντίδραση.

Αὐτὸ τὸ φίλμ, λέγει ὁ Ἀλεξάντρ Μεντβέντκιν, δὲν ἐκφραζει μόνο τὶς δικές μου, τὶς προσωπικὲς σκέψεις. Οἱ θέσεις τῆς κινεζικῆς ἡγεσίας στὰ ζητήματα τοῦ πολέμου καὶ τῆς εἰρήνης προκαλοῦν τὴν ἀνησυχία σ' ὅλους τοὺς Σοβιετικοὺς πολίτες καὶ στὴν πλειοψηφία τῶν ἀνθρώπων τοῦ πλανήτη μας. Ἀκολουθῶντας ἀπαρέγκλητα στὶς διεθνεῖς ὑποθέσεις τὴν πολιτικὴ τῆς εἰρήνης, ἡ Σοβιετικὴ Ἕνωση ἀπευθύνθηκε ἐπανειλημμένα στὴ Κίνα μὲ μιὰ ὁλόκληρη σειρὰ ἀπὸ ἐποικοδομητικὲς προτάσεις γιὰ τὴν ἐξομάλυνση τῶν σχέσεων ἀνάμεσα στὶς δύο χώρες. Ἡ σοβιετικὴ πλευρὰ ὑποστηρίζει μὲ συνέπεια τὴν ἐπίλυση ὅλων τῶν ἀμφισβητουμένων ζητημάτων μὲ πνεῦμα συνεργασίας καὶ καλῆς γειτονίας. Ἡ καλὴ γειτονία ἀκριβῶς καὶ ὄχι ἡ ἀμοιβαία δυσπιστία, καὶ ἡ ἔνταση, εἶναι ἱστορικὰ ἀναπόφευκτη στὶς διακρατικὲς σχέσεις, μαζὶ καὶ στὶς σχέσεις ἀνάμεσα στὴ Σοβιετικὴ Ἕνωση καὶ τὴν Κίνα.

ΙΓΚΟΡ ΜΠΕΛΕΦ

ΣΥΝΕΡΓΕΙΟΝ ΑΥΤΟΚΙΝΗΤΩΝ ΚΑΙ ΜΗΧΑΝΗΜΑΤΩΝ ΟΔΟΠΟΙΪΑΣ
ΓΕΩΡΓΙΟΥ Ι. ΜΑΡΓΑΖΑ
ΓΙΑΝΝΙΤΣΩΝ 3
ΤΗΛ. 421.884 — ΟΙΚΙΑ 327.890
ΠΑΤΡΑΙ

Ἐκτυποῦνται
ΠΑΝΤΟΣ ΕΙΔΟΥΣ ΕΝΤΥΠΑ
ΕΦΗΜΕΡΙΔΕΣ • ΠΕΡΙΟΔΙΚΑ • ΒΙΒΛΙΑ
"Γωνιὰ τοῦ βιβλίου"
★ ΤΥΠΟΣ • ΒΙΒΛΙΑ • ΧΑΡΤΙΚΑ • ΓΡΑΦΙΚΑ ΤΕΧΝΑΙ ★
ΑΓΙΟΥ ΝΙΚΟΛΑΟΥ 32 • ΤΗΛ. 277-396 • ΠΑΤΡΑΙ

Τυπογραφεῖον Καλλιτεχνικό
"ΣΑΜΑΡΤΖΗ"
ΕΝΤΥΠΑ - ΜΠΙΛΙΕΤΤΑ
ΑΓΓΕΛΤΗΡΙΑ ΓΑΜΩΝ
ΕΥΡΩΠΗΣ
Ἁγ. Ἀνδρέου 61 (ἐντὸς τῆς στοᾶς)
Τηλ. 275-505 ΠΑΤΡΑΙ

ΜΑΣ «ΖΩΝΟΥΝ» ΤΡΟΜΑΚΤΙΚΑ ΟΠΛΑ

Ὁ πόλεμος στὸ Διάστημα προκαλεῖ δέος σὲ ὅλους

Ἀναζητεῖται τρόπος νὰ τερματισθεῖ ὁ ἀνταγωνισμὸς

ΑΚΤΙΝΕΣ ΛΕΗΖΕΡ ΚΑΤΑ ΤΩΝ «ΑΝΤΙΔΟΡΥΦΟΡΩΝ»

ΠΑΡΙΣΙ (Ἰδ. Ὑπηρ.). Ἡ «Μάχη τοῦ Διαστήματος» ἀνάμεσα στὶς δύο ὑπερδυνάμεις, συνεχίζεται. Σταδιακά, αὐτὴ ἡ μάχη ἐξελίσσεται σ' ἕναν στρατηγικὸ πόλεμο ποὺ ποτὲ δὲν κηρύχθηκε, ἀλλὰ ποὺ διεξάγεται ἤδη μὲ μανία. Αὐτὸ εἶναι τὸ συμπέρασμα ἀπὸ τὴν ἐξέταση τῶν πιὸ πρόσφατων γεγονότων στὸ χῶρο τοῦ Διαστήματος καὶ τὴ μελέτη καὶ ἀνάλυση ἀπὸ ἔμπειρους παρατηρητὲς καὶ σχολιαστές, τῶν συνθηκῶν ποὺ διαμορφώνονται, ἰδίως μετὰ τὴν τεράστια ἐπιτυχία τῆς σοβιετικῆς ἀποστολῆς τοῦ «Σογιούζ 27» καὶ τὴν ἐν τύπωση ποὺ προκάλεσε διεθνῶς.

Δὲν εἶναι, βέβαια τὸ γεγονὸς τῆς παραμονῆς τῶν ἀστροναυτῶν Γιούρι Ρομανένκο καὶ Γκιόργκι Γκρέτσκο 96 μέρες στὸ διαστημικὸ σταθμὸ «Σαλιούτ» ποὺ προκαλεῖ τὸν ἀνήσυχο θαυμασμὸ τῶν Ἀμερικανῶν «ἀνταγωνιστῶν», ὅσο ἡ ἐκτέλεση ἑνὸς πολύπλοκου καὶ αὐστηρὰ καθορισμένου προγράμματος ἀπὸ τοὺς Σοβιετικούς. Ἑνὸς φιλόδοξου προγράμματος, ποὺ ἀσφαλῶς τὶς μυστικὲς πτυχὲς του δὲν πρόκειται νὰ ἀνακοινώσουν ποτὲ οἱ ἐπιστήμονες τῆς Σοβιετικῆς Ἕνωσης, ὅπως δὲν ἀποκαλύπτουν οἱ Ἀμερικανοὶ συνάδελφοί τους τὰ δικά τους «Διαστημικὰ μυστικά».

Τώρα ὅλοι μιλοῦν γιὰ τὸ Διάστημα σὰν «στρατηγικὸ χῶρο». Οἱ Εὐρωπαῖοι σύμμαχοι τῶν Ἡνωμένων Πολιτειῶν καὶ ἑταῖροι τοῦ ΝΑΤΟ ἀπὸ τὴ μιὰ καὶ οἱ Ἀνατολικοὶ ἀπὸ τὴν ἄλλη, παρακολουθοῦν σιωπηλοὶ τὸν «ἐξοπλισμό» τοῦ Διαστήματος. Διότι, στὴν οὐσία, περὶ ἐξοπλισμοῦ πρόκειται. Οἱ δυνατότητες ποὺ προσφέρει ἡ προσπέλαση στὸ Διάστημα, δὲν μένουν ἀνεκμετάλλευτες ἀπὸ τὶς δύο ὑπερδυνάμεις καὶ ἤδη δὲν εἶναι λίγες οἱ ἀποκαλύψεις γιὰ δορυφόρους — ὅπλα ποὺ κυκλοφοροῦν γύρω ἀπὸ τῆ Γῆ, μὲ στραμμένη τὴν καταστρεπτικὴ ἰσχύ τους. στὸν «ἐχθρό»...

ΦΙΛΟΔΟΞΑ ΠΡΟΓΡΑΜΜΑΤΑ ΤΕΡΑΣΤΙΑ ΑΛΜΑΤΑ...

Τὸ «εἰρηνικὸ τραγούδι» ποὺ ἀκούγεται ἀπὸ τὴν Οὐάσιγκτον καὶ τὴ Μόσχα καὶ ποὺ ἐξυμνεῖ τὴν «ἀδελφικὴ ἅμιλλα» καὶ τὴ «συνεργασία» γιὰ νὰ «κατακτήσει ὁ ἄνθρωπος τὸ Διόστημα», συνεχίζεται κανονικά. Ἀλλὰ στὴν ἐπιθεώρηση «Τὰ σύνορα τοῦ οὐρανοῦ» ὁ διαστημικὸς τεχνολόγος Ροζὲ Βάϊρτοτουνγκ, ἕνας Γερμανογάλλος ἐπιστήμονας ποὺ μελετᾶ ἀπὸ χρόνια τὸν ἀνταγωνισμὸ τῶν Μεγάλων νιὰ τὸ Διάστημα, γράφει στὸ τελευταῖο τεῦχος τοῦ περιοδικοῦ:

«Ἡ ἀνθρωπότητα δὲν ξεγελιέται πλέον. Τὸ διάστημα γίνεται ἕνα ὁπλοστάσιο τῶν Ἀμερικανῶν καὶ τῶν Σοβιετικῶν. Εἶναι ἀναπόφευκτο καὶ δὲν πρέπει νὰ μᾶς προκαλεῖ καμμιὰ ἐντύπωση. Ἔχουν πραγματοποιηθεῖ τεράστια ἅλματα πρὸς τὴν «ἔξοδο» τοῦ ἀνθρώπου ἀπὸ τὸν γήϊνο κλοιὸ καὶ τὴν «ἐγκατάστασή» του στὸ χῶρο τοῦ διαστήματος. Εἴμαστε μακρυὰ ἀκόμη βέβαια ἀπὸ τὸν «πόλεμο τῶν ἄστρων», ἀλλὰ βριοκόμαστε ἤδη στὸν πόλεμο τῶν δορυφόρων. Ἂν οἱ ἄνθρωποι, ποὺ παρακολουθοῦν μὲ θαυμασμὸ ἢ καί... ἀνία πλέον, τὶς ἀποστολὲς στὸ διάστημα πίσω ἀπὸ τὰ ἐπιφανειακὰ «ἐπιστημονικά» πειράματα καὶ προγράμματα, θὰ ἔχαναν τὸν ὕπνο τους. Θέλουμε ἢ δὲν θέλουμε, τὰ φιλόδοξα προγράμματα γιὰ τὴν εἰρηνικὴ ἐξερεύνηση τοῦ διαστήματος, συνδυάζονται μὲ τὰ τεράστια ἅλματα τοῦ «ἐξοπλισμοῦ» τοῦ, γύρω ἀπὸ τὴ γῆ, χώρου. Ἀναρωτηθήκατε ποτὲ τὶ μᾶς κρύβουν ἡ Οὐάσιγκτων καὶ ἡ Μόσχα; Σ' ἕναν νέο ὁλοκληρωτικὸ πόλεμο, δὲν θὰ εἶναι μόνο τὰ ἐπίγεια ὅπλα ποὺ θὰ σκορπίσουν τὸν ὄλεθρο. Θὰ εἶναι καὶ τὰ «διαστημικά». Χαρακτηριστικὴ εἶναι μιὰ δήλωση τοῦ Ἀμερικανοῦ ὑπουργοῦ ἀμύνης κ. Μπράουν: Μιλώντας στὸ κογκρέσσο ὁ ὑπουργὸς εἶπε ὅτι ἡ Σοβιετικὴ Ἕνωση διαθέτει ἀντιπυραυλικὸ σύστημα ὅπλων, μὲ τὸ ὁποῖο εἶναι δυνατὸν νὰ ἐξουδετερώσει τοὺς ἀμερικανικοὺς τεχνητοὺς δορυφόρους στὸ διάστημα. Εἶπε στὴ συνέχεια ὅτι οἱ Ἡνωμένες Πολιτεῖες δὲν ἐπιθυμοῦν νὰ ἐμπλακοῦν σὲ ἀνταγωνισμὸ ἐξοπλισμῶν στὸ διάστημα, ἀλλὰ τὰ Σοβιέτ, μὲ τὴ σημερινὴ δυναμικότητά τους, θέτουν στὴν Οὐάσιγκτων τὸ «μεγάλο δίλημμα» καὶ δὲν ἀπομένει ἄλλη ἐκλογή. Ὁ κ. Μπράουν «προετοιμάζει» τὴν ἀμερικανικὴ κοινὴ γνώμη γιὰ ἐνδεχόμενες ἀποκαλύψεις τοῦ τύπου ὅτι ὁ ἀνταγωνισμὸς τῶν διαστημικῶν ὅπλων ὄχι μόνο ἔχει ἀρχίσει ἀπὸ καιρό, ἀλλὰ ἐντείνεται μὲ τὸν ἴδιο ρυθμὸ ποὺ ἐντείνεται ὁ ἀνταγωνισμὸς τῶν ἐξοπλισμῶν πάνω στὸ φλοιὸ τῆς γῆς...»

«ΤΑ ΔΙΑΣΤΗΜΙΚΑ ΟΠΛΑ ΝΑ ΤΕΘΟΥΝ ΕΚΤΟΣ ΝΟΜΟΥ»

Ἀπὸ τὴν ἐποχὴ τοῦ πρώτου «Σποῦτνικ», πέρασαν δύο δεκαετίες. Μόνον οἱ ἀθεράπευτα ρομαντικοὶ καὶ καλοπροαίρετοι μποροῦν ἀκόμη νὰ πιστεύουν ὅτι τὸ Διάστημα εἶναι χῶρος «εἰρηνικῆς ἅμιλλας» καὶ ὅτι τὰ ἀστρονομικὰ ποσὰ ποὺ δαπανοῦν οἱ ὑπερδυνάμεις γιὰ τὰ «διαστημικὰ προγράμματά» τους δίνονται μόνο καὶ μόνο γιὰ τὸ «μεγαλεῖο τοῦ ἀνθρώπου».

Βέβαια, τὰ καθαυτὸ διαστημικὰ προγράμματα, ἀποσκοποῦν στὴν ἐξερεύνηση τοῦ διαστήματος, στὴν κατάκτηση νέων πλανητῶν, στὴν ἀναζήτηση νέων πηγῶν ἐνεργείας, νέων εἰδῶν ζωῆς καὶ ἀκόμη στὴ διερεύνηση τῆς δυνατότητας νὰ ζήσει ὁ ἄνθρωπος ἔξω ἀπὸ τὴ γῆ, σὲ μακρινοὺς κόσμους. Ἡ ἐποχὴ μας βάζει τὰ θεμέλια γιὰ τὶς αὐριανὲς αὐτὲς σπουδαῖες κατακτήσεις. Ἀλλὰ αὐτὸ εἶναι ἕνα ἄλλο θέμα. Ἀπὸ τὴ στιγμή, ποὺ διαφάνηκε ἡ δυνατότητα νὰ προωθήσει μιὰ χώρα στὸ διάστημα κάθε εἴδους «ὅπλο» της, ἀπὸ ἐκείνη τὴ στιγμὴ ἡ «εὐγενὴς ἅμιλλα» στὸ διάστημα μεταβλήθηκε σὲ ἄγρια μάχη ἐπικρατήσεως στὸν ἐξωγήϊνο χῶρο, σὲ συναγωνισμὸ ὑπεροχῆς, μὲ ὅλα τὰ τεχνικὰ μέσα. Ἡ πολεμικὴ ἐπιχείρηση τοῦ διαστήματος ἄρχισε νὰ ἐξελίσσεται ραγδαῖα καὶ φτάσαμε σήμερα στὸ σημεῖο νὰ κυττάζουν μὲ δέος τὶς συνέπειες, ποὺ μπορεῖ νὰ προκύψουν, οἱ ἴδιοι οἱ δημιουργοί τους. Ὁ Ροζὲ Βάϊρστουγκ συνεχίζει:

«Πρὶν πολὺ καιρό, ὅταν πραγματικὰ ἀκόμη δὲν εἴχαν ἀρχίσει οἱ ἀνταγωνισμοὶ γιὰ τὸν ἐξοπλισμὸ τοῦ διαστήματος, ἐτέθη τὸ ἐρώτημα τὶ θὰ συνέβαινε ἂν γινόταν αὐτό. Καὶ «αὐτό» δὲν ἄργησε νὰ γίνει. Κοινὸ μυστικὸ πλέον ὁ ἀνταγωνισμὸς γιὰ διαστημικὰ ὅπλα καὶ κοινὸς ὁ τρόμος τῆς ἀνθρωπότητας. Παγκόθλητοι οἱ πρωτεργάτες αὐτῆς τῆς «πολεμικῆς ἐπιχείρησης» ἢ οἱ διάδοχοί τους, ἀτενίζουν τὸ μέλλον περιδεεῖς καὶ προτείνουν «νὰ τεθοῦν ἐκτὸς νόμου τὰ διαστημικὰ ὅπλα». Ἡ Σοβιετικὴ Ἕνωση εἶχε κατασκευάσει πρώτη τεχνητοὺς δορυφόρους, ποὺ μποροῦν νὰ καταστρέφουν τοὺς ἄλλους δορυφόρους. Ἐπὶ προεδρίας Φὸρντ στὴν Ἀμερική, προωθήθηκε πρόγραμμα κατασκευῆς καὶ ἀπὸ τὶς Ἡνωμένες Πολιτεῖες τέτοιου δορυφόρου. Τώρα, ἡ ἀμερικανικὴ κυβέρνηση θέλει νὰ τεθοῦν τὰ διοστημικὰ ὅπλα ἐκτὸς νόμου. Ὁ πρόεδρος Κάρτερ, δηλώνει ὅτι «θὰ προτιμοῦσε τὸ διάστημα χωρὶς ὅπλα». Ψεύδεται, φυσικά, ὅπως ὁ καθένας ἀντιλαμβάνεται. Στὸν χῶρο τοῦ διαστήματος, συμβαίνει ὅ,τι καὶ στὴ γῆ: ὅλοι λένε πὼς ἐπιθυμοῦν τὴν κατάργηση τῶν πυρηνικῶν ὅπλων, ἀλλὰ ὅλοι ἐφοδιάζονται μὲ ὅλο καὶ περισσότερα καὶ τελειότερα πυρηνικὰ ὅπλα. Ὄχι, στὸ διάστημα δὲν μπορεῖ πιὰ νὰ ἐπικρατήσει «ἀφοπλισμός». Ἑκατοντάδες δορυφόροι — κατάσκοποι, ἄλλοι δορυφόροι — ἀκροβολιστές, δορυφόροι — ἐργαστήρια (πολεμικά), δορυφόροι — κρούσεως, διατρέχουν τὸ διάστημα καὶ ζώνουν τὴ γῆ. Δὲν κατεβαίνουν ἀπὸ ἐκεῖ πάνω αὐτὰ τὰ τρομερὰ ὅπλα. Κι' ἄλλωστε, μὲ τὸν ὅρο «διαστημικὰ ὅπλα» δὲν ἐννοοῦμε πάντα τὰ ὅπλα ποὺ «ταξιδεύουν» στὸ διάστημα, ἀλλὰ κι' ἐκεῖνα, ποὺ βρίσκονται στὴ γῆ καὶ ἔχουν ἄπειρες δυνατότητες στὸ διαστημικὸ «πόλεμο»: πύραυλοι πολλαπλῆς ἐνέργειας, καθοδηγούμενοι μὲ ἠλεκτρονικὰ μέσα, ἢ αὐτοκαθοδηγούμενοι, εἶναι κατεσπαρμένοι στὶς βάσεις τῶν Ἡνωμένων Πολιτειῶν στὰ ἐδάφη ἐπιρροῆς της, καθὼς καὶ στὶς ἀντίστοιχες βάσεις τῆς Σοβιετικῆς Ἕνωσης. Πῶς ὅλα αὐτὰ θὰ τεθοῦν «ἐκτὸς νόμου» ἀλήθεια;».

ΔΙΑΣΤΗΜΙΚΑ ΟΠΛΑ ΦΑΝΤΑΣΤΙΚΟΥ ΠΟΛΕΜΟΥ

Αὐτὸν τὸν μήνα ἴσως ἀρχίσουν συνομιλίες μεταξὺ Οὐάσιγκτον καὶ Μόσχας, μὲ θέμα τὰ ὅπλα τοῦ Διαστήματος. Εἰδικότερα θὰ ἀφοροῦν τὶς δυνατότητες γιὰ κατάργηση τῶν δορυφόρων ποὺ μποροῦν νὰ ἐξουδετερώνουν ἄλλους δορυφόρους καὶ νὰ προκαλοῦν ἐπίσης καταστροφὲς σὲ περιοχὲς τῆς γῆς, ἐπιλεγμένες ἐκ τῶν προτέρων.

Ἡ ἄποψη τοῦ Λευκοῦ Οἴκου εἶναι νὰ γίνουν αὐτὲς οἱ διαπραγματεύσεις ποὺ τοποθετοῦνται μέσα στὸ πλαίσιο τῆς προσπάθειας νὰ τεθοῦν ἐκτὸς νόμου τὰ διαστημικὰ ὅπλα. Ἀλλὰ τὸ Πεντάγωνο ἀντιδρᾶ. Δὲν ἐγκρίνει τὴν ἀπόφαση τοῦ Λευκοῦ Οἴκου γιὰ τὶς συνομιλίες. Ἀλλὰ καὶ ἀπὸ τὴ Μόσχα, δὲν ἔχει δοθεῖ ἀκόμη συγκεκριμένη καὶ ὁριστικὴ ἀπάντηση στὴν ἀμερικανικὴ πρόταση. Πάντως, ὑπάρχει ἡ βεβαιότητα ὅτι οἱ συνομιλίες θὰ γίνουν. Τελικὰ πιστεύεται, ὅτι καὶ τὸ Πεντάγωνο — παρὰ τὶς σοβαρὲς ἀντιρρήσεις του — θ' ἀγωνισθεῖ νὰ συναινέσει στὶς διαπραγματεύσεις καὶ ἡ ἀπάντηση τῆς Μόσχας θὰ εἶναι καταφατική. Ἡ διπλωματία ἔχει ὀργανώσει φαίνεται τὸ θέμα, γιατὶ λέγεται ὅτι ὁ πρῶτος κύκλος τῶν συνομιλιῶν θ' ἀρχίσει μέσα στὸν Ἀπρίλιο μὲ συνομιλητὲς τὸν Ἀμερικανὸ Πὼλ Οὐῶρκνε, διευθυντὴ τῆς ὑπηρεσίας ἐλέγχου τῶν ὅπλων καὶ ἀφοπλισμοῦ, ποὺ θὰ ἡγεῖται ἀμερικανικῆς ἀντιπροσωπείας καὶ Σοβιετικῶν ἐμπειρογνωμόνων ποὺ τὰ ὀνόματά τους δὲν θὰ γίνουν γνωστὰ πρὶν δοθεῖ ἡ καταφατικὴ ἀπάντηση τῆς Μόσχας στὴν ἀμερικανικὴ πρόταση.

Ἡ πρόληψη ταῦ ἀνταγωνισμοῦ τῶν διαστημικῶν ὅπλων — λένε οἱ Δυτικοὶ σχολιαστὲς — κάθηκε ἐν μέρει, ἀφοῦ ὁ ἀνταγωνισμὸς βρίσκεται σὲ ἐξέλιξη. Ἀλλὰ εἶναι φανερό, ὅτι ἡ κυβέρνηση Κάρτερ ἔχει βάλει στόχο νὰ πετύχει — ἀμφίβολο κατὰ πόσο — τὸν περιορισμό — μέχρι καταργήσεως —τῶν διαστημικῶν ὅπλων. Αὐτὴ τὴ στιγμὴ οἱ Ἡνωμένες Πολιτεῖες χρησιμοποιοῦν διαρκῶς περισσότερους δορυφόρους γιὰ πολλὲς στρατιωτικὲς καὶ πολιτικὲς ἀποστολές, ὅπως εἶναι ὁ ἔλεγχος τῆς τηρήσεως τῶν συμφωνιῶν γιὰ τὸν ἔλεγχο τῶν ἐξοπλισμῶν, καθὼς καὶ τὴν ἔγκαιρη προειδοποίηση γιὰ ἐπιθέσεις τοῦ ἐχθροῦ μὲ πυραύλους. Ὡστόσο, πολλοὶ ἐπίσημοι διατυπώνουν τὴν ἄποψη, ὅτι ἡ Σοβιετικὴ Ἕνωση, κατασκευάζει «δορυφόρους — καταστροφεῖς», ἀκριβῶς γιὰ τὰ πλεονεκτήματα μιᾶς τέτοιας ἐπιθέσεως. Ἕνας Ἀμερικανὸς στρατηγός, σὲ ἄρθρο του στὴν ἐπιθεώρηση «Οὐρανὸς τοῦ οὐρανοῦ», ἀναφέρει ὅτι οἱ Σοβιετικοὶ διαθέτουν μυστικὰ ὅπλα τοῦ Διαστήματος καὶ ἀνάμεσα σ' αὐτὰ εἶναι καὶ τὸ «πυροβόλο πρωτονίου», ποὺ