ΣΗΜΕΙΩΜΑΤΑΡΙΟ

Η ΑΛΟΓΙΣΤΗ τεχνολογικὴ ἀνάπτυξις τείνει νὰ μεταβάλει τοὺς κύκλους ἐναλλαγῆς ὁρισμένων βασικῶν στοιχείων τῆς φυσικῆς ζωῆς μὲ ἀποτέλεσμα τὴν ὑποβάθμιση καὶ τὴν ἀδράνειά τους. Οἱ φορεῖς τῶν πιὸ σημαντικῶν λειτουργιῶν τῆς φύσης εἶναι ὁ ἀτμοσφαιρικὸς ἀέρας καὶ τὸ νερό, δυὸ σπουδαιότεροι δέκτες τῶν ποικίλων «λυμάτων» τῶν ἀνθρωπίνων διεργασιῶν. Γι' αὐτὸ ἡ πολυσυζητουμένη ρύπανσις διακρίνεται κυρίως σὲ ρύπανση τοῦ ἀέρος καὶ σὲ ρύπανση τοῦ νεροῦ. Σοβαρότεροι ὑπεύθυνοι γιὰ τὴ μόλυνση τῆς ἀτμόσφαιρας κατηγοροῦνται οἱ βιομηχανικὲς καὶ βιοτεχνικὲς ἐγκαταστάσεις, οἱ οἰκιστικὲς χρήσεις καὶ οἱ μεταφορές. Πρόκειται δηλαδὴ γιὰ τὰ δημιουργήματα τοῦ συγχρόνου πολιτισμοῦ ποὺ μέσα στὴν προσπάθειά του νὰ βελτιώσει τὶς συνθῆκες τῆς ἀνθρώπινης ζωῆς, ἄφησε νὰ δημιουργηθοῦν καὶ μερικὰ παραπροϊόντα ἀνησυχητικὰ γιὰ τὴν κατοπινὴ ἐξέλιξη τοῦ ἴδιου τοῦ πολιτισμοῦ. Ἔτσι τὰ δυὸ πρόσωπα τῆς τεχνολογικῆς ἀναπτύξεως, ἡ ὑλικὴ εὐημερία ἀπὸ τὴν μιὰ καὶ ἡ ὑποβάθμισις τοῦ φυσικοῦ περιβάλλοντος ἀπὸ τὴν ἄλλη, φαντάζουν σὰν τὶς μεγαλύτερες προκλήσεις στὴν ἴδια τὴν τεχνολογία ποὺ ἔχει καταπιαστεῖ νὰ λύσει τὸ πρόβλημα στρέφοντας τὴν προσοχὴ τῆς σὲ δυὸ βασικὲς κατευθύνσεις: νὰ συνεχίσει μὲ τὸν μέγιστο δυνατὸ ρυθμὸ τὴν βελτίωση τῆς ἀνθρώπινης ζωῆς καὶ νὰ ἐλαχιστοποιήσει τὴν μόλυνση τοῦ φυσικοῦ περιβάλλοντος. Καὶ ἀπόδειξις τῶν προσπαθειῶν αὐτῶν εἶναι ἡ διαύγεια ποὺ ἔχει ἀποκατασταθεῖ στὸ Τάμεση στὸ Λονδῖνο, ἡ καθαριότητα στὴν ἀτμόσφαιρα τοῦ Παρισιοῦ καὶ ἡ ἀνανέωσις τῶν νερῶν τῆς λίμνης μεταξὺ τῶν Ἡνωμένων Πολιτειῶν καὶ τοῦ Καναδᾶ, σὲ σύγκριση μὲ τὴν ἀπογοητευτικὴ κατάσταση ποὺ ἐπικρατοῦσε σ' ὅλα αὐτὰ τὰ μέρη πρὶν ἀπὸ μερικὰ χρόνια. Εἰδικά, τὰ μέτρα κατὰ τῆς μολύνσεως τῆς ἀτμοσφαίρας στὸ Λονδῖνο, ἔκαμαν τὴν ἀγγλικὴ πρωτεύουσα νὰ ἔχῃ οὐρανὸ πιὸ μαλακὸ ἀπὸ τὸν Ἀθηναϊκό!

⁂

ΤΩΡΑ ὁ ἄνθρωπος μὲ τὴν πρόοδο τῆς ἰατρικῆς ἐπιχειρεῖ, τὸ πιὸ σημαντικὸ ταξίδι του. Προσπαθεῖ νὰ ἀνακαλύψει τὰ μυστήρια τοῦ ἐγκεφάλου, ὥστε νὰ γνωρίσει καλύτερα τὸν ἑαυτό του καὶ νὰ τὸν ἀξιοποιήσει ὅσο τελειότερα μπορεῖ. Πολλοὶ ἐπιστήμονες ἐκφράζουν τὴν ἄποψη ὅτι σύντομα θὰ βρεθοῦμε μπροστὰ σὲ τέτοιες ἀποκαλύψεις ποὺ θὰ ἀποτελέσουν πραγματικὴ ἐπανάσταση στὴ ζωή μας. Προβλέπουν ὅτι μέχρι τὸ τέλος τοῦ αἰῶνος θὰ μποροῦμε νὰ ἐλέγχουμε τὴν διάθεσή μας καὶ νὰ διώχνουμε ἀμέσως κάθε στενοχώρια. Προβλέπουν ἐπίσης ὅτι θὰ μποροῦμε νὰ διαβάζουμε ὁλόκληρα βιβλία σὲ λίγα λεπτὰ τῆς ὥρας καὶ νὰ ἀφομοιώνουμε τὸ περιεχόμενό τους δίχως νὰ τὸ ξεχνοῦμε. Λένε ἐπίσης ὅτι θὰ μποροῦμε νὰ ἐπικοινωνοῦμε τηλεπαθητικὰ μὲ τοὺς φίλους μας καὶ νὰ τοὺς μεταβιβάζουμε τὴ σκέψη μας. Μεταξὺ τῶν ἄλλων ὑπογραμμίζουν ὅτι θὰ εἶναι δυνατὸν νὰ ἐλέγχουμε τὶς δραστηριότητές μας καὶ νὰ συγκρατοῦμε τοὺς θυμούς μας. Καὶ ἀκόμη ὅτι θὰ ἐλέγχουμε τὸ νευρικό μας σύστημα. Ὅλα ὅμως, αὐτὰ τὰ θαύματα ὑπὸ μιὰ προϋπόθεση, ὅτι θὰ ἀνακαλύψουμε πῶς λειτουργεῖ ὁ ἐγκέφαλός μας πρᾶγμα ποὺ ἀκόμη καὶ σὲ πολὺ γενικὲς γραμμὲς μᾶς εἶναι ἄγνωστο.

⁂

ΚΑΤΑ τηλεγράφημα ἀπὸ τὴν Οὐάσιγκτων, οἱ γυναῖκες ποὺ αἰσθάνονται προσβολὴ ἐπειδὴ τὰ ὀνόματά τους χρησιμοποιοῦνται γιὰ τὴν ὀνομασία τῶν τυφώνων, θὰ νοιώσουν ἱκανοποίηση τώρα, διότι ἐφέτος θὰ δοθοῦν καὶ ἀνδρικὰ ὀνόματα στὶς ἄγριες αὐτὲς θύελλες. Ὁ κ. Ρίτσαρντ Τράνκ, διευθυντὴς τῆς ἐθνικῆς ὑπηρεσίας ὠκεανῶν καὶ ἀτμοσφαίρας, ἀνεκοίνωσε, ὅτι καὶ ἀνδρικὰ ὀνόματα θὰ χρησιμοποιηθοῦν ἐφέτος γιὰ τὴν ὀνομασία τῶν τυφώνων τοῦ ἀνατολικοῦ Εἰρηνικοῦ. Ἀλλά, ἡ γυναίκα ἐθεωρεῖτο ἀνέκαθεν ὡς οὔριος... συμφορᾶς, ἐξ οὗ καὶ «πῦρ, γυνὴ καὶ θάλασσα». Θ' ἀλλάξῃ τώρα καὶ αὐτό;

Ο ΣΥΜΠΟΛΙΤΗΣ

ΙΩΑΝΝΗΣ ΓΙΑΛΕΛΗΣ
ΕΙΔΙΚΟΣ ΠΑΘΟΛΟΓΟΣ
ΡΗΓΑ ΦΕΡΡΑΙΟΥ 68 — ΤΗΛΕΦ 276 892

ΓΕΩΡΓΙΟΣ Δ. ΤΖΙΦΑΣ
ΧΕΙΡΟΥΡΓΟΣ ΟΔΟΝΤΙΑΤΡΟΣ
Δέχεται στὸ Ἰατρεῖο του, Κορίνθου 227, 1ος ὄροφος, τηλέφ. 273-642, παραπλεύρως Πανεπιστημίου, καθημερινές, πλὴν Σαββάτου ἀπὸ 9—1 π.μ. καὶ 5 — 9 μ.μ.

Dr ΓΕΡ. Σ. ΡΩΜΑΝΟΣ
ΜΑΙΕΥΤΗΡ ΧΕΙΡΟΥΡΓΟΣ ΓΥΝΑΙΚΟΛΟΓΟΣ
ΔΙΔΑΚΤΩΡ ΠΑΝΕΠΙΣΤΗΜΙΟΥ ΑΘΗΝΩΝ
Δέχεται καθημερινῶς: 11—1 π.μ. καὶ 6—8.30 μ.μ.
Σάββατον 11 —1.30 μ.μ.
ΙΑΤΡΕΙΟΝ: ΚΟΛΟΚΟΤΡΩΝΗ 29
Τηλέφ.: 223-455, τηλ. οἰκίας: 223-488 καὶ 274-726
Μαιευτικαὶ καὶ Γυναικολογικαὶ Παθήσεις — Ἀνδρικὴ καὶ Γυναικεία Στείρωσις — ΚΡΥΟΧΕΙΡΟΥΡΓΙΚΗ

ΔΗΜ. Α. ΣΑΜΟΥΡΗΣ
ΜΑΙΕΥΤΗΡ
ΧΕΙΡΟΥΡΓΟΣ ΓΥΝΑΙΚΟΛΟΓΟΣ
Μαιευτικαὶ — Γυναικολογικαὶ Παθήσεις — Στείρωσις
Δέχεται καθημερινῶς 9—1 π.μ. καὶ 5.30—8 μ.μ. καὶ Σάββατο 9—2 μ.μ.
ΙΑΤΡΕΙΟΝ ΑΡΑΤΟΥ 20 (3ος ὄροφος)
Τηλέφωνα: 223-071, 323-218 καὶ 325-135

ΣΧΟΛΗ ΟΔΗΓΩΝ
Ο "ΙΚΑΡΟΣ"
ΠΑΤΡΑΙ
ΘΩΜΑ Γ. ΜΑΡΑΓΚΟΥ
ΑΓ. ΓΕΩΡΓΙΟΥ 94 - ΤΗΛ. 275-953

ΗΜΕΡΟΝΥΚΤΙΑ

ΤΕΤΑΡΤΗ
24
ΜΑ·Ι·ΟΥ
Παρῆλθον 144 ἡμέραι
Ὑπολείπονται 221
Σελήνη 17 ἡμερῶν
Ἀνατολὴ 6.09΄
Δύσις 8.36΄
Τῆς Μεσοπεντηκοστῆς,
Συμεὼν Στυλίτου

Η ΗΜΕΡΑ
ΤΩΝ ΠΑΤΡΩΝ
— ο —
Ἰδιοκτήτης
ΑΝΝΑ ΧΡ. ΡΙΖΟΠΟΥΛΟΥ
Βησσαρίωνος 4, Ἀθῆναι
— ο —
Ἐκδότης — Διευθυντής
ΧΡΙΣΤΟΣ Α. ΡΙΖΟΠΟΥΛΟΣ
Τσαμαδοῦ 47
— ο —
Ἀρχισυντάκτης
ΝΙΚΟΣ ΠΟΛΙΤΗΣ
Φιλοποίμενος 18
— ο —
Προϊστάμενος
Γραφείων — Τυπογραφείων
ΧΡΙΣΤΟΣ ΑΘΑΝΑΣΙΟΥ
Φιλικῶν 2

Χρονικὸν

24η ΜΑ·Ι·ΟΥ

1543. Πεθαίνει ὁ μεγάλος Πολωνὸς ἀστρονόμος Κοπέρνικος
1827. Παραδίδεται ἡ Ἀκρόπολις εἰς τὸν Κιουταχῆν.
1844. Πρῶτο τηλεγράφημα ἀπὸ τὴν Οὐάσιγκτων στὴν Βαλτιμόρη.

Ο ΑΓΙΟΣ ΤΗΣ ΗΜΕΡΑΣ

ΣΥΜΕΩΝ ΤΟΥ ΣΤΥΛΙΤΟΥ

Ὁ ὅσιος Συμεὼν ὁ Στυλίτης, ἔζησε κατὰ τοὺς χρόνους Ἰουστινιανοῦ τοῦ μεγάλου (527—565) κατὰ δὲ τὸν Νικόδημον, κατὰ τοὺς χρόνους Ἰουστίνου τοῦ Β΄ (565—578). Ἐγεννήθη ἐν Ἀντιοχείᾳ, νεαρὸς δὲ τὴν ἡλικίαν ἠκολούθησε τὸ μοναχικὸν στάδιον εἰς κάποιαν μονὴν ἔπειτα δὲ ἀνέβη ἐπὶ στύλου ἐπὶ τοῦ ὁποίου ἔζησε 18 ἔτη. Μετὰ τοῦτο ἐγκατέλειψε τὸν στῦλον καὶ ἀνέβη εἰς τὸ λεγόμενον Θαυμαστὸν ὄρος εἰς τὸ ὁποῖον ἔμεινε 12 ἔτη. Ἐν συνεχείᾳ δὲ καὶ πάλιν ἀνέβη ἐπὶ στύλου ἐν πάσῃ σκληραγωγίᾳ 45 ἔτη. Ἀπέθανεν εἰς ἡλικίαν 85 ἐτῶν.

STRONGER
ΡΑΦΙΑ ΡΥΘΜΙΖΟΜΕΝΟΥ ΣΥΣΤΗΜΑΤΟΣ
ΠΑΓΚΟΙ, ΤΑΜΕΙΑ, ΓΟΝΔΟΛΕΣ, ΒΙΤΡΙΝΕΣ, ΒΙΒΛΙΟΘΗΚΕΣ, ΓΕΝΙΚΟΙ ΕΞΟΠΛΙΣΜΟΙ ΚΑΤΑΣΤΗΜΑΤΩΝ
Γ. ΑΒΡΑΝΤΙΝΗΣ
ΡΗΓΑ ΦΕΡΑΙΟΥ 56 (ΠΛΗΣΙΟΝ ΠΛΑΓΕΙΑΣ ΟΛΓΑΣ), ΤΗΛΕΦ.: 220-269, ΠΑΤΡΑΙ

ΚΑΤΑΣΤΗΜΑ
Κ. ΠΑΠΑΔΟΠΟΥΛΟΥ
ΚΟΡΙΝΘΟΥ 251
★
Ἔχει νὰ σᾶς παρουσιάσει ὅ,τι καλλίτερο ὑπάρχει στὴν Ἑλληνικὴ καὶ ξένη μόδα γιὰ τὴ χειμερινὴ περίοδο.
Κουστούμια ΜΗΝΑ·Ι·ΔΗ — ΦΩΤΙΑΔΗ καὶ ὅλων τῶν καλλιτέρων Ἑλληνικῶν ἐργοστασίων σὲ τιμὲς αὐστηρῶς ἠλεγμένες.
Κουστούμια Κοτλέ, Σακκάκια Δερματέξ, Πλεκτά, ὑποκάμισα τῶν καλλιτέρων ἐργοστασίων καὶ γενικὰ ὅ,τι χρειάζεται ὁ ἄνδρας.
ΚΟΡΙΝΘΟΥ 251 ΠΑΤΡΑΙ

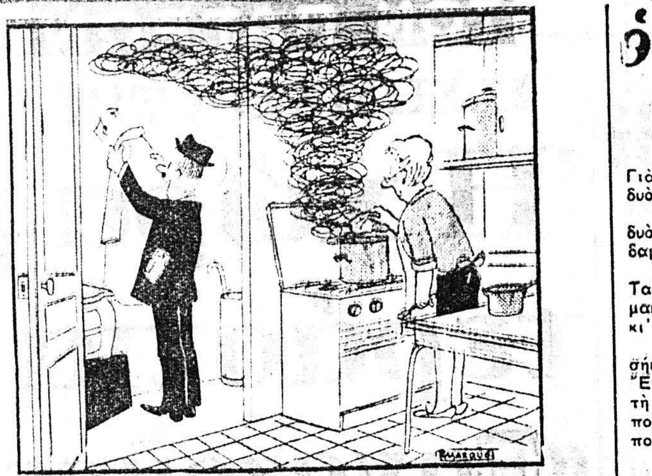

—Βλέπω ἔκαμες προόδους στὴ μαγειρική. Ὁ καπνὸς εἶναι λεπτότερος!

ΤΟ ΣΤΑΥΡΟΛΕΞΟ

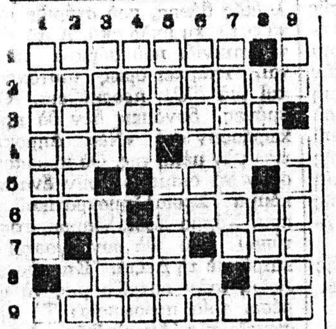

ΟΡΙΖΟΝΤΙΑ:

1) «Σὰ βουλιάζῃ ἡ βάρκα, τὶ χρειάζεται ἡ...» (παροιμ.).
2) Ἕνας πόλεμος ποὺ διήρκεσε 3 ἔτη (1853—1856).
3) Ἡ τῶν ἱστῶν γίνεται συνήθως ὅταν τὸ πλοῖον ἀκινητεῖ.
4) Παγκοσμίου φήμης φαρμακευτικὰ προϊόντα — Ἀνατολίτικος τίτλος (ἀντιστρ.).
5) Ἀπὸ τὸ ὄνομα τοῦ Γάλλου προέδρου — Τὸ 111 ἀντιστρόφως.
6) Ὁμηρικὴ σύζυγος — Πρῶτος βασιλεὺς τοῦ Ἰσραήλ.
7) Πρόθεσις (ἀντιστρ.).—Βελγικὴ λουτρόπολις.
8) Τὸ θῆλυ ἑνὸς χρησιμωτάτου εἰς τὸν ἄνθρωπον ζώου — Μόριον τῆς δημοτικῆς (ἀντιστρ.).
9) Κόρη τοῦ Οἰνέως καὶ σύζυγος τοῦ Ἡρακλέους.

ΚΑΘΕΤΑ:

1) Νεογνὸν ἑνὸς θηρίου τῆς ζούγκλας.
2) Μία ὁμοταξία ζώων — Προηγοῦνται πολλῶν ἑλληνικῶν τοπωνυμιῶν.
3) Κύριος.... εἰς τὰ Ἑπτάνησα — Παιχνίδι τῆς τράπουλας.
4) Πόλις τῆς Σιβηρίας — Τελικὸς σύνδεσμος.
5) Ὀδοντικὸν (ἀντιστρ.) — Παλαιοτέρα ὀνομασία τῆς ΑΣΔΕΝ
6) Περιοχὴ τῆς Ἀττικῆς — Αἰτιατικὴ προσωπικῆς ἀντωνυμίας.
7) Τοῦ ἅπαις συγγενές.
8) Διεθνὴς ὀργανισμὸς — Ἀντίθετος τοῦ ὄναρ ὀπτασία (ἀρχ.).
9) Ἀναφορικὸν ἐπίρρημα — Ζακκὲ τὴν λένε οἱ Ἑπτανήσιοι.

Η ΛΥΣΙΣ εἰς τὴν 7ην σελίδα.

ΓΡΑΜΜΑΤΟΣΗΜΑ
ΝΟΜΙΣΜΑΤΑ
Πωλῶ-Ἀγοράζω
ΣΕ ΚΑΛΕΣ ΤΙΜΕΣ
ΑΠΟΣΤΟΛΑΚΟΣ
ΜΑΙΖΩΝΟΣ 66 ΤΗΛ. 273.565

ΕΡΩΤΗΣΕΙΣ

1. Ποιὸ πρᾶγμα ἐπονομάζεται «τετάρτη ἐξουσία»;
2. Ποία ἤπειρος εἶναι σὲ ἔκταση δεύτερη;
3. Πόσα ἔργα ἔγραψε ὁ Σωκράτης;
4. Πῶς λέγεται τὸ ἀκουαφόρτε στὴ χημεία;

ΑΠΑΝΤΗΣΕΙΣ εἰς τὴν 7ην σελίδα

ΠΡΟΒΛΗΜΑ

Ἐὰν πολλαπλασιάσωμεν τοὺς ἀριθμοὺς τῶν δύο μεσαίων σελίδων ἑνὸς βιβλίου θὰ προκύψη γινόμενον 202.960. Πόσας σελίδας ἔχει τὸ βιβλίον;

Η ΛΥΣΙΣ εἰς τὴν 7ην σελίδα.

Φιλοσοφία

—Τίποτε δὲν στεγνώνει τόσο γρήγορα ὅσο τὰ δάκρυα.

ΚΙΚΕΡΩΝ

Χιοῦμορ

Ἕνας Κεφαλλωνίτης πλοίαρχος πῆγε μιὰ μέρα στὴν ἀγορὰ γιὰ νὰ ψωνίσῃ ψάρια. Πλησίασε λοιπὸν σ' ἕναν πάγκο καὶ γιὰ νὰ βεβαιωθῇ ἂν τὰ ψάρια ἦσαν φρέσκα, πῆρε ἕνα στὸ χέρι καὶ τὸ μύρισε στὸ κεφάλι. Τὸ ψάρι μυρίζε καὶ μάλιστα φρικτά. Τὸ ἄφησε λοιπὸν στὴ θέση του ὁ Κεφαλλωνίτης, μορφάζοντας μ' ἀηδία. Ὁ Ψαρρᾶς εἶδε τὸ μορφασμὸ ποὔκανε καὶ γιὰ νὰ τὸν πειράξῃ τὸν ρώτησε εἰρωνικά:

—Καὶ δὲ μοῦ λὲς καπετάνιε, ρὰν τί μυστικὰ εἶπες στ' αὐτὶ τοῦ ψαριοῦ;

—Ἀ! τίποτε, ἀπήντησε ὁ ἔξυπνος Κεφαλλωνίτης Τὸν ρώτησα μόνο ἀπὸ περιέργεια, ἂν εἶδε πουθενὰ τὸ καΐκι μου στὴ θάλασσα ποὺ γύριζε.

—Καὶ τί σοῦ ἀπήντησε, καπετάνιε:

—Μοῦ εἶπε πὼς δὲν τὸ εἶδε, γιατὶ ἔχει μιὰ βδομάδα ποὺ βγῆκε ἀπὸ τὴ θάλασσα κι' ἄλλες τόσες μέρες ποὺ κάθεται στὸν πάγκο σου καὶ βρωμολογάει!....

Θ.Σ
ΦΩΤΟΤΣΙΓΚΟΓΡΑΦΕΙΟ
κλισσε παντος τυπου σε τιμη γνωριμιας
ΠΑΤΡΑΙ
τηλ. 223.296
αγ. ανδρεου 55
(εντος στοας)
Θ. ΣΠΥΡΟΠΟΥΛΟΣ

ὁ Στίχος
Γιά σένα

Γιὰ σένα ποὺ ἀπότε μὲ φίλεψες
δυὸ γυμνοὺς ἴσκιους σὲ μιὰ θαλασ
(σινὴ σπηλιὰ
δυὸ ρόδα ἀπ' τὴ ροδιὰ καὶ δυὸ
δαμάσκηνα ἢ κοχύλια — ποῦ νὰ θυ
(μηθῶ;
Ταξιδεύαμε θαρρῶ, μὲ τὸ «Καδιὼ»
μακρυὰ τὸ ἐκκλησάκι τ' Ἄη—Λιᾶ
κι' ὀρθὸς ὁ γρέγος — Νάξου ἀνά-
(μεσα καὶ Δήλου —
σήκωνε τὴν πλώρη μας τ' ἀψήλου.
Ἔτσι, ποὺ ἀναπάντεχα, μὲ μίλια
τὴ ζωὴ μετρᾶς καὶ τὴ μετρῶ,
ποῦ νὰ θυμηθῶ τὰ δυό σου χείλια
ποὔμαιζαν δαμάσκηνα ἢ κοχύλια.

Κ. ΓΑΡΙΔΗΣ

ΑΘ. ΠΑΠΑΔΗΜΗΤΡΙΟΥ
Νευρολόγος — Ψυχίατρος
Πατρέως — Μαιζῶνος 100, τηλ. 272-058.

ΔΗΜ. ΧΡΙΣΤΟΠΟΥΛΟΣ
Ὀδοντίατρος
Δέχεται Κορίνθου καὶ Φιλοποίμενος 39-41, τηλ. 274-106, Πάτραι.

ΣΟΦΙΑ ΗΛ. ΓΕΩΡΓΙΟΥ
Ἰατρὸς Μικροβιολόγος
Δέχεται Ἁγίου Νικολάου 53, τηλέφ. 221-383.

ΝΙΚΟΛΑΟΣ ΚΑΦΕΖΑΣ
Ἰατρὸς — Ἀκτινολόγος
Δέχεται εἰς τὸ ἰατρεῖον του, Κορίνθου 251-253, τηλ. 277-603.

ΧΑΡΙΛΑΟΣ Μ. ΤΖΑΒΑΛΑΣ
Χειρουργὸς Ὀφθαλμίατρος
Δέχεται εἰς τὴν κλινικήν του γωνία Ἁγίου Νικολάου — Ρήγα Φεραίου, τηλ. 273-632.

ΑΛΕΚΟΣ ΜΑΡΑΣΛΗΣ
Μαιευτὴρ Χειρουργὸς
Δέχεται εἰς τὴν κλινικήν του Μαιζῶνος 3, τηλ. 275-141 καὶ 277-690.

ΔΗΜΗΤΡ. Γ. ΠΑΠΑΛΑΜΠΡΟΥ
ΠΑΙΔΙΑΤΡΟΣ
Κορίνθου — Παντανάσσης 48, τηλ. 222-091. Δέχεται 11.30 — 1 καὶ 5.30 — 8.30. Πλὴν ἀπογεύματος Σαββάτου.

ΚΩΝ. ΟΙΚΟΝΟΜΟΠΟΥΛΟΣ
Ὀφθαλμίατρος
Δέχεται καθ' ἑκάστην ἐπὶ τῆς ὁδοῦ Κανάρη 5, τηλ. 323-747, ἐκτὸς ἀπογεύματος Τετάρτης καὶ Σαββάτου.

Dr ΧΡ. ΟΙΚΟΝΟΜΟΠΟΥΛΟΣ
Κυτταρολόγος Παθολογοανατόμος
Διευθυντὴς Ἐργαστηρίου Νοσοκομείου Πατρῶν PAP — TEST. Προσδιορισμὸς Ὠορρηξίας. Πλατεῖα Γεωργίου 11 καὶ Μαιζῶνος, τηλ.: 272-972.

ΚΑΣΣΑΝΔΡΑ ΛΕΟΝΤΟΣ —ΚΑΡΑΛΗ
ΕΙΔΙΚΗ ΚΑΡΔΙΟΛΟΓΟΣ
Δέχεται καθ' ἑκάστην 9—1 μ.μ. καὶ 5—8 μ.μ. (πλὴν Τετάρτης, καὶ Σαββάτου). Ὁδὸς Κανακάρη 156 καὶ Πατρέως. Τηλ. 274-737.

ΚΩΝ ΦΩΤ. ΠΑΝΙΤΣΑΣ
ΠΑΙΔΙΑΤΡΟΣ
Δέχεται 8.30 — 12.30 καὶ 5.30 —8.30 μ.μ., Μαιζῶνος καὶ Μιαούλη 45, τηλέφ. Ἰατρείου 327-954 καὶ τηλέφ. οἰκίας 322-988.

ΙΩΑΝ. ΣΤΡΑΤΟΥΛΙΑΣ
Μαιευτὴρ — Χειρουργὸς
Δέχεται εἰς τὴν κλινική του ἐπὶ τῶν ὁδῶν Μαιζῶνος — Βαλτετσίου 1, (πλησίον Ἀρσακείου), τηλ. 275-102.

ΝΙΚ. Β. ΡΑΠΤΗΣ
Παιδίατρος
Δέχεται καθ' ἑκάστην εἰς τὸ ἰατρεῖον του, Μαιζῶνος 69 (Πλ. Ὄλγας) ἀπὸ 10—1.30 π.μ. καὶ 5—8 μ.μ., τηλ. 276-661.

Dr ΓΡΗΓ. ΣΟΛΩΜΟΣ
Ὀρθοπεδικὸς Χειρουργὸς
Διδάκτωρ Πανεπιστημίου Ἀθηνῶν. Ἡ κλινική του ἐπὶ τῆς ὁδοῦ Ἑρμοῦ 76, τηλ. ἰατρείου 275-610 ἀσθενῶν 278-570.

ΚΩΣΤΑΣ Η. ΚΥΡΙΟΠΟΥΛΟΣ
Χειρουργὸς Ὀδοντίατρος
Δέχεται εἰς τὸ ἰατρεῖον του Κανακάρη 159—161, 2ος ὄροφος, τηλέφ. 220-514 ἀπὸ 8—1 καὶ 5—9 μ.μ. καθημερινῶς.

ΑΛΕΞ. ΓΙΑΝΝΑΚΟΣ
ΙΑΤΡΟΣ ΑΚΤΙΝΟΛΟΓΟΣ
ΡΑΔΙΟΛΟΓΟΣ
Δέχεται στὸ ἰατρεῖο του Κορίνθου 227-233 (παραπλεύρως Πανεπιστημίου), τηλ. 222-112.

ΚΩΝΣΤ. Δ. ΛΑΤΣΗΣ
Ὀδοντίατρος
Δέχεται εἰς τὸ ἰατρεῖον του, Πατρέως 49 (1ος ὄροφος), καθημερινῶς ἀπὸ 8.30—1 π.μ. καὶ 5—8.30 μ.μ., τηλ. 279-904.

ΑΝΔΡΕΑΣ Γ. ΣΚΑΝΑΒΗΣ
ΕΙΔΙΚΟΣ ΚΑΡΔΙΟΛΟΓΟΣ
—ΠΑΘΟΛΟΓΟΣ
Εἰδικευθεὶς ἐπὶ τετραετίαν εἰς Ἀγγλίαν (παθολογικὴ κλινικὴ τῆς Ἰατρικῆς Σχολῆς τοῦ Πανεπιστημίου τοῦ MANCHESTER καὶ καρδιολογικὴ κλινικὴ τῆς Ἰατρικῆς Σχολῆς τοῦ Πανεπιστημίου τοῦ CARDIFF), ἐγκατασταθεὶς μονίμως εἰς Πάτρας, δέχεται εἰς τὸ Ἰατρεῖον του, Ἀράτου 17-19 (πλατεῖα Ὄλγας) πρωῒ 10—1, ἀπόγευμα 5.30—8 καὶ ἐπὶ συνεντεύξει, πλὴν Σαββάτου, τηλ. ἰατρείου καὶ οἰκίας: 220-520.

ΙΑΤΡΟΙ-ΚΛΙΝΙΚΑΙ

ΑΝΤΩΝΙΟΣ ΟΔ. ΠΑΤΟΥΧΑΣ
Γυναικολόγος — Μαιευτὴρ
ΧΕΙΡΟΥΡΓΟΣ
Εἰδικευθεὶς ἐπὶ 5ετίαν εἰς Ἀγγλίαν. Μαιζῶνος 38-40, τηλ. 220-595. Ὧραι ἰατρείου 5.30 — 8.30 μ.μ. ἐκτὸς Σαββάτου. Τὸ πρωῒ μὲ ραντεβοῦ.

ΔΗΜ. ΒΑΣ. ΝΑΣΙΟΠΟΥΛΟΣ
Ἰατρὸς Ἀκτινολόγος—Ραδιολόγος
Δέχεται Κολοκοτρώνη 16—18, πλατεῖα Ὄλγας, παραπλεύρως Α΄ Ἀστυνομικοῦ Τμήματος. Τηλέφ. 221-220 καὶ οἰκίας 321-065 ἢ 429-093. Διατίθεται φορητὸν μηχάνημα.

ΧΡΗΣΤΟΣ ΚΑΖΑΝΤΖΗΣ
Εἰδικὸς Καρδιολόγος
Δέχεται εἰς τὸ ἰατρεῖον του, Ἁγίου Νικολάου 53, (2ος ὄροφος) ἀπὸ 9—1 καὶ ἀπὸ 5.30—8, τηλ. 273-702.

Dr ΠΑΝ. Δ. ΡΑΜΠΑΒΙΛΑΣ
ΕΙΔΙΚΟΣ ΠΑΘΟΛΟΓΟΣ
Διδάκτωρ Πανεπιστημίου Ἐρλάνγκεν, δέχεται ἀπὸ 9—1 καὶ 5—8 μ.μ. Ἰατρεῖον Κανακάρη 159—161 (πολυκατοικία), τηλ. 277-841. Κατοικία Μεσολογγίου 2, τηλ. 322-528

ΚΙΤΣΑΡΑΣ ΣΠΥΡΙΔΩΝ
Πνευμονολόγος — Φυματιολόγος
Δέχεται καθ' ἑκάστην 7.30—9.30΄ π.μ. καὶ 5—7 μ.μ. καὶ Σάββατον 7.30—9.30 π.μ. καὶ 1—3 μ.μ. Ἰατρεῖον — οἰκία πλατεῖα Ὑψηλῶν Ἀλωνίων ἀρ. 19, τηλ. 321-549 καὶ 321-065.

ΠΑΝΑΓΙΩΤΗΣ ΕΥΣ. ΠΟΛΙΤΗΣ
Παιδίατρος
Δέχεται εἰς τὸ ἰατρεῖον του, Κορίνθου 275, ἐπὶ συνεντεύξει (ραντεβοῦ) καθημερινῶς, ἐκτὸς ἀπογεύματος Τετάρτης καὶ Σαββάτου τηλ. 272-877.

Dr ΝΙΚ. ΛΑΓΟΥΜΙΝΤΖΗΣ
Ὠτορινολαρυγγολόγος
Ἐπὶ 15ετίαν σπουδάσας καὶ ἐξασκήσας τὸ ἐπάγγελμα ἐν Ἀμερικῇ, δέχεται εἰς τὴν κλινικήν του, Πατρέως 43, τηλ. 270-902, 272-493 καὶ οἰκίας: 276-651.

ΓΕΩΡΓΙΟΣ Δ. ΤΖΙΦΑΣ
Χειρουργὸς Ὀδοντίατρος
Δέχεται στὸ Ἰατρεῖο του, Κορίνθου 227, 1ος ὄροφος, τηλέφ. 273-642, παραπλεύρως Πανεπιστημίου, καθημερινὲς πλὴν Σαββάτου ἀπὸ 9—1 π.μ. καὶ 5—9 μ.μ.

ΠΑΝΤΕΛΗΣ ΜΑΥΡΟΓΕΝΗΣ
ΧΕΙΡΟΥΡΓΟΣ —
ΩΤΟΡΙΝΟΛΑΡΥΓΓΟΛΟΓΟΣ
Λεπτομερὴς ἔλεγχος ἀκουστικῆς ἱκανότητος. Δέχεται καθημερινῶς ἀπὸ 3.30—8 μ.μ. τηλ. 224-747 Ἑρμοῦ 56-58.

ΣΠΥΡΟΣ ΧΡΥΣΑΝΘΑΚΗΣ
Ὠτορινολαρυγγολόγος
Δέχεται εἰς τὴν κλινικήν του, Κολοκοτρώνη 52— Κανακάρη (6΄ ὄροφος, κτίριον Ἰατροῦ Πούντζα), τηλ. 273-665.

ΝΙΚ. Γ. ΚΑΛΟΓΕΡΟΠΟΥΛΟΣ
ΙΑΤΡΟΣ ΜΙΚΡΟΒΙΟΛΟΓΟΣ
Ἐργαστήριον Μικροβιολογίας —Βιοχημείας, Αἱματολογίας —Παρασιτολογίας, Ἁγ. Νικολάου 53, καὶ Κορίνθου, τηλ. 272-977 καὶ οἰκίας 522-889.

ΓΕΩΡ. Ι. ΠΑΠΑΤΣΩΡΗΣ
Χειρουργὸς — Οὐρολόγος
Διευθυντὴς Οὐρολογικῆς Κλινικῆς Γενικοῦ Νοσοκομείου Πατρῶν Κορίνθου 251, τηλ. 275-432
Δέχεται 8.30΄ — 9.30΄ π.μ. καὶ 6—8 μ.μ.

ΑΘΑΝΑΣΙΟΣ Κ. ΜΠΑΛΗΣ
ΙΑΤΡΟΣ
ΕΙΔΙΚΟΣ ΠΑΘΟΛΟΓΟΣ
Ἐγκαταστάθηκε στὴν Πάτρα καὶ δέχεται κάθε μέρα 8—1 καὶ 5—9 στὸ ἰατρεῖο του, Κορίνθου 275 καὶ Ἑρμοῦ. Τηλ. Ἰατρείου — οἰκίας 224-477.

ΑΝΔΡ. Γ. ΠΑΠΑΔΗΜΗΤΡΙΟΥ
Ὀδοντίατρος
Μετὰ ἀπὸ πολύμηνον ἐπιστημονικὴν παρακολούθησιν εἰς Ἡνωμένας Πολιτείας Ἀμερικῆς, ἀφίχθη, καὶ ἐγκατεστάθη εἰς τὴν πόλιν μας δέχεται δὲ ἐπὶ συνεντεύξει εἰς τὸ Ἰατρεῖον του, γωνία Κορίνθου — Πατρέως 51, 1ος ὄροφος, τηλέφ. 221-935.

ΧΡ. Κ. ΖΑΦΕΙΡΟΠΟΥΛΟΣ
Ἰατρὸς Μικροβιολόγος
Διδάκτωρ Ἰατρικῆς Σχολῆς Πανεπιστημίου Ἀθηνῶν
Δέχεται 7—1.30 π.μ. καὶ 5—8.30 μ.μ. καθημερινῶς, πλὴν ἀπογεύματος Σαββάτου, Ἑρμοῦ—Κορίνθου 230, τηλ. 222-589 καὶ οἰκίας 324-509.

Dr ΧΡΙΣΤΟΣ ΙΩ. ΚΛΟΥΚΙΝΑΣ
ΕΙΔΙΚΟΣ ΠΑΘΟΛΟΓΟΣ
Πανεπιστημίου ΜΟΝΠΕΛΛΙΕ (Γαλλίας) ἐγκατασταθεὶς εἰς Πάτρας δέχεται εἰς τὸ ἰατρεῖον του Κορίνθου 245-249 τηλ. 222-744 καθημερινῶς 9 π.μ. — 1.30 μ.μ. καὶ 7.30 — 9 μ.μ. Διεύθυνσις οἰκίας Καποδιστρίου 67 τηλέφ. 321—754.

Dr Κ. Ι. ΑΝΤΩΝΑΚΟΠΟΥΛΟΣ
ΩΤΟ—ΡΙΝΟ—ΛΑΡΥΓΓΟΛΟΓΟΣ
ΧΕΙΡΟΥΡΓΟΣ
INSTITUTE LARYNGOLOGY— OTOLOGY OF LONDON
Τέως Ἐπιμελητὴς Νοσοκομείου Παίδων «Ἀγλαΐας Κυριακοῦ». Διευθυντὴς Νοσοκομείου Παίδων Πατρῶν. Δέχεται: 12—1 καὶ 5.30 — 7.30 μ.μ. Ἰατρεῖον: Μαιζῶνος 47 (1ος ὄροφος), τηλ. 223-920 καὶ οἰκίας: 223-950.

ΒΑΣΩ ΧΡ. ΚΟΥΛΗ
ΙΑΤΡΟΣ — ΜΙΚΡΟΒΙΟΛΟΓΟΣ
Ἐργαστήριον Μικροβιολογίας— Βιοχημείας — Αἱματολογίας—Παρασιτολογίας, Κανακάρη 143 — Γεροκωστοπούλου, τηλ. 221-902 καὶ οἰκίας: 272-316.

ΒΑΣΙΛΕΙΟΣ ΧΡ. ΤΣΟΥΝΗΣ
Εἰδικὸς Παθολόγος
Δέχεται κάθε μέρα στὸ ἰατρεῖο του, Μαιζῶνος 69 (4ος ὄροφος), πλατεῖα Ὄλγας, ἀπὸ 12—2 καὶ 5—8.30 μ.μ., τηλ. ἰατρείου καὶ οἰκίας: 277-784.

ΠΑΝ. ΚΑΡΑΧΑΛΙΟΣ
Εἰδικὸς Παθολόγος
Τέως ἐπιμελητὴς — Διευθύνων ἰατρὸς τῆς Παθολογικῆς κλινικῆς τοῦ Γεν. Κρατικοῦ Νοσοκομείου, δέχεται εἰς τὸ ἰατρεῖον του Κορίνθου—Ἑρμοῦ 56 Α΄ ὄροφος τηλ. 277-181 (Πάτραι) καὶ 429-242 (Ρίον).

Dr ΗΛ. ΠΑΠΑΓΙΑΝΝΟΠΟΥΛΟΣ
ΑΚΤΙΝΟΛΟΓΟΣ
Διδάκτωρ Πανεπιστημίου MONTPELLIER. Εἰδικευθεὶς ὡς ASSISTANT Ἀκτινολογικῆς Σχολῆς Πανεπιστημίου LAUSANNE. Ἐκτελοῦνται ἅπασαι αἱ ἀκτινολογικαὶ ἐξετάσεις, τομογραφίαι καὶ ἐπὶ πλέον μαστογραφίαι. Τελειότατα ἀκτινοδιαγνωστικὰ ἐργαστήρια. Κανακάρη 169 Α—Πατρέως τηλέφ. 279-270.

ΚΩΝ. Χ. ΓΑΛΑΡΙΩΤΗΣ
ΕΙΔΙΚΟΣ ΠΝΕΥΜΟΝΟΛΟΓΟΣ
— ΠΑΘΟΛΟΓΟΣ
Διδάκωρ τῆς Ἰατρικῆς Σχολῆς τοῦ Πανεπιστημίου Ἀθηνῶν, δέχεται εἰς τὸ ἐπὶ τῆς ὁδοῦ Γεροκωστοπούλου — Κανακάρη 143, τηλέφ. 271-322, ἰατρεῖον του καὶ οἰκίας 220-291. Δι' ἀναπνευστικὸν βρογχολογικὸν καὶ ἀλλεργιτικὸν ἔλεγχον τῶν πνευμόνων ἐπὶ συνεντεύξει, τηλ. 222-161.

ΣΠΥΡΟΣ Β. ΣΥΡΙΜΠΕΗΣ
ΚΑΡΔΙΟΛΟΓΟΣ
Διδάκτωρ Πανεπιστημίου Ἀθηνῶν μετεκπαιδευθεὶς ἐν Λονδίνῳ, Διευθυντὴς Καρδιολογικῆς Κλινικῆς Γεν. Κρατικοῦ Νοσοκομείου, Κολοκοτρώνη 34 Πάτραι. Δέχεται ἐπὶ συνεντεύξει. Τηλέφ. ἰατρείου [illegible] καὶ τηλέφ. Νοσοκομείου 223-132.

Dr ΑΘΑΝΑΣΙΟΣ ΚΟΝΤΟΣΑΚΗΣ
Διδάκτωρ Πανεπιστημίου Κων/πόλεως, τέως Διευθυντὴς Νοσοκομείου PASTEUR Κων)πόλεως, τέως Διευθυντὴς Οὐρολογικῆς Κλινικῆς Γενικοῦ Νοσοκομείου Πατρῶν. Δέχεται Κολοκοτρώνη 19-23 (6ος ὄροφος), τηλέφ. 221-779, (ὄπισθεν πλατείας Ὄλγας), ὧραι 8—10 π.μ. καὶ 5—8 μ.μ., τηλ. οἰκίας 27 —188.

Dr ΙΩΑΝ. ΠΑΝΑΓΟΠΟΥΛΟΣ
Χειρουργὸς — Μαιευτὴρ
Γυναικολόγος διδάκτωρ Πανεπιστημίου MONTPELLIER Γαλλίας, εἰδικευθεὶς εἰς Πανεπιστημιακὴν κλινικὴν Γενεύης Ἐλβετίας ἐπὶ πενταετίαν ὡς ASSISTANT, δέχεται εἰς τὸ ἰατρεῖον του καθ' ἑκάστην 10—1 π.μ. καὶ 5—8 μ.μ. καὶ ἐπὶ συνεντεύξει, ἐπὶ τῆς ὁδοῦ Ἀράτου 14 6΄, τηλ. 27 263 καὶ τηλ. οἰκίας 270-152.

ΓΕΩΡ. Δ. ΚΑΤΣΙΚΑΔΕΛΗΣ
ΕΙΔΙΚΟΣ ΠΑΘΟΛΟΓΟΣ
ΚΑΡΔΙΟΛΟΓΙΚΑ ΝΟΣΗΜΑΤΑ
Τέως ἐσωτερικὸς ἰατρὸς τῆς Παθολογικῆς — Καρδιολογικῆς Κλινικῆς τοῦ Ν.Ι.Μ.Τ.Σ., τ. ἐσωτερικὸς ἰατρὸς τῆς Καρδιολογικῆς Κλινικῆς τοῦ Νοσοκομείου Πεντέλης. Δέχεται καθημερινῶς 12—1.30 καὶ 5.30 — 8.30 ἐκτὸς ἀπὸ τὸ Σάββατο. Δ)νσις Ἰατρείου: Πλατ. Βούδ, Σουλίου 10, τηλ. 323- Δ)νσις κατοικίας: Σταμ Βουλγάρεως 14, τηλ. 329-055.

Dr ΚΩΝΣΤ. ΤΡΙΓΚΑΣ
ΕΙΔΙΚΟΣ ΠΑΘΟΛΟΓΟΣ
ΕΙΔΙΚΟΣ ΕΠΙ ΤΩΝ ΠΑΘΗΣΕΩΝ ΤΩΝ ΝΕΦΡΩΝ
ΔΙΔΑΚΤΩΡ ΠΑΝΕΠΙΣΤΗΜΙΟΥ ΚΟΛΩΝΙΑΣ
Δέχεται καθημερινῶς τὰς πρωϊνὰς ὥρας εἰς τὴν Κλινικήν του Μαιζῶνος 3 (6ος ὄροφος) Γενικὴ Κλινικὴ «Εὐαγγελισμὸς» καὶ 5.30—8.30 μ.μ. εἰς τὸ Ἰατρεῖον του Κορίνθου 275 καὶ Ἑρμοῦ (2ος ὄροφος) ἐκτὸς ἀπογεύματος Σαββάτου. Τηλέφωνα: Κλινικῆς 270- Ἰατρείου — Οἰκίας 278-900.

ΔΩΡΑ
ΔΩΡΑ
ΔΩΡΑ
ΔΩΡΑ
Γιὰ τὸν ἑαυτόν σας
Γιὰ τὴν γυναίκα σας
Γιὰ τὰ παιδιά σας
Γιὰ τὴν οἰκογένειά σας
ΔΩΡΑ
Γιὰ τὶς γιορτές
Γιὰ γεννέθλια
Γιὰ κάθε ἐπέτειο
Θὰ βρῆτε σὲ πλούσια συλλογὴ καὶ σὲ τιμὲς πάντα φθηνότερες στὴ
ΝΕΑ ΠΤΕΡΥΓΑ
ποὺ δημιούργησαν γιὰ Σᾶς
ΤΑ ΚΑΤΑΣΤΗΜΑΤΑ
Χ. & Ι. ΚΑΓΙΑΦΑ
ΕΡΜΟΥ 14 ΠΑΤΡΑΙ

ΙΣΤΟΡΙΚΟ ΚΑΙ ΘΡΗΣΚΕΥΤΙΚΟ ΜΥΘΙΣΤΟΡΗΜΑ

Η ΟΣΙΑ ΜΑΡΙΑ Η ΑΙΓΥΠΤΙΑ

Η ΤΡΑΓΩΔΙΑ ΤΗΣ ΖΩΗΣ ΜΙΑΣ ΜΕΓΑΛΗΣ ΑΜΑΡΤΩΛΗΣ

26θον

—Ποῖος ἀπὸ σᾶς λέγει ὅτι ἕνας Ἀκρίτης εἶναι δειλός;

Ὁ γιγαντόσωμος ἀνὴρ προέβη τότε δύο βήματα. Ἔστη πρὸ τοῦ Βάρδα ἐνώπιον ἐνωπίῳ καὶ ἀπήντησεν.

—Ἐγώ;

Ὁ Βάρδας ὕψωσε τὸν βραχίονά του καὶ κατέφερε σφοδρὸν ράπισμα κατὰ τῆς παρειᾶς τοῦ γίγαντος, ὁ ὁποῖος κλονισθεὶς ὑπεχώρησε καὶ ἔπεσεν ἐπὶ τῶν συντρόφων του, οἱ ὁποῖοι μόλις καὶ μετὰ βίας κατώρθωσαν νὰ τὸν συγκρατήσουν ὄρθιον εἰς τοὺς πόδας του.

Ἐξοφλήσας οὕτω τοὺς λογαριασμούς του ὁ Βάρδας, ἀπηξίωσε περαιτέρω προσοχῆς τοὺς ἀξέστους ἐκείνους ἀνθρώπους τοῦ λαοῦ, καὶ ἐξηκολούθησε τὸν δρόμον του.

[illegible] ἄλλοι ἐκ τοῦ παρακειμένου ἐργαστηρίου [illegible] φωνῶν παρηκολούθησε τὸν φεύγοντα Βάρδαν.

—Δειλῶν δειλότατε....

—Κτυπᾷς ἀόπλους....

—Ἀσεβέστατε.... ὑβριστὰ τῆς Θεοσεβεστάτης Αὐγούστας...

—Ἄνανδρε τῶν ἀνάνδρων...

Ὁ Βάρδας ἐξηκολούθει ἀπομακρυνόμενος. Δὲν ἤθελε νὰ ἐξωθήσῃ τὰ πράγματα μέχρι τῶν ἄκρων. Ἤλπιζεν, ὅτι ἀποχωρῶν θὰ ἔδιδεν ἀφορμὴν εἰς τοὺς λοιδοροῦντας αὐτὸν νὰ παύσουν τὰς λοιδορίας των.

Ἀλλ' ἠπατήθη.

Ἡ ἀπομάκρυνσις καὶ ἡ ἀποχώρησίς του ἀπεθράσυναν τὸ πλῆθος. Καὶ ἀποκαλοῦμεν πλῆθος τώρα τὸν κόσμον, ὁ ὁποῖος ἐμαίνετο κατὰ τοῦ Βάρδα, διότι ἑκατοντάδες περιέργων εἶχον ἤδη προστεθῆ εἰς τὸν ἀρχικὸν ὅμιλον τῶν ταραξιῶν.

Ὁ θρασὺς μαίνεται. Ἔτι δὲ μᾶλλον ἀποθρασυνόμενος, μαίνεται ὁ ὄχλος.

Καὶ ἤδη, ἑκατοντάδες μαινομένων παρηκολούθουν τὸν ταλαίπωρον Βάρδαν, ὑβρίζουσαι, ἀπειλοῦσαι μυρίας ἐκφέρουσαι κατ' αὐτοῦ λοιδορίας καὶ συκοφαντίας, μεταξὺ τῶν ὁποίων ἐκυριάρχει ἡ συκοφαντία ὅτι ὕβρισεν ἀσεβῶς τὴν Θεοδώραν.

Καὶ δὲν ἠρκέσθη εἰς λόγους μόνον τὸ μαινόμενον πλῆθος.

Ὁπλισθὲν διὰ ξύλων, διὰ σιδηρῶν ἐργαλείων καὶ διὰ λίθων ἐπετέθη κατὰ τοῦ Θεοφίλου Βάρδα....

Τώρα πλέον ὁ ἀξιωματικός, εἶδεν ὅτι εἶχε πλέον τὸ δικαίωμα νὰ ἀμυνθῇ ὅπως αὐτὸς ἐγνώριζεν, ἀφοῦ διέτρεχε κίνδυνον ἡ ζωή του.

—Ἀ σκυλολόγι, ἐβρυχήθη. Τώρα θὰ σᾶς μάθῃ ὁ Ἀκρίτας τὸν τρόπον τοῦ φέρεσθαι....

Καὶ ἀποσπάσας τὴν πελωρίαν σπάθην του, ὥρμησε κατὰ τοῦ πλήθους. Οἱ πρῶτοι εὑρεθέντες πρὸ αὐτοῦ, σπαθισθέντες καὶ τραυματισθέντες, κατέπεσαν ἐπὶ τοῦ ἐδάφους οἰμώζοντες. Οἱ ὄπισθεν αὐτῶν ἐρχόμενοι ἀνέκοψαν τὸν δρόμον των ἔντρομοι.....

Ἀλλ' ὁ Βάρδας, ἀρχίσας ἠννόει καὶ νὰ τελειώσῃ. Ὅταν ὁ ἥρως Ἀκρίτας ἔσυρε τὴν σπάθην του, δὲν ἠννόει νὰ τὴν ἐπαναθέσῃ εἰς τὴν θήκην της ὄχι νικήτριαν.

Καὶ ἐξακολουθεῖ τὴν σφοδράν, τὴν ὁρμητικήν, τὴν χειμαρρώδη ἐπίθεσίν του....

Σπαθίζων, τραυματίζων, λακτίζων, γρονθοκοπῶν ὁ Βάρδας ἔφθασεν ἐν τῷ μέσῳ τοῦ πλήθους. Ἐκεῖ ἤρχισε νὰ σπαθίζῃ δεξιὰ καὶ ἀριστερά, ν' ἀπωθῇ τοὺς ἐντρόμους ἐχθρούς του καὶ νὰ τοὺς ἀναγκάζῃ τέλος νὰ τραποῦν εἰς φυγήν.

Καὶ ἐθεάθη τότε τὸ παράδοξον.

Ἑκατοντάδες ἀνθρώπων, ὑπὸ πανικοῦ καταληφθέντων, ἔφευγον διωκόμενοι ὑπὸ ἑνὸς καὶ μόνου ἀνδρός.

Ἀλλὰ δὲν ἦτο μόνον γενναῖος ὁ Βάρδας.

Ἦτο καὶ πειθαρχικός.

Καὶ δι' αὐτό, ὅταν ἀξιωματικὸς ἄλλος ἐκ τῶν ἐντεταλμένων τὴν ἀστυνομικὴν ἐποπτείαν τῆς πόλεως τὸν ἐπέταξε νὰ σταθῇ, ὁ Βάρδας ὑπήκουσε.

—Τί συμβαίνει; ἠρώτησεν ὁ ἀξιωματικός.

—Μὰ τὸν θεόν... Κι' ἐγὼ δὲν ἠξεύρω....

—Καὶ ὅμως ἐξιφούλκησες.

—Δὲν τὸ ἀρνοῦμαι.

—Καὶ ἐτραυμάτισες.

—Βεβαίως....

—Καὶ σὲ κατηγοροῦν ὅτι ὕβρισες τὴν Αὔγουσταν.

—Ψεῦδος!

—Ὅπως καὶ ἂν ἔχῃ τὸ πρᾶγμα, ὀφείλεις νὰ μὲ ἀκολουθήσῃς.

—Ποῦ;

—Εἰς τὸν ἔπαρχον.

—Ὁ ἔπαρχος δὲ τίς;

—Αὐτὸ δὲν σ' ἐνδιαφέρει. Ἂν ἀποδείξῃς ὅτι δὲν ὕβ τὴν βασίλισσαν, ὁ ἔπαρχος θὰ φανῇ ἐπιεικής. Ἀλλοίμονόν σου ὅμως, ἂν ὁ κόσμος ποὺ σὲ κατηγορεῖ ἔχει δίκαιον:

—Αὐτὸ θὰ τὸ διαλευκάνῃ ὁ ἔπαρχος, εἶπεν ὁ Βάρδας γαίνωμεν.

Βλέπων ὅμως νέον κύκλον περιέργων σχηματιζόμενον ριξ αὐτοῦ.

—Σὲ παρακαλῶ, εἶπεν εἰς τὸν συλλαβόντα αὐτὸν ἀξιω κόν. Ἀπομάκρυνε τοὺς χυδαίους αὐτούς, διότι δὲν ἐγ διὰ τὸν ἑαυτόν μου..

Ὁ ἀξιωματικὸς ἔνευσεν εἰς τοὺς περιέργους ν' ἀπομ θοῦν, ἀφ' οὗ προηγουμένως τοὺς καθησύχασε λέγων·

—Ἂν εἶναι ἔνοχος, θὰ τιμωρηθῇ.....

Καὶ οὕτω ὁ Θεόφιλος Βάρδας, ἀντὶ νὰ μεταβῇ εἰς ψιν τοῦ πατρικίου Γεωργίου, ὅπως ἐσκόπευε νὰ κάμῃ, σθη νὰ ἐπισκεφθῇ τὸ Ἐπαρχεῖον....

Ἐκεῖ, ἀπουσιάζοντος τοῦ Ἐπάρχου, ἐκλείσθη εἰς ἕν τιον, τὴν θύραν τοῦ ὁποίου ἀνέλαβον νὰ φρουρήσουν δύο τιῶται.

—Νὰ πάρ' ἡ ὀργὴ νὰ πάρῃ, ἐσκέπτετο ὁ Βάρδας, κλ νος εἰς τὸ ἀντὶ φυλακῆς χρησιμεῦον δωμάτιον. Καθὼς νουν τὰ πράγματα, μοῦ φαίνεται ὅτι θ' ἀργήσω πολὺ νίδω τὴν Ἄνναν. Καὶ ἡ ἄδειά μου λήγει μετ' ὀλίγας

Ἡ σκέψις ὅτι ὁ Ἔπαρχος, ἀναγνωρίζων τὸ δίκαιόν τοῦ ἀπέδιδε τὴν ἐλευθερίαν, τὸν καθησύχασε.

—Ὑπομονή, εἶπε. Πρέπει νὰ περιμένω. Ὁ Θεὸς νὰ δώσῃ νὰ μὴν ἀργήσῃ ὁ περίφημος αὐτὸς Ἔπαρχος.

ΣΥΝΕΧΙΖΕΤΑΙ