50 χορωδιακά συγκροτήματα στό Γ' Χορωδιακό Φεστιβάλ που θά γίνει τόν 'Οκτώβριο στήν 'Αθήνα

ΟΡΓΑΝΩΤΡΙΑ Η ΧΟΡΩΔΙΑ ΕΜΠΟΡΙΚΗΣ ΤΡΑΠΕΖΗΣ

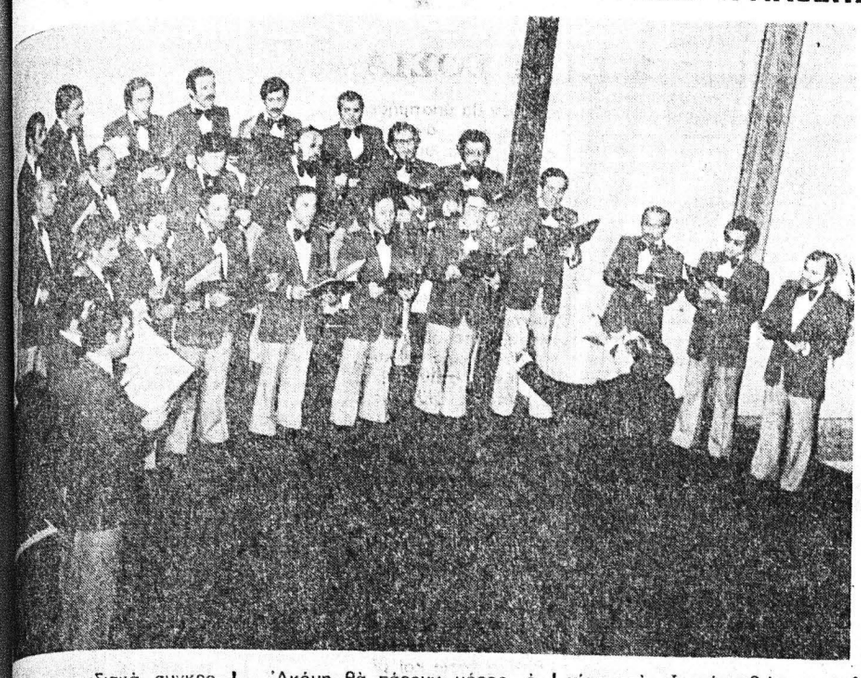

...ήντα χορωδιακά συγκρο-...τα ἀπ' ὅλη τή χώρα, δήλω-...συμμετοχή στό 3ο χορωδια-...φεστιβάλ 'Αθηνῶν ποὺ θά ...από 16 — 22 'Οκτωβρίου ...στό ξενοδοχεῖο «Χίλτον» ...Ἀθήνας καὶ ποὺ ὀργανώνε-...ἀπό τή χορωδία ὑπαλλήλων ...ρικῆς Τραπέζης τῆς 'Ελ-...ας.

Συγκεκριμένα θά πάρουν μέ-...χορωδίες ποὺ θά ἐκπροσω-...ν τίς πόλεις, 'Αθήνα, 'Α-...γίο, Ἀταλάντη, Βόλο, ...νισσα, Ἐλασσόνα, Θεσσα-...η, Καλαμάτα, Καρδίτσα, ...σα, Κερατσίνι (Πειραιῶς) ...ά, Κόρινθο, Λαμία, Λάρι-...σα, Λιβαδειά, Λευκάδα, Πάτρα, ...ά, Ν. Σμύρνη, Ρέθυμνο, ...ά καὶ Φλώρινα.

Ἀκόμη θά πάρουν μέρος, ἐκτὸς διαγωνισμοῦ, 10 διαλεχτὰ χορωδιακὰ συγκροτήματα ἀπὸ τὶς χῶρες Δυτικὴ Γερμανία, Ἑλβετία, Βουλγαρία, Ἰταλία, Οὐγγαρία, Νορβηγία, Σοβ. Ἕνωση καὶ Τσεχοσλοβακία.

Οἱ χορωδίες αὐτὲς θὰ ἐκτελέσουν λαϊκὰ χορωδιακὰ τραγούδια — ἡ κάθε μία τοῦ τόπου της — καὶ ἄλλα ἔργα ἀπὸ τὸ διεθνὲς ρεπερτόριο.

Ὑπολογίζεται ὅτι στὸ 7ήμερο τῶν ἐκδηλώσεων θὰ φθάσουν στὴν Ἀθήνα 2.500 περίπου Ἕλληνες καὶ ξένοι χορωδοί, ἐνῶ τὶς ἐκδηλώσεις τοῦ φεστιβάλ, θὰ παρακολουθήσουν πάνω ἀπὸ 50.000 ἀκροατές.

Τὰ στοιχεῖα αὐτὰ δίνουν ἀνάγλυφο τὸ μέγεθος τῆς ἐπιτυχίας ποὺ εἶχε ἡ καθιέρωση τοῦ νέου θεσμοῦ στὴν Ἑλλάδα, ἀλλὰ καὶ τὴν τεράστια προέκταση ποὺ παίρνουν οἱ φετεινὲς ἐκδηλώσεις του, ποὺ σίγουρα θὰ ἀποτελέσουν ἕνα ἀπὸ τὰ μεγαλύτερα καὶ σοβαρώτερα καλλιτεχνικὰ γεγονότα τῆς χρονιᾶς.

Τέλος ἂν ὑπολογισθεῖ ὅτι ζήτησαν νὰ συμμετάσχουν περισσότερα ἀπὸ 40 εὐρωπαϊκὰ συγκροτήματα—ποὺ δὲν ἦταν δυνατὸ νὰ προσκληθοῦν ὅλα — εὔκολα διαφαίνεται ὅτι τὸ χορωδιακὸ φεστιβὰλ 'Αθηνῶν ἐξελίσσεται σὲ μιὰ ἀπὸ τὶς σοβαρώτερες καὶ μεγαλύτερες εὐρωπαϊκὲς διοργανώσεις τοῦ εἴδους»

Στὴ φωτογραφία ἡ διοργανώτρια χορωδία τῶν ὑπαλλήλων τῆς Ἐμπορικῆς Τραπέζης.

...ἀναθεώρηση τῆς γεωργικῆς ...ολιτικῆς ΕΟΚ δέν ἐμποδίζει ...ς διαπραγματεύσεις ἐντάξεως

...ΕΛΛΕΣ, (ΑΠΕ). "Οχι ...δέν σημειώθηκε καθυστέ-...ης διαπραγματεύσεις γιά ...ξη τῆς Ἑλλάδος στήν ...ὸ τὴν ἀναθεώρηση τῆς ...ῆς γεωργικῆς πολιτικῆς. ...ντίθετα, συνεχίζεται μὲ ...η πρόοδο ἡ νέα φάση ...τὴν τὴν κατηγορηματικὴ ἀ-...ση δίνει ἡ Εὐρωπαϊκὴ Ἐπι-...ὴ σὲ ἐρώτηση τοῦ Βέλγου ...ευτοῦ κ. Ντὲ Κλέρκ, προέ-...τῆς Μικτῆς Κοινοβουλευτι-...Ἐπιτροπῆς.

...υγκεκριμένα, ὁ κ. Ντὲ ...κ, ὑπέβαλε τὴν ἑξῆς ἐρώ-...: "Εἶναι ἀλήθεια ὅπως ἔ-...ραφη κατ' ἐπανάληψη στὸν ...ὅτι ἡ Εὐρωπαϊκὴ Ἐπιτρο-...ἡ ...τρεῖ τὶς διαπραγματεύσεις ...ν Ἑλλάδα, μέχρις ὅτου ἡ ...ήτα θὰ ἔχει ἀναθεωρήσει ...εωργικὴ πολιτικὴ της ὡς ...τὶς μεσογειακὲς περιοχές, ...ναί, κατὰ πόσον ὑπάρχει ...μεταξὺ τῶν δύο αὐτῶν θε-...».

...ἀπάντηση τῆς Ἐπιτροπῆς: Οἱ διαπραγματεύσεις γιὰ ...νταξη τῆς Ἑλλάδος, ποὺ ...ονται ἀπὸ τὸ Συμβούλιο ...Ὑπουργῶν, ἐκ μέρους τῆς ...ας δὲν ἔχουν καθυστε-...Ἀντίθετα, ἡ Ὑπουργική ...ς τῆς 19ης Δεκεμβρίου, ...Ἑλλάδος καὶ Κοινότητος ...ὸς τὸ τέλος τῆς διεευ-...ς φάσεως τῶν διαπραγ-...ατεύων. Τὸ Συμβούλιο ζήτη-...ὴ Ἐπιτροπὴ παρουσίασε ...ς προτάσεις γιὰ τὴν οὐ-...ἡ φάση τῶν διαπραγματεύσεων στὸν τομέα τῆς Τελωνειακῆς Ἑνώσεως γιὰ τὰ Βιομηχανικὰ Προϊόντα, τῆς ἐλεύθερης κυκλοφορίας κεφαλαίων τῆς ἐξωτερικὲς σχέσεις καὶ τὴν ἕνωση ἄνθρακος — χάλυβος.

Σχετικὰ μὲ τὸν τομέα τῆς Τελωνειακῆς Ἑνώσεως γιὰ τὰ Βιομηχανικὰ προϊόντα οἱ αὐσιώδεις διαπραγματεύσεις ἄρχισαν στὶς 10 τοῦ περασμένου Φεβρουαρίου, κατὰ τὴν 11η Σύνοδο τῶν ἀναπληρωτῶν Ὑπουργῶν. Δύο ἄλλες σύνοδοι, σὲ ἐπίπεδα ἀναπληρωτῶν Ὑπουργῶν, πραγματοποιήθηκαν στὶς 27 Φεβρουαρίου καὶ 27 Μαρτίου καὶ μία νέα Ὑπουργική Σύνοδος στὶς 3 Ἀπριλίου.

Ἐν συνεχεία τῶν συνόδων αὐτῶν, οἱ διαπραγματεύσεις σχετικὰ μὲ τὸ κεφάλαιο τῆς Τελωνειακῆς Ἑνώσεως, μὲ βάση τὶς προτάσεις τῆς Ἐπιτροπῆς, ἔχουν οὐσιαστικὰ τελειώσει. Οὐσιώδης πρόοδος πραγματοποιήθηκε καὶ στὸν τομέα τῆς Κινήσεως Κεφαλαίων, καθὼς καὶ στὶς πρῶτες ἐργασίες στὸν τομέα τῶν Ἐξωτερικῶν Σχέσεων.

Δὲν ὑπάρχει παρὰ μόνον μία σχέση μεταξὺ τῆς ἐντάξεως τῆς Ἑλλάδος καὶ τῆς ἀναθεωρήσεως τῆς κοινῆς γεωργικῆς πολιτικῆς γιὰ τὰ μεσογειακὰ προϊόντα. Πρόκειται, ἁπλῶς, γιὰ τὸ γεγονὸς ὅτι ἡ Ἑλλάδα ὀφείλει νὰ δεχθῆ τὸ κοινοτικὸ κεκτημένο στὸν γεωργικὸ τομέα, καθὼς καὶ σ' ὅλους τοὺς ἄλλους τομεῖς. Ὅπως θὰ εἶναι αὐτὸ (τὸ κοινοτικὸ κεκτημένο) κατὰ τὴν ἡμερομηνία τῆς ἐντάξεώς της, μὲ τὴν ἐπιφύλαξη τῶν μεταβατικῶν ρυθμίσεων. Ἐπίσης, ὅλες οἱ τροποποιήσεις ποὺ θὰ παρεμβληθοῦν ἀπὸ τώρα καὶ στὸ ἑξῆς μέχρις ὅτου ἐνταχθῆ ἡ Ἑλλάδα στὴν κοινὴ γεωργικὴ πολιτικὴ — σχετικὰ μὲ τὰ μεσογειακὰ προϊόντα θὰ ἐφαρμοσθοῦν ἀπὸ τὴν Ἑλλάδα, ἀπὸ τῆς ἐντάξεώς της, μὲ τὴν ἐπιφύλαξη μεταβατικῶν ρυθμίσεων".

Σημειωτέον ὅτι μέσα στὸν Ἰούνιο θὰ πραγματοποιηθοῦν δύο ἀκόμη σύνοδοι ἀναπληρωτῶν Ὑπουργῶν (12 καὶ 23 Ἰουνίου) καὶ μία Ὑπουργική, στὶς 26 Ἰουνίου στὸ Λουξεμβοῦργο. Στὶς συνόδους αὐτὲς ἡ Κοινοτικὴ ἀντιπροσωπεία προβλέπεται ὅτι ἐκτὸς ἀπὸ τὶς ἀπαντήσεις ποὺ θὰ δώση στὶς ἀντιπροτάσεις τῆς ἑλληνικῆς πλευρᾶς σὲ διαφόρους τομεῖς, ποὺ ἔχουν ἤδη συζητηθῆ διαδοχικά, θὰ ὑποβάλη σύντομα καὶ τὶς προτάσεις της στὸν τομέα ἄνθρακος — χάλυβος. Ἐπίσης, θὰ γίνουν καὶ νεώτερες προτάσεις γιὰ τὸ παραγωγὸ δίκαιο.

ΟΤΕ ΟΡΓΑΝΙΣΜΟΣ ΤΗΛΕΠΙΚΟΙΝΩΝΙΩΝ ΤΗΣ ΕΛΛΑΔΟΣ Α.Ε.

ΑΝΑΚΟΙΝΩΣΙΣ

...ΥΞΗΣΗ ΤΗΣ ΕΦ ΑΠΑΞ ΕΙΣΦΟΡΑΣ„

...ύστερα ἀπὸ τὴν αὔξηση τῆς ἐφ' ἅπαξ εἰσφορᾶς νέας τηλεφω-...καὶ τηλετυπικῆς συνδέσεως, ποὺ γίνεται ἀπὸ 1ης Ἰουνίου ...ὁ Ο.Τ.Ε. ὑπενθυμίζει ὅτι οἱ συνδρομητὲς ποὺ ἔχουν εἰδοποι-...ὲ ἐπιστολὴ ὅτι ἐγκρίθηκε ἡ σύνδεσή τους, δὲν θὰ ἐπιβαρυν-...ὲ τὴν αὔξηση αὐτὴ ἐφ' ὅσον πληρώσουν μέχρι 31—5—1978».

ΟΤΕ ΟΡΓΑΝΙΣΜΟΣ ΤΗΛΕΠΙΚΟΙΝΩΝΙΩΝ ΤΗΣ ΕΛΛΑΔΟΣ Α.Ε.

ΑΝΑΚΟΙΝΩΣΙΣ

ΑΓΟΡΑ ΟΙΚΟΠΕΔΟΥ ΣΤΗΝ ΠΑΤΡΑ

Ὁ Ο.Τ.Ε., δέχεται προσφορὲς γιὰ τὴν ἀγορὰ οἰκοπέδου ποὺ ...ρησιμοποιηθεῖ γιὰ τὴν ἀνέγερση κτιρίου γραφειακῶν χώρων. Τὸ οἰκόπεδο, θὰ πρέπει νὰ βρίσκεται μέσα στὰ ὅρια τοῦ ἐ-...γμένου σχεδίου τῆς Πόλεως Πατρῶν, νὰ εἶναι ἄρτιο, οἰκοδομή-...καὶ νὰ ἔχει ἐπιφάνεια ἀπὸ 3000 ἕως 6000 τετρ. μέτρα. Στὴν προσφορὰ πρέπει νὰ γράφονται πλήρη στοιχεῖα διευθύν-...καὶ ἀριθμὸς τηλεφώνου τοῦ ἰδιοκτήτου ἢ τῶν συνιδιοκτητῶν ...ἐπίσης ὁ ἀριθμὸς τοῦ τίτλου ἰδιοκτησίας. Τὸ αἰτούμενο τίμημα θὰ ἐκφράζεται σὲ δραχμὲς ἀνὰ τετρ. ...ο καὶ ὄχι συνολικά. Γίνονται δεκτὲς καὶ προσφορὲς ὁμόρων οἰκοπέδων ποὺ θὰ συμ-...ῶνουν ἀμοιβαία τὸ ἀπαιτούμενο ἐμβαδό. Δηλώνεται ὅτι ὁ Ο.Τ.Ε., δὲν καταβάλλει μεσιτικὰ δικαιώμα-...τὰ ἔξοδα μεταβιβάσεως τοῦ ἀκινήτου δηλ. ὁ φόρος μεταβιβά-...ς τὸ χαρτόσημο καὶ τὰ δικαιώματα τοῦ συμβολαιογράφου καὶ ...γόρου γιὰ τὴ σύνταξη καὶ ὑπογραφὴ τοῦ συμβολαίου, ποὺ ἀ-...νται σὲ 8% περίπου ἐπὶ τῆς ἀξίας τοῦ τιμήματος, βαρύνουν ...πωλητή. Οἱ προσφορές, συνοδευόμενες ἀπὸ πρόχειρα τοπογραφικὰ δια-...ματα, πρέπει νὰ ὑποβληθοῦν μέσα σὲ τριάντα (30) ἡμέρες ...τὴ δημοσίευση τῆς ἀνακοινώσεως αὐτῆς, στὰ γραφεῖα τῆς Πε-...Δ/νσεως Ν. & Δ. Ἑλλάδος τοῦ Ο.Τ.Ε., στὸ Μέγαρο Ἐθνικῆς ...ρέτας Γούναρη — Κορίνθου 3ος ὄροφος γραφεῖο 308 τηλέφ. ...399.

Γιὰ περισσότερες πληροφορίες, παρακαλοῦμε νὰ ἀπευθύνεσθε ...ὴ παραπάνω διεύθυνση.

Η ΣΥΝΕΔΡΙΑΣΗ ΤΗΣ ΒΟΥΛΗΣ

Τό νομοσχέδιο γιά τίς συντάξεις τῶν ἀναπήρων

ΤΙ ΠΡΟΤΕΙΝΕΙ ΤΟ ΠΑΣΟΚ

ΑΘΗΝΑΙ. (ΑΠΕ). Νόμος γιὰ τὴν αὔξηση τῶν συντάξεων τοῦ Δημοσίου ποὺ δὲν καθορίζονται βάσει μισθοῦ, συζητήθηκε χθὲς στὴ Βουλή.

Ὁ ὑφυπουργὸς Οἰκονομικῶν κ. Κ. Παπαρρηγόπουλος, μιλώντας κατὰ τὴν σχετικὴ συζήτηση εἶπε:

Μὲ τὸ νομοσχέδιο ποὺ συζητεῖται τιμώντας τοὺς ἀναπήρους καὶ τὰ θύματα πολέμου χορηγοῦμε τὴν καθολικὴ καὶ σημαντική, ἐν ὄψει τῶν κρατουσῶν σήμερα οἰκονομικῶν συνθηκῶν καὶ περιστάσεων, αὔξηση τῶν συντάξεων καὶ τῶν ἐπιδομάτων ἀνικανότητος 40%.

Ἐπίσης καλύπτουμε καὶ τοὺς συνταξιούχους σιδηροδρομικοὺς, τῶν ὁποίων ὁ μισθός, ὅπως ἦταν ἐπόμενο, δὲν καθορίστηκε ἀπὸ τὸ νέο μισθολόγιο, ἐπειδὴ δὲν ἔχουν τὴν ἰδιότητα τῶν ὀργάνων τοῦ κράτους. Σ' αὐτοὺς προσφέρουμε, ὁπωσδήποτε αὔξηση 30% ποὺ θὰ ὑπολογισθεῖ καὶ στὶς δευτερεύουσες ἀπολαυὲς καὶ στὶς λοιπὲς προσαυξήσεις τῆς συντάξεώς τους.

Ἀλλὰ ὁ ἐξόχως κοινωνικὸς χαρακτήρας τοῦ νομοσχεδίου ἀποκαλύπτεται καὶ μὲ ἄλλες διατάξεις διὰ τῶν ὁποίων χορηγεῖται σ' ὅλους τοὺς συνταξιούχους τοῦ Δημοσίου καὶ ΝΠΔΔ ἐπίδομα οἰκογενειακῶν βαρῶν ἴσο μὲ ἐκεῖνο ποὺ χορηγεῖται στοὺς ἐν ἐνεργείᾳ ὑπαλλήλους».

Ὑπὲρ τοῦ νομοσχεδίου ἐτάχθηκε ὁ εἰσηγητὴς τῆς πλειοψηφίας κ. Στ. Μπλάτσας.

Ὁ εἰσηγητὴς τῆς μειοψηφίας κ. Ξ. Πελοποννήσιος (ΠΑΣΟΚ) ὑποστήριξε ὅτι τὸ νομοσχέδιο δὲν φέρνει οὐσιαστικὲς βελτιώσεις γιὰ τοὺς ἀναπήρους καὶ εἶπε:

«Τὸ νομοσχέδιο γιὰ νὰ ἀνταποκριθεῖ στὰ δίκαια αἰτήματα τῶν συνταξιούχων, πρέπει —κατὰ τὸ ΠΑΣΟΚ— νὰ γίνουν τὰ ἑξῆς: Προτείνουμε:

1) Νὰ ἀναπροσαρμοσθοῦν οἱ πολεμικὲς συντάξεις, ἀνάλογα μὲ τὸν βαθμὸ τῆς ἀναπηρίας μὲ βάση τὶς 150 δραχμὲς ὅπως προτείνουν οἱ ἐνδιαφερόμενοι, ἢ τὸν τριπλασιασμὸ τοῦ κατωτάτου ὁρίου συντάξεων καὶ τὴν ἀνάλογη προσαρμογὴ στὶς ἀνώτερες συντάξεις, ὅπως προτείνει τὸ ΠΑΣΟΚ. Καὶ νὰ κλιμακωθῆ τὸ ἐπίδομα ἀναπηρίας ἀπὸ 50—75% ἐπὶ τῆς βασικῆς συντάξεως.

Ἡ συζήτηση συνεχιζόταν ἀργὰ τὴν νύχτα. Σήμερα ἡ Βουλὴ θὰ ἀσχοληθῆ μὲ κοινοβουλευτικὸ ἔλεγχο.

Ἡ Μόσχα βεβαιώνει τὶς ΗΠΑ ὅτι δέν ἔχει βλέψεις στήν Ἀφρική

ΔΗΛΩΣΗ ΤΟΥ ΓΚΡΟΜΥΚΟ

ΟΥΑΣΙΓΚΤΩΝ. (ΑΠΕ). Ἀμερικανοὶ καὶ Ρῶσοι ἀξιωματοῦχοι πραγματοποίησαν κάποια μικρὴ πρόοδο στὴν ἐπίλυση τῶν διαφορῶν τους, ὅσον ἀφορᾶ τὰ στρατηγικὰ ὅπλα, ὑπῆρξαν ὅμως ζωηρὲς ἀντιθέσεις στὶς ἀπόψεις τους, οἱ ὁποῖες καὶ ἐκδηλώθηκαν δημοσίως ὅσον ἀφορᾶ στὴ πολιτικὴ ποὺ τηρεῖται στὴν Ἀφρική.

Ὕστερα ἀπὸ τετράωρες καὶ πλέον συνομιλίες μὲ τὸν πρόεδρο Κάρτερ, τὸ περασμένο Σάββατο, ὁ Σοβιετικὸς ὑπουργὸς Ἐξωτερικῶν κ. Γκρομύκο, δήλωσε στοὺς δημοσιογράφους ὅτι ὁ πρόεδρος εἶναι κακῶς πληροφορημένος σχετικὰ μὲ τὶς σοβιετοκουβανικὲς στρατιωτικὲς κινήσεις στὴν Ἀφρική.

Συνεχίζοντας εἶπε, ὅτι ἡ Μόσχα δὲν ἔχει καμμιὰ πρόθεση «νὰ ἀρπάξει» ὁποιοδήποτε τμῆμα τῆς ἠπείρου αὐτῆς καὶ πρόσθεσε: «Δὲν τὸ χρειαζόμαστε».

Ἀργότερα ὁ ὑπουργὸς Ἐξωτερικῶν κ. Βάνς, ὕστερα ἀπὸ ἄλλης μιᾶς ὥρας συνομιλία ποὺ εἶχε μὲ τὸν κ. Γκρομύκο, στὸ Σταίητ Ντηπάρτμενετ, δήλωσε, μὲ ὕφος πολὺ σοβαρό, στοὺς δημοσιογράφους καὶ παρουσία τοῦ Σοβιετικοῦ συναδέλφου του:

«Φρονῶ ὅτι θὰ πρέπει νὰ κάμω μιὰ διασαφήνιση στὴ δήλωση ποὺ ἔγινε μετὰ τὴν σημερινὴ (χθεσινὴ) πρωϊνὴ συνάντηση (Κάρτερ —Γκρομύκο), ὅταν ἀφέθη νὰ ἐνοηθεῖ ὅτι ὁ πρόεδρος δὲν ἦταν καλὰ πληροφορημένος ὅσον ἀφορᾶ τὴν Ἀφρική. Ὁ πρόεδρος εἶναι πλήρως καὶ ἐπακριβῶς πληροφορημένος καὶ θὰ ἤθελα νὰ τὸ διασαφηνίσω αὐτό».

Ὁ κ. Γκρομύκο παρέμεινε οἰωπηλὸς χωρὶς κτῆμα ἀπολύτως σύσπαση στὸ πρόσωπό του, καθὼς ὁ Ἀμερικανὸς ὑπουργὸς προέβαινε στὴ διάψευσή του.

Ὁ κ. Βὰνς πρόσθεσε ὅτι θὰ συναντηθεῖ καὶ πάλι μὲ τὸν κ. Γκρομύκο αὔριο Τετάρτη στὴ Νέα Ὑόρκη. Ἐρωτηθεὶς ἂν ἡ συνάντηση αὐτὴ μπορεῖ νὰ φέρει τὶς συνομιλίες «Σάλτ» σὲ ἕνα αἴσιο πέρας, ἀπάντησε μονολεκτικὰ «ὄχι».

Ὁ κ. Γκρομύκο εἶχε δηλώσει, νωρίτερα, ὅτι «κάποια πρόοδος» εἶχε ἐπιτευχθεῖ στὸ θέμα τῆς συμφωνίας τῶν ὅπλων, ἀλλὰ ὁ κ. Βὰνς τὸ διατύπωσε κατὰ ἕνα ἀρνητικὸ τρόπο λέγοντας:

«Δὲν κάναμε μεγάλη πρόοδο σήμερα, ἀλλὰ θὰ συνεχίσουμε τὶς προσπάθειές μας. Θὰ θέλαμε νὰ πραγματοποιοῦμε τεράστια βήματα, ἀλλὰ καμμιὰ φορὰ εἶναι ἀναγκασμένος κανεὶς νὰ προχωρεῖ μὲ βῆμα σημειωτόν».

Γιατί ἦταν ὕποπτος ὁ Σπυρόπουλος

★ ΣΥΝΕΧΕΙΑ ΕΚ ΤΗΣ 1ης ΣΕΛΙΔΟΣ

θρασύτατος καθὼς ἦταν, πούλησε τὰ ἐμπορεύματα αὐτὰ (καφέδες, οὐΐσκυ, πλαστικὰ κ.λπ.) σὲ διάφορα σούπερ μάρκετ καὶ εἰσέπραττε τὰ χρήματα. Στὶς ἀρχὲς τοῦ παρελθόντος Ἀπριλίου συνελήφθη σὲ ἕνα σοῦπερ Μάρκετ ὅπου εἶχε μεταβεῖ νὰ εἰσπράξει τὸ ὑπόλοιπον 356 χιλιάδων δραχμῶν, ποὺ ἦταν ἡ ἀξία μεγάλης ποσότητος κλεμένου Νές—καφὲ τὸν ὁποῖο εἶχε πουλήσει στὸ Σοῦπερ Μάρκετ. Στὸ ἀστυνομικὸ τμῆμα ὅπου ὁδηγήθηκε, ὁμολόγησε καὶ ἄλλες παρόμοιες κλοπές καὶ ὅταν σέ μιὰ στιγμὴ προφασίσθηκε ὅτι θὰ πάει στὴν τουαλέττα, κατόρθωσε νὰ δραπετεύσει ἀπὸ τὸ παράθυρο. Ἔκτοτε τὰ ἴχνη του χάθηκαν, ἡ τακτική του ὅμως τῆς κλοπῆς κλειστῶν φορτηγῶν μὲ ἐμπορεύματα, τὸν κατέτα ξαν μεταξὺ τῶν ὑπόπτων, γιατὶ ὡς γνωστὸ ὁ δράστης τοῦ τραυματισμοῦ τῶν δύο ἀστυφυλάκων, εἶχε κλέψει λίγη ὥρα πρὶν ἕνα κλειστὸ φορτηγὸ πλῆρες ἐμπορευμάτων.

Πυροβόλησαν τό πλῆθος σέ στάση λεωφορείου καί σκότωσαν δύο

ΑΓΚΥΡΑ, (ΑΠΕ). Δύο γυναῖκες βρῆκαν τὸν θάνατο καὶ τρεῖς φοιτητὲς τραυματίσθηκαν χθὲς τὸ πρωὶ στὸ Γκαζιαντέπ (700 χιλιόμετρα νοτιοανατολικὰ τῆς Ἀγκύρας) ἀπὸ ἄγνωστους ὁπλοφόρους, ποὺ ἄνοιξαν πῦρ ἐναντίον ἀτόμων ποὺ περίμεναν σὲ στάση λεωφορείων τῆς πόλεως, δήλωσε ἔγκυρη πηγὴ τῆς Ἀγκύρας.

Οἱ δύο γυναῖκες, μία ἡλικίας 65 ἐτῶν καὶ ἡ ἄλλη 26 ἐτῶν, ἦταν προφανῶς ὀθῶα θύματα αὐτῆς τῆς ἐπιθέσεως, ποὺ ἐστρέφετο κυρίως ἐναντίον τῶν φοιτητῶν ποὺ περίμεναν στὴ στάση, διευκρίνησε ἡ ἴδια πηγή.

Οἱ ἐπιδρομεῖς κατάφεραν νὰ διαφύγουν, ἐπιβαίνοντες αὐτοκινήτου.

Προσφορά σχολείου γιά τόν ἀγῶνα κατά τοῦ καρκίνου

Τὸ διδακτικὸ προσωπικὸ καὶ οἱ μαθήτριες τοῦ Γ' Γυμνασίου θηλέων, πρόσφεραν γιὰ τὸν ἀντικαρκινικὸ ἀγῶνα 4.500 δρχ.

Τὸ ποσὸν κατετέθη στὴν Ἐθνικὴ Τράπεζα στὸν λογαριασμὸ τῆς Ἀντικαρκινικῆς Ἑταιρίας.

Σέ πυρκαϊά βρῆκαν τό θάνατο πέντε ἄτομα

ΛΙΕΓΗ, (ΑΠΕ). Πέντε ἄτομα βρῆκαν τὸ θάνατο σὲ πυρκαϊά, ποὺ κατέστρεψε, τὴ νύχτα τῆς Κυριακῆς πρὸς τὴ Δευτέρα, κτίριο στὸ Ἔρστολ, κοντὰ στὴ Λιέγη (Βέλγιο).

Αὐτόπτες μάρτυρες λένουν ὅτι ἡ ἔκρηξη σημειώθηκε σὲ κάβα οἰνοπνευματωδῶν ποτῶν στὸ ἰσόγειο, μὲ ἀποτέλεσμα νὰ πάρει φωτιὰ ὅλο τὸ κτίριο.

Οἱ πυροσβέστες, ποὺ κατέφθασαν ἐπὶ τόπου, κατόρθωσαν νὰ διασώσουν τοὺς ἐνοίκους, ἐκτὸς ἀπὸ τοὺς ἀνωτέρω πέντε.

Ἐκάπ ἐκσκαφεύς

Χθὲς τὸ πρωῖ σὲ ἀγροτικὴ θέση τοῦ Ἰσώματος ἐξερράγη πυρκαϊὰ ἀπὸ ἕνωση ἠλεκτρικῶν καλωδίων σὲ ἐκσκαφέα τοῦ Χριστ. Ἀλεξοπούλου. Οἱ ζημιὲς ἀνῆλθαν σὲ 600.000 δρχ. περίπου. Τὸ μὴ χάνημα ἦταν ἀνασφάλιστο.

ΜΑΜΑ ΚΑΙ... ΚΟΡΗ

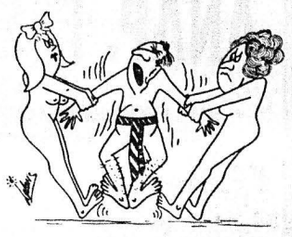

Τὴν παραπάνω καὶ ἄλλες 50 πικάντικες ἱστορίες θὰ διαβάστε στὸ "ΠΟΙΝΙΚΟ ΜΗΤΡΩΟ ΤΗΣ ΠΑΤΡΑΣ„ ποὺ κυκλοφορεῖ στὰ βιβλιοπωλεῖα καὶ περίπτερα

Ἡ Τουρκία ἀρνήθηκε νά ὑπογράψη διακήρυξη ἑνότητος τῶν χωρῶν τοῦ ΝΑΤΟ

ΤΗΝ ΑΠΟΣΥΡΕ Ο ΠΡΟΕΔΡΟΣ ΚΑΡΤΕΡ

ΟΥΑΣΙΓΚΤΩΝ, (Α.Π.Ε.). Ὁ Πρόεδρος Κάρτερ συνεργάσθηκε χθὲς μὲ τὸν σύμβουλό του γιὰ ζητήματα ἐθνικῆς ἀσφαλείας, κ. Μπρεζίνσκι, γιὰ νὰ προετοιμάσει τὸν ἐναρκτήριο λόγο, ποὺ θὰ ἀπευθύνει στὴ Σύνοδο Κορυφῆς τοῦ ΝΑΤΟ, ποὺ οἱ διήμερες ἐργασίες της ἀρχίζουν σήμερα.

Ὁ Πρόεδρος Κάρτερ, στὴν ὁμιλία του πρὸς τοὺς ἐκπροσώπους τῶν 14 Δυτικῶν Χωρῶν, ἀναμένεται ὅτι θὰ ὑπογραμμίσει τὴν ἀνάγκη ἑνότητας, πρὸς ἀντιμετώπιση τῆς σύξανομένης διαμάχης μεταξὺ ὁρισμένων Κρατῶν —Μελῶν. Θὰ ὑπογραμμίσει, ἐπίσης, τὶς σταθερές ἀμερικανικὲς ὑποχρεώσεις ἔναντι τῆς Συμμαχίας.

Ἐξαιρέσει τῆς Γαλλίας, οἱ Πρόεδροι ἢ οἱ Πρωθυπουργοὶ Χωρῶν —Μελῶν τοῦ ΝΑΤΟ θὰ συμμετάσχουν στὴ διάσκεψη. Ἡ Γαλλία, θὰ ἀντιπροσωπευθεῖ μὲ τὸν ὑπουργὸ τῶν Ἐξωτερικῶν.

Ὁ κ. Κάρτερ, ἔχει προγραμματίσει συναντήσεις μὲ πολλοὺς Νατοϊκοὺς ἡγέτες. Σήμερα, μετὰ τὴν ἐναρκτήρια συνεδρίαση, θὰ ἔχει ἰδιαίτερη συνομιλία μὲ τὸν Καγκελλάριο τῆς Δυτικῆς Γερμανίας, κ. Σμίτ καὶ τὸν γενικὸ γραμματέα τοῦ ΝΑΤΟ, κ. Λούνς.

Αὔριο ὁ Πρόεδρος θὰ συναντηθεῖ μὲ τὸν πρωθυπουργὸ τῆς Ἰταλίας, κ. Ἀντρεόττι, τὸν πρωθυπουργὸ τῆς Τουρκίας, κ. Ἐτσεβίτ, καὶ τὸν Ἕλληνα πρωθυπουργό, κ. Κων. Καραμανλῆ.

Οἱ σχέσεις μεταξὺ τῆς Ἑλλάδος καὶ τῆς Τουρκίας εἶναι τεταμένες, ἐξ αἰτίας τῆς Κυπριακῆς διενέξεως, καὶ ἐπὶ τοῦ κ. Κάρτερ ἀσκεῖται πίεση, ἀπὸ ὡρισμένες ὁμάδες στὴν Ἀμερική, νὰ ἀναζητήσει τὴν ἐξεύρεση λύσεως. Ἀναμένεται ὅτι ὁ κ. Κάρτερ, θὰ καταβάλει προσπάθειες καὶ θὰ συμβιβάσει ὡρισμένες διαφορές, κατὰ τὴ διάρκεια τῆς διήμερης Συνόδου Κορυφῆς.

Ὁ κ. Κάρτερ, ἐπιχείρησε νὰ κυκλοφορήσει μιὰ δήλωση ἑνότητας γιὰ τὴν 30ὴ ἐπέτειο τῆς ἱδρύσεως τοῦ ΝΑΤΟ, ἀλλὰ ἡ Τουρκία ἀρνήθηκε νὰ ὑπογράψει. Ἐκπρόσωπος τοῦ Λευκοῦ Οἴκου δήλωσε ὅτι ἡ σκέψη αὐτὴ τοῦ κ. Κάρτερ ἐγκαταλείφθηκε, γιὰ νὰ ἀποφευχθοῦν τυχὸν περιπλοκές.

Μετὰ τὴν πανηγυρικὴ ἔναρξη τῆς Συνόδου, τὰ Μέλη θὰ συνέλθουν δύο φορὲς κεκλεισμένων τῶν θυρῶν ἢ σὲ περιωρισμένες συνεδριάσεις καὶ θὰ παρακαθήσουν σὲ ἐπίσημο γεῦμα, στὸν Λευκὸ Οἶκο. Σύσκεψη ἐν ὁλομελείᾳ γιὰ θέματα ἀμύνης ἔχει προγραμματισθεῖ γιὰ αὔριο τὸ πρωῖ καὶ δύο τελικὲς συσκέψεις τὸ ἀπόγευμα τῆς ἴδιας ἡμέρας.

Ἡ διάσκεψη τοῦ ΝΑΤΟ

★ ΣΥΝΕΧΕΙΑ ΕΚ ΤΗΣ 1ης ΣΕΛΙΔΟΣ

τὶς παραβιάσεις τῶν ἀνθρωπίνων δικαιωμάτων στὴ Σοβιετικὴ Ἕνωση, καθὼς καὶ τὶς ἐπιπτώσεις τους στὴν ὕφεση.

Οἱ στρατιωτικοὶ ἡγέτες καὶ οἱ πολιτικοὶ ἐμπειρογνώμονες τοῦ ΝΑΤΟ προειδοποίησαν γιὰ τὴ σταθερὴ αὔξηση τῶν στρατιωτικῶν ἱκανοτήτων τοῦ Συμφώνου Βαρσοβίας σὲ πυρηνικὰ καὶ συμβατικὰ ὅπλα. Ὁ Ἀνώτατος Ἀρχηγὸς τοῦ ΝΑΤΟ στὴν Εὐρώπη, στρατηγὸς Χαίηγκ, φρονεῖ ὅτι ἡ Σοβιετικὴ Ἕνωση ἀνέτρεψε ἤδη τὴν ἰσορροπία στὴν Κεντρικὴ Εὐρώπη.

Η ΝΕΑ ΠΡΟΣΠΑΘΕΙΑ ΤΟΥ ΣΤΑΙΗΤ ΝΤΗΠΑΡΤΜΕΝΤ

ΟΥΑΣΙΓΚΤΩΝ, (ΑΠΕ). Μὲ τὴν κατάρρευση τῶν μεσολαβητικῶν προσπαθειῶν τοῦ Γενικοῦ Γραμματέως τοῦ ΟΗΕ κ. Βαλντχάϊμ, οἱ Ἡνωμένες Πολιτεῖες παρενέβησαν σὲ προσπάθεια προωθήσεως τῆς ἐπαναλήψεως τῶν εἰρηνευτικῶν συνομιλιῶν γιὰ τὴν Κύπρο. Ἡ Ἀμερικανικὴ διπλωματικὴ προσπάθεια θεωρεῖται ἀπὸ τὸ Σταίητ Ντηπάρτμεντ σημαντικὴ γιὰ δύο λόγους.

— Τὸ συνεχιζόμενο ἀδιέξοδο σὲ ἕνα εἰρηνικὸ διακανονισμὸ τοῦ Κυπριακοῦ ἔχει ἐντείνει τὶς σχέσεις