Ἀθλητική ΗΜΕΡΑ

Δέν ταυτίζεται σήμερα τό γυμνό μέ τό ἀνήθικο

ΑΛΛΑΞΕ Η ΝΟΟΤΡΟΠΙΑ

ΜΙΛΑΝΟ. Ἡ νοοτροπία τῶν «ὑπερπουριτανῶν» Ρωμαιοκαθολικῶν Ἰταλῶν φαίνεται ὅτι ἀλλάζει. Μιά ἔρευνα πού ἔγινε ἀπό τό μεγάλο περιοδικό τοῦ Μιλάνου «Ἐουροπέο» ἀπέδειξε ὅτι πάνω οἱ ἄνδρες, ὅσο καί οἱ γυναῖκες ἔχουν σήμερα ἀπόψεις γιά διάφορα «λεπτά» θέματα, πού θά προκαλοῦσαν γενική ἀγανάκτηση πρίν 20 μόνο χρόνια.

Ἡ ἔρευνα ἔγινε σέ 4.000 Ἰταλούς καί Ἰταλίδες ἀπ' ὅλες τίς περιοχές τῆς χώρας, ἀπό τούς ὁποίους τό 71% δήλωσαν, ὅτι δέν ἔχουν καμμιά ἀντίρρηση νά ἐπιτραπεῖ στίς γυναῖκες νά κάνουν ὁλόγυμνες ἡλιοθεραπεῖα μαζί μέ φιλική τους συντροφιά σέ μιά ἀπομονωμένη πλάζ. Ἔνα μικρότερο ποσοστό (67%) εἶναι πρόθυμο νά δεχθεῖ καί ὁλόγυμνους ἄνδρες, στήν ἴδια περίπτωση.

Τά ποσοστά ἔπεσαν στά 33% καί στά 30% ἀντίστοιχα, στήν περίπτωση τῆς γυμνότητας γυναικῶν καί ἀνδρῶν σέ μιά δημόσια πλάζ. Οἱ κυριότεροι λόγοι πού πρόβαλαν ὅσοι ἔχουν ἀντίρρηση στό θέμα αὐτό ἦταν τό «κακό γοῦστο» ἡ «ἀξιοπρέπεια» καί ἡ «προχλητικότητα».

ΑΛΛΕΣ ΑΝΤΙΛΗΨΕΙΣ

Ἡ ἔρευνα ἀπέδειξε ριζικές ἀλλαγές καί στή στάση τῶν Ἰταλῶν σέ διάφορα ἄλλα «τοῦ μηνός» θέματα. Καί νά σκεφθεῖ κανείς ὅτι πρίν ἀπό 20 χρόνια, ὁ γονεῖς συμφωνοῦσαν ἀπόλυτα μέ τούς ἱερεῖς, οἱ ὁποῖοι δέν ἐπέτρεπαν σέ κορίτσια καί γυναῖκες νά μποῦν στίς ἐκκλησίες ἄν δέν φοροῦσαν κοντομάνικα φουστάνια.

Ἡ διαφοροποίηση τῶν ἀντιλήψεων γιά τή γύμνια, ἔχει ὁδηγήσει σέ ἀντιφατικές ἀποφάσεις τῶν Ἰταλικῶν δικαστηρίων. Ὁρισμένοι δικαστές τιμωροῦν ὅποιον μέ κατηγορίες, γιά τίς ὁποῖες ἄλλοι δικαστές, σέ ἄλλες πόλεις καί περιοχές τῆς χώρας ἐκδίδουν ἀπαλλακτικές ἀποφάσεις.

Τελευταῖα στό Παλέρμο (Σικελία) ἕνας δικαστής καταδίκασε σέ φυλάκιση νιά προσβολή τῶν ἠθῶν ἕνα νεαρό, ὁ ὁποῖος ἔτυχε συλληφθεῖ γιατί κολυμποῦσε γυμνός. Ἀλλά, στήν Σπέζια, ἡ ἰταλική Ριβιέρα, ἕνας ἄλλος δικαστής ἀπάλλαξε δύο ἄνδρες πού ἔκαναν γυμνοί ἡλιοθεραπεία σέ δημόσια πλάζ. Ὁ δικαστής αὐτός, πρίν ἀπό 20 χρόνια θά ἔπρεπε νά.... πάρει σύνταξη.

Στήν Πεσκάρα ἐπί τῆς Ἀδριατικῆς, ἕνας δικαστής ἀπάλλαξε μιά νεαρή πού τήν εἶχαν συλλάβει ἀστυνομικά ὀργανα, ἐπειδή ἔκανε περίπατο σέ μιά πλάζ, γυμνόστηθη.

Πρέπει νά σημειωθῆ ὅτι στήν Ἰταλία δέν ἐπιτρέπονται τά στρατόπεδα γυμνιστῶν, ἄν καί ὑπάρχουν ὡρισμένα παράνομα, πού λειτουργοῦν ὑπό τήν ἀνοχή τῶν ἀρχῶν.

ΤΙ ΕΙΝΑΙ ΑΣΕΜΝΟ

Ὅταν, ὅσοι πῆραν μέρος στήν ἔρευνα τοῦ περιοδικοῦ, ρωτήθηκαν τί θά θεωροῦσαν σάν ἄσεμνο ποσοστό 23% ἀπάντησαν ὅτι ἄσεμνο εἶναι τό νά ἐκμεταλλεύεται ἕνας πολιτικός τή θέση γιά νά κάνει ἀπάτες καί καταχρήσεις. Ἀκόμη καί ὅσοι φτύνουν στό δρόμο, θεωρήθηκαν «πιό ἄσεμνοι» ἀπό μιά γυναῖκα πού κάνει τήν ἡλιοθεραπεία τῆς σέ μιά πλάζ. Τά 30% ἀπ' αὐτούς πού ἀπάντησαν στά ἐρωτήματα τοῦ «Ἐουροπέο» δέν θεωροῦν ἄσεμνο τό γυναικεῖο γυμνό ἔστω καί σέ μιά δημόσια πλάζ.

Μόνο τά 9% ἀπάντησαν ὅτι ἡ σεξουαλική ἐπαφή δέν πρέπει νά παρουσιάζεται στίς κινηματογραφικές ταινίες. Τά 45% ὑποστήριξαν ὅτι πρέπει νά ἐπιτραποῦν τά φίλμ — πορνό, ἀλλά μέ αὐστηρή ἀπογόρευση τῆς εἰσόδου τῶν ἀνηλίκων.

Καί νά σκεφθεῖ κανείς ὅτι τό 1956, Ἰταλός σκηνοθέτης δικάσθηκε καί καταδικάσθηκε καί ἡ ταινία του «λογοκρίθηκε» ἐπειδή ἔδειχνε «ἐντελῶς φευγαλέα» τήν πρωταγωνίστρια γυμνή, ἀλλά ἀπό πίσω.

Οἱ ριζικές αὐτές ἀλλαγές στή νοοτροπία καί στήν ἀντίληψη τῶν Ἰταλῶν γιά τό ἄσεμνο, ἀποδίδονται ἀπό τούς κοινωνιολόγους στήν ἄνοδο τοῦ βιοτικοῦ ἐπιπέδου τοῦ Ἰταλικοῦ λαοῦ. Σάν παράδειγμα ἀναφέρεται τό ὅτι ἡ κακῶς ἐννοουμένη αὐστηρότητα τῶν ἠθῶν, διατηρεῖται ἀκόμη κυρίως στίς καθυστερημένες περιοχές τοῦ Νότου, ἐνῶ στό βιομηχανοποιημένο Βορρᾶ, οἱ ἀντιλήψεις εἶναι πολύ πιό ἐλαστικές καί ἐλεύθερες.

Βέβαια, ὑπάρχουν οἱ.... φρουροί τῶν ἠθῶν, πού διαμαρτύρονται καί ὑποστηρίζουν ὅτι «ὁ ἰταλικός λαός ὁδηγεῖται στήν κατάστροφή μέ τά νέα ἤθη» ἀλλά αὐτοί ὑπάρχουν παντοῦ καί πάντα, χωρίς ἡ παρουσία τους νά ἐμποδίζει τίς μεταβολές πού προκαλοῦνται ἀπό τήν ἀλλαγή τῶν οἰκονομικῶν συνθηκῶν.

ΓΡΑΜΜΑΤΑ ΠΡΟΣ ΤΗΝ «ΗΜΕΡΑ»

Τά Δεμένικα καί ὁ Ὑπουργός προεδρίας

Κύριε Διευθυντά,

Σχετικά μέ τό εὐχαριστήριο δημοσίευμα, στήν ἔγκριτη ἐφημερίδα σας τοῦ Ἐκπολιτιστικοῦ Συλλόγου Δεμενίκων πρός τόν ὑπουργόν Προεδρίας τῆς Κυβερνήσεως καί ἐπειδή σέ αὐτό ἀναγράφεται ἡ φράση «οἱ κατοικοι ὅλοι», εἶμαι ὑποχρεωμένος να διαχωρίσω τήν θέση μου, διότι ναί μέν ὀφείλουμε νά εὐχαριστήσουμε τόν κ. ὑπουργό γιά τό ἐνδιαφέρον πού δείχνει γιά τόν οἰκισμό μας, ἀλλά ὄχι μέ ἕνα κείμενο — φάρσα πού κανέναν δέν πείθει, παρά ἐκθέτει στά μάτια τῆς πολιτείας τούς ὑπερήφανους καί προοδευτικούς κατοίκους τοῦ οἰκισμοῦ μας.

Μέ τιμή

ΠΑΝ. ΣΤΑΘΟΠΟΥΛΟΣ

Λογιστής

Πρώην πρόεδρος τοῦ Ἐκπολιτιστικοῦ Συλλόγου Δεμενίκων

ΕΛΛΗΝΙΚΗ ΒΙΟΜΗΧΑΝΙΑ ΟΠΛΩΝ Α. Ε.

Η ΕΛΛΗΝΙΚΗ ΒΙΟΜΗΧΑΝΙΑ ΟΠΛΩΝ (ΕΒΟ) Α.Ε.

ΖΗΤΕΙ

Νά προσλάβη διά τό ἐν Αἰγίω Ἐργοστάσιόν της τούς κάτωθι κατά εἰδικότητα:

Ἕναν (1) τεχνίτη πεπειραμένο μέ προϋπηρεσία εἰς ἐργαλειομηχανές καί ρύθμιση αὐτῶν 4—6 ἔτη.

Ἕναν (1) Ἐργοδηγό Ἠλεκτρολόγο Μέσης Τεχνικῆς Σχολῆς μέ ὄδειαν ἀσκήσεως ἐπαγγέλματος μέ γνῶσιν εἰς τήν ἀνάγνωσιν σχεδίων, εἰς τήν ἐγκατάστασιν, ἔλεγχο, λειτουργία ἠλεκτρικῶν μηχανῶν καί ὀργάνων. Προϋπηρεσία 4—6 ἔτη.

Δύο (2) Ἐργοδηγούς Μηχανοτεχνίτας Μέσης Τεχνικῆς Σχολῆς μέ προϋπηρεσία εἰς ἐργαλειομηχανάς καί εἰς τήν ἀνάγνωση σχεδίων καθώς καί εἰς τήν συντήρηση αὐτῶν 4—6 ἔτη.

Δύο (2) Τεχνίτας Κατωτέρας Τεχνικῆς Σχολῆς πεπειραμένους εἰς ἐργαλειομηχανές καί εἰς τήν συντήρηση αὐτῶν. Προϋπηρεσία 4—6 ἔτη.

Τριάντα τέσσαρους (34) Μηχανοτεχνίτας μέ προϋπηρεσία εἰς μηχανουργεῖον καί εἰς ἔργα λειομηχανές 2—4 ἔτη.

Δύο (2) Τεχνίτας Συγκολλητάς Μετάλλων μέ προϋπηρεσία 3—5 ἔτη.

Πέντε (5) Τεχνικούς Ἀποθηκαρίους μέ προϋπηρεσία εἰς Ἀποθήκη Ἐργοστασίου 2—4 ἔτη.

Δύο (2) Τεχνικούς Γραφείς ἀποφοίτους Γυμνασίου, πεῖρα 2—4 ἔτη.

Πέντε (5) Ἐργοδηγούς Μέσης Τεχνικῆς Σχολῆς μέ πεῖρα εἰς τόν προγραμματισμό παραγωγῆς 4—6 ἔτη.

Δύο (2) Ἠλεκτρολόγους Κατωτέρας Τεχνικῆς Σχολῆς μέ ὄδειαν ἀσκήσεως ἐπαγγέλματος πεπειραμένους εἰς τήν ἐγκατάστασιν, ἔλεγχο, μέτρηση, καί λειτουργία καί διόρθωση ἠλεκτρικῶν ἐγκαταστάσεων πεῖρα 3—5 ἔτη.

Ἐννέα (9) Ἀνειδίκευτους Ἐργάτας.

Ἡ ἐπιλογή θά γίνει ὑπό τῆς Ἑλληνικῆς Βιομηχανίας Ὅπλων (ΕΒΟ) ΑΕ εἰς Αἴγιον.

Οἱ ἐνδιαφερόμενοι γιά περισσότερες πληροφορίες καί ὑποβολή αἰτήσεων δύνανται νά ἀπευθύνονται στήν ΕΒΟ Α.Ε, Αἴγιον, Μητροπόλεως 62 τηλέφ. 24-871 ἤ Ἀθήνας, Ἱπποκράτους 207 τηλ. 6434-823 ἀπό 7.30 ἕως 14.00 κάθε μέρα πλήν Σαββάτου.

Αἰτήσεις θά γίνονται δεκτές μέχρι τήν 10ην Αὐγούστου 1978

Οἱ δύο μικροί χιονοδρόμοι πού κατέθεσαν τόν θεμέλιο λίθο τοῦ χιονοδρομικοῦ κέντρου

Ὁ Ὀρειβατικός θεμελίωσε χιονοδρομικό κέντρο στό Πρασούδι τοῦ Παναχαϊκοῦ

Γιόρτασε τήν Κυριακή τά 50 χρόνια του

Ὁ «Ὀρειβατικός» Πατρῶν γιόρτασε τήν Κυριακή τά πενήντα χρόνια ἀπό τῆς ἱδρύσεώς του.

Τό Σάββατο τό βράδυ 75 ὀρειβάτες ἀνέβηκαν στό Α' Καταφύγιο στή θέση Ψάρθι ὅπου διανυκτέρευσαν 45, μέσα στό Καταφύγιο καί οἱ ὑπόλοιποι σέ σκηνές πού ἔστησαν ἀπέξω.

Μετά ἀπό μιά σύντομη ἀναφορά στό ἱστορικό τῆς ἱδρύσεως καί τῆς ἐξελίξεως τοῦ Ὀρειβατικοῦ Πατρῶν πού ἔκαμε ὁ πρόεδρος κ. Ἀνδρέας Ἀντωνόπουλος οἱ νέοι ὀρειβάτες καί χιονοδρόμοι σχημάτισαν τόν ἀριθμό 50 σ' ἕνα λόφο καί ἐν συνεχείᾳ ἄναψαν βεγγαλικά δημιουργώντας ἕνα φαντασμαγορικό κατακόκκινο 50.

Τήν Κυριακή ὅλοι συγκεντρώθηκαν στήν ψηλότερη κορφή τοῦ Παναχαϊκοῦ, στή θέση Πύργος τοῦ Παλαβοῦ (ὑψόμετρο 1927 μέτρα) ὅπου ἔγινε ὁ ὀρειβατικός ἑορτασμός τῆς πεντηκονταετηρίδος. Μίλησε ὁ ἀντιπρόεδρος κ. Βασίλης Παπαχρηστόπουλος καί ἀπηύθυναν χαιρετισμούς οἱ ἀντιπρόσωποι τῆς Ὁμοσπονδίας καί τῶν ἄλλων ὀρειβατικῶν Συλλόγων.

Ἐν συνεχείᾳ κατεβαίνοντας ἀπό τήν κορφή στή θέση Πρασοῦδι (ὑψόμετρο 1.800 μ.) ὅπου ὁ Ὀρειβατικός Πατρῶν, ἔχει ἀπό τό 1938 διοκτησία ἐκ πέντε στρεμμάτων, ἔγινε ἡ θεμελίωση χιονοδρομικοῦ κέντρου ἀπό τούς δύο μικρότερους τήν ἡλικία χιονοδρόμους τῆς ὁμάδος τῶν Πατρῶν σάν μιά προσφορά τῶν νέων πρός τούς παλαιούς.

Γιά τόν ἑορτασμό ἦρθαν καί ὀρειβάτες ἄλλων συλλόγων, ὅπως ὁ πρόεδρος τοῦ Ὀρειβατικοῦ Αἰγίου κ. Γερ. Κόντης, ἐκπρόσωπος τοῦ Ὀρειβατικοῦ Ἀθηνῶν κ. Μυστριώτης, τοῦ Ὀρειβατικοῦ Ἐλευσίνας, Ἰωσήφ Κλαουδάτος καί ἄλλοι. Τήν Ὁμοσπονδία Ὀρειβασίας— Χιονοδρομίας ἐκπροσώπησαν ὁ ταμίας κ. Διομήδης Χατζίδης καί ὁ γενικός ἔφορος κ. Κωνσταντινόπουλος.

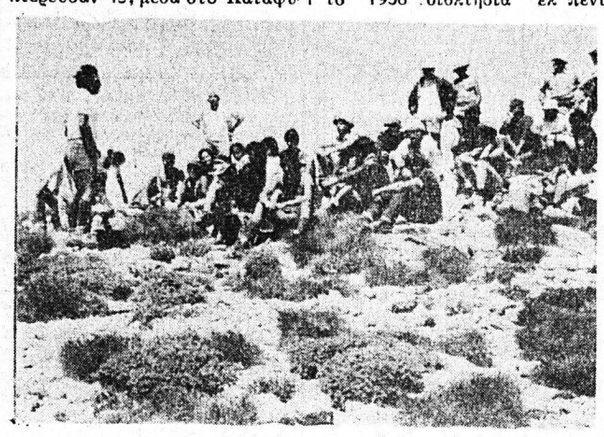

Ἀναμνηστική φωτογραφία τῶν μελῶν τοῦ Ὀρειβατικοῦ πού ἀνέβηκαν στόν «Πύργο τοῦ Παλαβοῦ»

Ἀποφασιστικός ὁ σημερινός ἀγώνας Ὀλλανδίας - Ἰταλίας

Ὁ νικητής θά παίξη στόν τελικό

ΣΤΟΝ Β' ΟΜΙΛΟ ΠΟΛΛΕΣ ΕΚΚΡΕΜΟΤΗΤΕΣ

Ἡ Ὀλλανδία «ἰπταιται» πρός τόν τελικό! Ἡ ἰσοπαλία πού ἀπέσπασε ἀπό τήν Γερμανία τῆς δίνει πολλές ἐλπίδες νά διεκδικήσει τό Παγκόσμιο Κύπελλο. Βέβαια πολλές ἐλπίδες διατηρεῖ καί ἡ Ἰταλία πού νίκησε τήν Αὐστρία 1—0.

Τό ἀποτέλεσμα τοῦ σημερινοῦ ἀγώνα μεταξύ Ἰταλίας — Ὀλλανδίας θά εἶναι ἀποφασιστικό. Ὁ νικητής θά προκριθεῖ στόν μεγάλο τελικό. Ἡ ἰσοπαλία εὐνοεῖ τήν Ὀλλανδία, πού ἔχει καλύτερη διαφορά τερμάτων ἀπό τήν Ἰταλία.

Στήν περίπτωση αὐτή θά πρέπει νά σημειωθεῖ ὅτι καί ἡ Γερμανία θά μπορεῖ νά ἐλπίζει στό θαῦμα τῆς προκρίσεώς της στόν τελικό ἀφοῦ ὅμως κερδίσει τήν Αὐστρία μέ πέντε τουλάχιστον γκόλ διαφορά!

Στό Β' ὅμιλο ἡ ἰσοπαλία Ἀργεντινῆς — Βραζιλίας ἄφησε ἐκκρεμότητες γιά τήν πρώτη θέση. Ἡ Ἀργεντινή πού θά συναντήσει σήμερα τό Περού, βρίσκεται πιό κοντά στόν τελικό, ἀφοῦ θά γνωρίζει τό ἀποτέλεσμα τῆς συναντήσεως Βραζιλίας — Πολωνίας καί θά κανονίσει ἀνάλογα τήν πορεία της.

Αὐτή τήν στιγμή ἡ Βραζιλία ὑπερέχει τῆς Ἀργεντινῆς σέ διαφορά τερμάτων. Ἄν ὅμως, μετά τούς σημερινούς ἀγώνες οἱ δύο ὁμάδες τερματίσουν μέ τούς ἴδιους βαθμούς, ἀλλά καί μέ τήν ἴδια διαφορά τερμάτων, τότε στόν τελικό θά παίξει ἡ Ἀργεντινή, γιατί στόν προκριματικό γύρο τῆς διοργανώσεως εἶχε μέν τήν ἴδια διαφορά τερμάτων μέ τή Βραζιλία, ἀλλά ὑπερέχει λόγω καλυτέρας ἐπιθέσεως, 4—3 τέρματα, ἔναντι 2—1 τῆς Βραζιλίας.

Ἡ βαθμολογία μέχρι τώρα ἔχει ὡς ἑξῆς:

Α' Ὅμιλος:

1.	Ὀλλανδία	7—3	3
2.	Ἰταλία	1—0	3
3.	Γερμανία	2—2	2
4.	Αὐστρία	1—6	0

Τά ἀποτελέσματα τῶν ἀγώνων πού ἔχουν γίνει μέχρι τώρα ἔχουν ὡς ἑξῆς:

Μπ. Ἄϊρες: Γερμανία — Ἰταλία 0—0.

Κόρντομπα: Αὐστρία — Ὀλλανδία 1—5.

Μπ. Ἄϊρες: Ἰταλία — Αὐστρία 1—0.

Κόρντομπα: Γερμανία — Ὀλλανδία 2—2.

Σήμερα θά γίνουν οἱ κάτωθι ἀγῶνες στόν Α' ὅμιλο:

Μπ. Ἄϊρες: Ἰταλία — Ὀλλανδία.

Κόρντομπα: Αὐστρία — Γερμανία.

Β' ὅμιλος:

1.	Βραζιλία	3—0	3
2.	Ἀργεντινή	2—0	3
3.	Πολωνία	1—2	2
4.	Περού	0—4	0

Τά παιγνίδια πού ἔγιναν μέχρι τώρα στόν Β' ὅμιλο ἔχουν ὡς ἑξῆς:

Μεντόζα: Βραζιλία — Περού 3—0.

Ροζάριο: Ἀργεντινή — Πολωνία 2—0.

Μεντόζα: Πολωνία — Περού 1—0.

Ροζάριο: Ἀργεντινή — Βραζιλία 0—0.

Τέλος σήμερα θά γίνουν τά κάτωθι παιγνίδια στόν Β' ὅμιλο:

Μεντόζα: Πολωνία — Βραζιλία.

Ροζάριο: Ἀργεντινή — Περού.

Ἐν τῷ μεταξύ, ὁ προπονητής τῆς ἐθνικῆς ὁμάδας τῆς Ἰταλίας, Ἔντζο Μπεαρτζότ, ἀνακοίνωσε ὅτι δέν θά χρησιμοποιήσει ἐναντίον τῆς Ὀλλανδίας τόν τραυματισμένο ἀμυντικό «ἄσσο» Μάουρο Μπελλούτσι, στή θέση τοῦ ὁποίου θά τοποθετήσει τόν Κουκουρέντου.

Ἔτσι, ἡ ἐθνική ὁμάδα τῆς Ἰταλίας θ' ἀγωνισθεῖ ἐναντίον τοῦ ἀντιστοίχου Ὀλλανδικοῦ συγκροτήματος μέ δέκα παῖκτες τῆς «Γιουθέντους», ἀφοῦ καί ὁ Ντίνο Ρόσσι ἀνήκει πλέον στόν μεγάλο σύλλογο τοῦ Τουρίνου, πού τόν ἀγόρασε πρόσφατα.

Τέλος, ἡ ἐθνική ὁμάδα τῆς Ὀλλανδίας εἶναι τώρα τό πρῶτο φαβορί γιά τήν κατάκτηση τοῦ Παγκοσμίου Κυπέλλου στίς προτιμήσεις τῶν «μπουκμαίηκερς», πού δέχονται στοιχήματα γιά τήν ἀποτυχία της μέ τύχη 9 πρός 4. Ἀκολουθοῦν οἱ ἐθνικές ὁμάδες τῆς Ἀργεντινῆς καί Βραζιλίας, μέ 11 πρός 4, τῆς Ἰταλίας, μέ 7 πρός 2, τῆς Δυτικῆς Γερμανίας, μέ 66 πρός ἕνα καί, τέλος, τῆς Πολωνίας, μέ 80 πρός ἕνα.

Η TV ΣΤΟ ΜΟΥΝΤΙΑΛ

ΤΕΤΑΡΤΗ 21 ΙΟΥΝΙΟΥ
ΩΡΑ 7.35 Μ.Μ.
ΙΤΑΛΙΑ —ΟΛΛΑΝΔΙΑ
ΩΡΑ 10.35
ΠΟΛΩΝΙΑ-ΒΡΑΖΙΛΙΑ
(Ζωντανά ΕΡΤ)

Τό ἀπόγευμα ὁ ἀγών μπαράζ στό γήπεδο Ν. Φιλαδελφείας Παναιγιαλείου - Ἄρτας

ΓΙΑ ΤΗ Β' ΕΘΝΙΚΗ ΚΑΤΗΓΟΡΙΑ

Τό μάτς τῆς χρονιᾶς γίνεται σήμερα τό ἀπόγευμα στό στάδιο Νέας Φιλαδελφείας μέ ἀντιπάλους τόν Παναιγιάλειο καί τήν Ἀναγέννηση Ἄρτας.

Ὡς γνωστόν ὁ Παναιγιάλειος καί ἡ Ἄρτα ἰσοβάθμισαν στήν δεύτερη θέση τοῦ β' ὁμίλου στό ἐρασιτεχνικό πρωτάθλημα καί δίδουν τό ἀπόγευμα ἀγώνα μπαράζ μεταξύ τους.

Ὁ νικητής τοῦ σημερινοῦ ἀγῶνος θά ἀνέλθει στήν Β' Ἐθνική καί ὡς ἐκ τούτου οἱ δύο ἀντίπαλοι καί οἱ χιλιάδες ὀπαδοί της ἔχουν κινητοποιηθεῖ γιά τήν μεγάλη ἀναμέτρηση.

Οἱ δύο ἀντίπαλοι εἶναι ἰσοδύναμοι καί κάθε ἀποτέλεσμα εἶναι πιθανό.

Ὁ Παναιγιάλειος ἔχει κατάλληλα προετοιμασθεῖ ἀπό τόν προπονητή του κ. Θανάση Ζαφειρόπουλο καί αἰσιοδοξεῖ μέ τήν συμπαράσταση ὅλων τῶν ὀπαδῶν του νά κερδίσει σήμερα τήν Ἄρτα.

Ὑπολογίζεται ὅτι ἄνω τῶν 3.000 φανατικῶν ὀπαδῶν του θά πᾶνε σήμερα στήν Ἀθήνα γιά νά ἐνισχύσουν τήν ὁμάδα τους.

Ὁ προπονητής κ. Ζαφειρόπουλος προετοίμασε τούς παῖκτες στό στάδιο Παναχαϊκῆς γιά νά προσαρμοσθοῦν στόν χλοοτάπητα ἐπειδή τό παιχνίδι γίνεται στή Νέα Φιλαδέλφεια.

Σύσσωμη στόν ἀπογευματινό ἀγῶνα θά εἶναι ἡ διοίκηση τοῦ Παναιγιαλείου, ἡ ὁποία ἔταξε πρίμ 30.000 δραχμές στούς παῖκτες ἄν ἐπιτύχουν νίκη ἐπί τῆς Ἄρτας καί ἄνοδο τῆς ὁμάδος στήν Β' Ἐθνική.

Στήν διάθεση τοῦ προπονητοῦ κ. Ζαφειρόπουλου θά εἶναι οἱ ἑξῆς παῖκτες:

Γερούκαλης, Καλλιγᾶς, Ἀσβαντινός, Χρόνης, Ἀναστασόπουλος, Καραγιαννάκης, Καπελιώτης, Δημαδάμας, Ἀγουρίδης, Ἀνανιάν, Σκυλᾶκος, Γιούπης, Μαρσέλλος, Γεωγιάδης, Ρῶρος, Βανενᾶς, Μαυρόπουλος, Κεχαγιᾶς καί Μπουλούμπασης.

Ὁ Μάγερ ἔχασε 30.000 δολλ. γιατί δέχθηκε τέρμα

ΜΠΟΥΕΝΟΣ ΑΙΡΕΣ, (Α.Π.Ε.). Ὁ Γερμανός τερματοφύλακας Σέπ Μάγιερ μέ τό γκόλ πού δέχθηκε ἀπό τόν Ὀλλανδό Ἀριέ Χάαν στό 26ο λεπτό τοῦ Α' ἡμιχρόνου στόν ἰσόπαλο μέ 2—2 ἀγῶνα Ὀλλανδίας — Δ. Γερμανίας ἔχασε δῶρο 30 χιλιάδων δολλαρίων, τό ὁποῖο εἶχε ἀθλοθετήσει μιά γερμανική ἑταιρία γιά τήν περίπτωση πού θά τελείωνε τό ἐφετεινό Παγκόσμιο Κύπελλο χωρίς νά δεχθεῖ τέρμα.

Τά ἀποτελέσματα ἀγώνων Κυριακῆς

Στό ἐρασιτεχνικό πρωτάθλημα σημειώθηκαν τά ἑξῆς ἀποτελέσματα:

Ἀπόλλων Ἐγλυκάδος — Ἡρακλῆς 2—0, Δόξα Νιφορεῖκων — Φωστήρας 4—0, Λεόντας — Πεῖρος 1—4, Μετόχι — Ὀλυμπιακός Πατρῶν 2—3, Ἀχιλλέας Π. — Ὀλυμπιακός Κεφ. 1—2.

ΑΠΟ ΤΗΝ ΚΕΡΚΙΔΑ

Ἀδιάβλητο

ΕΙΝΑΙ διαβλητό ἤ ὄχι τό Παγκόσμιο Κύπελλο Ποδοσφαίρου πού διεξάγεται στήν Ἀργεντινή; Οἱ ἀμφιβολίες δημιουργήθηκαν μετά τή νίκη καί τήν πρόκριση τῆς Βραζιλίας ἐπί τῆς Αὐστρίας. Στούς δύο προηγούμενους ἀγῶνες της ἡ Βραζιλία εἶχε ἀπογοητεύσει. Ἀντίθετα ἡ Αὐστρία εἶχε πραγματοποιήσει περίφημες ἐμφανίσεις καί προκρίθηκε πρώτη στόν ὅμιλό της. Στήν μεταξύ τους ἀναμέτρηση ὅμως κέρδισε ἡ Βραζιλία πού ἔπαιζε (ὅπως ἔγραψε χαρακτηριστικά μιά ἐφημερίδα) μέ τήν πλάτη στόν τοῖχο. Ὅμως γι' αὐτόν ἀκριβῶς τό λόγο ἦταν φυσικό οἱ Βραζιλιανοί νά βάλουν τά δυνατά τους. Ὅπως ἦταν ἐπίσης πολύ φυσικό καί οἱ Αὐστριακοί πού καί μέ ἤττα παρέμεναν πρῶτοι νά μήν παίξουν μέ φανατισμό.

⁂

ΠΑΡΑΛΛΗΛΑ πρέπει νά σημειωθεῖ ἐδῶ, ὅτι στήν ὁμάδα τῆς Βραζιλίας εἶχαν δημιουργηθεῖ τεράστια ἐσωτερικά προβλήματα μέ ἀφορμή τό ὕψος τοῦ πρίμ (ἐνάμισυ ἑκατομμύριο δραχμές πρόσφερε ἡ Ὁμοσπονδία σέ κάθε παῖκτη, ἀλλά τό ποσόν αὐτό θεωρήθηκε μικρό). Ὁπωσδήποτε σάν παραμερίστηκαν οἱ δεντέττες, μέ πρῶτο τόν πολύ Ριβελίκο, οἱ ὑπόλοιποι ἔπαιξαν μέ φανατισμό καί κατάφεραν νά κερδίσουν γιά νά ἐδραιωθοῦν σάν ἡ καινούργια κατάσταση.

⁂

ΑΠΟ ὅλα αὐτά βγαίνουν ἀσφαλῶς μερικά συμπεράσματα καί κυρίως τό ὅτι ἡ νίκη τῆς Βραζιλίας δέν ἦταν σικέ. Ὅμως βγαίνουν καί διδάγματα γιά τούς δικούς μας ποδοσφαιρικούς παράγοντες ὡς πρός τήν ἀποφασιστικότητα μέ τήν ὁποία πρέπει νά ἀντιμετωπίζουν τίς δεντέττες.

Ἀνέρχονται στήν Α' ἐθνική οἱ πρωταθλήτριες τῶν ὁμίλων ὁμάδες Λαρίσης καί τῆς Ρόδου

ΤΑ ΑΠΟΤΕΛΕΣΜΑΤΑ ΤΗΣ ΚΥΡΙΑΚΗΣ

Ἔληξε τήν Κυριακή τό πρωτάθλημα Β' Ἐθνικῆς μέ πρωταθλητάς τῶν δύο ὁμίλων τήν Ρόδο καί τήν Λάρισα πού ἀνεβαίνουν στήν Α' Ἐθνική.

Ἡ Ρόδος ἐνίκησε στόν τελευταῖο της ἀγῶνα στήν ἕδρα της τόν Ἀτρόμητο Ἀθηνῶν μέ 2—1 καί τερμάτισε πρώτη στόν Νότιο ὅμιλο μέ 59 βαθμούς.

Μέ τούς ἴδιους βαθμούς τερμάτισε πρώτη στό βόρειο ὅμιλο καί ἡ Λάρισα πού ἐνίκησε τόν Μακεδονικό 4—1.

Ἀντίθετα ἀπό τό Νότιο ὅμιλο ὑποβιβάσθηκαν ὁ Ἀτρόμητος Π., τό Μεσολόγγι, τό «Πάτραι» καί ὁ Α.Ο Ἁγίου Δημητρίου καί ἀπό τόν βόρειο ὅμιλο ὁ Παν-δραμαϊκός, ἡ Ἐλασσόνα, ὁ Παν θρακικός καί ἡ Θύελλα Σερρῶν.

Τό «Πάτραι» στόν τελευταῖο ἀγῶνα πού ἔδωσε στό γήπεδό του ἐνίκησε τήν Α.Ε Μεσολογγίου μέ σκόρ 3—1 καί ἀποχαιρέτισε τήν Β' Ἐθνική.

Τά τέρματα τοῦ «Πάτραι» σημείωσαν κατά σειράν οἱ Τσιμιγκάτος, Διαμαντόπουλος, Ἀνδριόπουλος καί τό μοναδικό τοῦ Μεσολογγίου ὁ Καβάγιας.

Ἀρίστη ἦταν ἡ διαιτησία τοῦ κ. Χρυσοβέργη.

Τό «Πάτραι» ἀγωνίσθηκε μέ τούς Στεφανίδη, Δελέγκο, Δημητρόπουλο, Διαμαντόπουλο, Τσάπαλο, Γραμματικόπουλο, Κραβαριώτη, Λιγνό, Τσιμιγκάτο (75' Παπαδόπουλο), Καλατζῆ, Ἀνδριόπουλο.

Ἀναλυτικά τά ἀποτελέσματα, τῆς τελευταίας ἀγωνιστικῆς ἡμέρας τοῦ πρωταθλήματος Β' Ἐθνικῆς στόν Νότιο ὅμιλο ἔχουν ὡς ἑξῆς:

Παναιτωλικός — Πανελευσινιακός 1—1, Κόρινθος — Ἀγ Δημήτριος 6—1, Καλλιθέα — Φωστήρας 0—2, Λιόσια — Χαλκίδα 0—0, Ἀτρόμητος Π. — Ἠλυσιακός 4—2, Παναρκαδικός — Ἡρόδοτος 2—0, Ἐθνικός Ἀστέρας — Προοδευτική 1—2, Ἰωνικός — Χανιά 3—0, καί Ρόδος — Ἀτρόμητος Ἀθ. 2—1.

Βόμβα σέ ὄροφο ξενοδοχείου γιά δημοσιογράφους

ΑΘΗΝΑΙ, (ΑΠΕ). Ἡ ἀστυνομία τοῦ Μπουένος Ἄϊρες ἐξουδετέρωσε βόμβα στόν 8ο ὄροφο κεντρικοῦ ξενοδοχείου ὅπου διαμένουν Ἰταλοί τουρίστες, Ἰταλοί καί Γάλλοι δημοσιογράφοι καί ἀκόμη ὁ περίφημος Γάλλος κανονιέρης τοῦ Παγκοσμίου Κυπέλλου ὅλων τῶν ἐποχῶν Ζύστ Φονταίν.

Οἱ σημερινοί τοπικοί ἀγῶνες

Γιά τό τοπικό ἐρασιτεχνικό πρωτάθλημα θά διεξαχθοῦν σήμερα τό ἀπόγευμα οἱ ἑξῆς ἀγῶνες:

Γήπεδο «Πάτραι» ὥρα 5.30 μ.μ. Ρωμανός — Ἀστέρας Τεμένης.

Γήπεδο Παραλίας ὥρα 5.30 μ.μ. Δόξα Χαλανδρίτσας — Περιστέρα.

Γήπεδο Ριόλου ὥρα 5.30 μ.μ Πανμοβριακός — Καμίνια.

Γήπεδο Αἰγίου ὥρα 5.30 μ.μ Ὀλυμπιακός Αἰγίου — Ἄρης Βαλιμιτίκων.

Γήπεδο Καλαβρύτων ὥρα 5.30 μ.μ. Λαύρα Καλαβρύτων — Α.Ο Γηροκομείου.

Οἱ μεταγραφές

Θά ἰσχύσει κι' ἐφέτος τό σύστημα τῶν μεταγραφῶν.

Συγκεκριμένα οἱ ὁμάδες Α' Ἐθνικῆς ἔχουν τό δικαίωμα νά ἀποκτήσουν δύο ξένους παῖκτες δύο ἀπό τήν Α' Ἐθνική καί δύο ἀπό τήν Β' Ἐθνική ἤ τέσσαρις ἀπό τήν μία ἀπ' αὐτές τίς κατηγορίες καθώς καί πέντε ἐρασιτέχνες.