ΣΗΜΕΙΩΜΑΤΑΡΙΟ

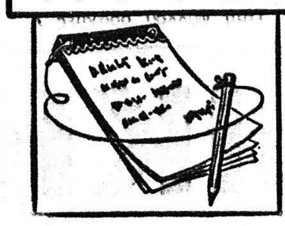

ΕΓΙΝΕ μία ἔρευνα γιὰ νὰ καταρτισθῆ ἕνας πίνακας τῶν «νέων ἀξιῶν» τῆς εὐρωπαϊκῆς νεολαίας. Μερικὰ ἀπὸ τὰ ἐρωτήματα τῆς ἔρευνας ἀφοροῦσαν τὸ «εὐρωπαϊκὸ πνεῦμα» τῶν νέων: πῶς βλέπουν τὶς γειτονικὲς τους χῶρες; πηγαίνουν συχνὰ στὸ ἐξωτερικό; θὰ ἔφευγαν εὔκολα ἀπὸ τὴν χώρα τους γιὰ νὰ ἐγκατασταθοῦν ἀλλοῦ στὴν Κοινότητα;

Στὴ Γαλλία, «περιβάλλον», «κρασί», «μόδα» εἶναι τὰ γνωρίσματα ποὺ προηγοῦνται. «Οἰκογένεια», «κρίση» καὶ «κουλτούρα» ἕπονται. Καὶ ἡ κατάταξη αὐτὴ εἶναι σχεδὸν ὁμοιόμορφη σὲ ὅλες τὶς ἐξεταζόμενες ἡλικίες. Οἱ γνῶμες τῶν νεαρῶν Γερμανῶν καὶ Βρετανῶν δὲν ἀπέχουν πολὺ ἀπὸ τῶν Γάλλων: ἡ «οἰκογένεια» καὶ ἡ «κρίση» ὅμως ὑποχωροῦν στὴν σκέψη τους, ἐνῶ ἡ «κουλτούρα» προηγεῖται. Ὁμοιόμορφη εἶναι ἡ ἀντιμετώπιση ὅλων τῶν νέων τῆς εἰκόνας ποὺ προβάλλει καὶ ἡ Γερμανία. Προτάσσεται γενικὰ ἡ «βιομηχανία» της, ποὺ συνδυάζεται ἄμεσα μὲ τὴν «εὐημερία» (τὴν ὁποία ὅμως οἱ ἴδιοι οἱ Γερμανοὶ συναισθάνονται ἐντονώτερα ἀπ' ὅσο οἱ γείτονές τους). Οἱ μνῆμες τοῦ παρελθόντος ὅμως δὲν ἔχουν σβήσει: 21% τῶν Γάλλων καὶ 31% τῶν Βρετανῶν τῆς νεαρότερης ἡλικίας (70% τῶν Γάλλων καὶ 74% τῶν Βρετανῶν τῆς μεγαλύτερης) συνδέουν τὴν Γερμανία μὲ τὸν «πόλεμο». Τόσο οἱ Γάλλοι ὅσο καὶ (κυρίως) οἱ Βρετανοί, δὲν λησμονοῦν καὶ τὴν «ἐχθρότητα». Ἀντίθετα οἱ Γάλλοι ἀναγνωρίζουν ἀρκετὰ τὴν φιλικὴ διάθεση τῶν Γερμανῶν. Γιὰ τοὺς Γερμανοὺς καὶ τοὺς Γάλλους, βασικὰ δυὸ λέξεις χαρακτηρίζουν τὴν Μεγ. Βρετανία «κρίση» καὶ «πληθωρισμός». Ἀλλὰ καὶ οἱ νεαροὶ Βρετανοὶ δὲν δείχνουν νὰ διαφωνοῦν. Ἀπὸ ἐκεῖ καὶ πέρα ὅμως, οἱ κρίσεις διαφέρουν: οἱ Γάλλοι ἐκτιμοῦν τὴν «καλὴ ζωή» τῶν Βρετανῶν καὶ τὰ «τοπία» τους, ἐνῶ οἱ Γερμανοὶ ἐντυπωσιάζονται περισσότερο ἀπὸ τὶς «ἀπεργίες» τους. Αὐτὸ δὲν σημαίνει πὼς οἱ Γερμανοὶ κατηγοροῦν τοὺς Βρετανοὺς γιὰ «τεμπελιά», τοὺς προσάπτουν ὅμως μιὰ τάση πρὸς «φασαρίες», ποὺ οὔτε οἱ Βρετανοὶ ἀναγνωρίζουν οὔτε οἱ Γάλλοι μνημονεύουν.

⁂

Η ΠΡΟΧΕΙΡΗ αὐτὴ ἀνάλυσις δίνει σαφῶς τὴν εἰκόνα στερεότυπων χαρακτηρισμῶν. Ἡ Γαλλία εἶναι κρασὶ καὶ μόδα, ἡ Γερμανία βιομηχανία καὶ εὐημερία, ἡ Μεγ. Βρετανία πληθωρισμὸς καὶ κρίση. Τὰ στερεότυπα αὐτὰ διαμορφώνονται ἀπὸ νωρὶς καὶ σταθεροποιοῦνται μὲ τὸ πέρασμα τοῦ χρόνου. Ἀξίζει ὅμως νὰ σημειωθεῖ καὶ μιὰ κοινὴ τάση ὅλων τῶν νέων: ἡ μεγάλη σημασία ποὺ δίνουν στὰ τοπία ποὺ γιὰ τὴν ἴδια τους τὴν χώρα θεωροῦν ὅτι ἔχουν μεγαλύτερη σημασία ἀπὸ τὴν οἰκογένεια. Ἡ σύγκλιση αὐτὴ τῆς νεολαίας πρὸς τὴν σημασία τοῦ περιβάλλοντος, εἶναι ἕνα στοιχεῖο «εὐρωπαϊκῆς ταυτότητος».

⁂

Δ ΙΕΠΙΣΤΩΘΗ ἐπίσης ἔλλειψις ἐθνικιστικῆς διαθέσεως. Ὅταν οἱ νέοι ἐρωτήθηκαν ἂν τὸ γεγονὸς ὅτι εἶναι Βρετανοί, Γάλλοι ἢ Γερμανοὶ τοὺς κάνει πολὺ ὑπερήφανους, τοὺς ἀφήνει ἀδιάφορους ἢ τοὺς μειώνει, ἀπάντησαν ὡς ἑξῆς: Τὸ βασιλικὸ ἰωβηλαῖο ἔκανε τοὺς Βρετανοὺς νὰ δώσουν τὸ ὑψηλότερο ποσοστὸ ὑπερήφανων ἀπαντήσεων (70%). Ἀντίθετα, οἱ περισσότεροι Γάλλοι μένουν ἀδιάφοροι στὴν ἐνδιάμεση ἡλικία (τῶν 17—18 χρονῶν), ἰδίως ὅταν προχωροῦν γιὰ ἀνώτατες σπουδὲς καὶ ἀνήκουν σὲ ὑψηλότερα κοινωνικὰ στρώματα. Ἡ ἀδιαφορία ὅμως ἀρχίζει ἀπὸ νωρὶς (50% στὶς μικρότερες ἡλικίες). Εἶναι φανερὸ ὅτι ὁ γκωλλισμὸς δὲν ἄφησε ἴχνη στὴν νεολαία... Οἱ Γερμανοὶ τέλος εἶναι λιγότερο κατηγορηματικοί, ἀλλὰ ἡ ἀδιαφορία δείχνει μιὰ τάση νὰ αὐξάνεται μὲ τὴν ἡλικία (ἀπὸ 37% σὲ 48%). Ἐξ ἄλλου, ἡ οἰκονομικὴ ἐπιτυχία ἔκανε τοὺς Γερμανοὺς νὰ ξεπεράσουν τὸ παρελθόν τους: μόλις 3% θεωροῦν ὅτι ἡ ἐθνικότητά τους τοὺς μειώνει.

Τὰ συμπεράσματα αὐτὰ ἐνισχύονται ἀπὸ τὶς ἀπαντήσεις ποὺ ἀναφέρονται στὴ σημασία ποὺ ἔχει γιὰ τὸν καθένα (μεταξὺ ἄλλων στοιχείων), ἡ ἐθνικὴ σημαία. Γιὰ ἕνα πολὺ σημαντικὸ ποσοστὸ νεαρῶν Γάλλων καὶ Γερμανῶν, ἡ ἀφοσίωση στὴ σημαία εἶναι κάτι τὸ «ἄχρωστο» ἢ τὸ «ὑπερβολικὸ» καὶ ὁπωσδήποτε δὲν εἶναι «πολὺ σημαντικό».

Ο ΣΥΜΠΟΛΙΤΗΣ

ΓΑΛΑΞΙΑΣ
Λειτουργεῖ καθημερινῶς μὲ τὰ τελειότερα ψυκτικὰ μηχανήματα (ΑΙΡΚΟΝΤΙΣΙΟΝ)
Ρεζερβὲ τηλ. 522-362

ΕΚΘΕΣΙΣ
ΕΙΔΩΝ ΥΓΙΕΙΝΗΣ
ΠΛΑΚΙΔΙΑ ΤΟΙΧΟΥ ΚΑΙ ΔΑΠΕΔΟΥ
ΤΩΝ ΚΑΛΛΙΤΕΧΝΙΚΩΝ ΕΡΓΟΣΤΑΣΙΩΝ
«RINASITA ITALIA»
ΑΞΕΣΟΥΑΡ ΜΠΑΝΙΟΥ ΚΑΘΡΕΠΤΕΣ
ΕΠΙΣΚΕΦΘΗΤΕ ΜΑΣ ΤΙΜΑΙ ΑΣΥΝΑΓΩΝΙΣΤΟΙ
ΚΑΡΟΛΟΥ 32—34, ΤΗΛ. 221-214 — ΠΑΤΡΑΙ

ΣΠΙΤΙΑ ΧΩΡΙΣ ΑΔΕΙΑ
ΑΝΕΤΑ ΕΥΧΑΡΙΣΤΑ ΧΑΡΟΥΜΕΝΑ
★ Δὲν χρειάζονται ΑΔΕΙΑ οἰκοδομῆς οὔτε ΒΑΣΗ, δροσερὰ τὸ Καλοκαίρι καὶ ζεστὰ τὸ Χειμῶνα.
★ Πολὺ οἰκονομικὰ στὴν ἀγορά τους καὶ μὲ ἀπόσβεση σὲ 8 ἐργάσιμους μῆνες.
★ Ἀναλαμβάνομε ὑπεύθυνα κατασκευὴ ΛΥΟΜΕΝΩΝ ΣΠΙΤΙΩΝ, ΜΠΑΓΚΑ ΛΟΟΥΖ καὶ ΚΑΜΠΙΓΚ.
ΒΙΟΞΥΛ
Δ. ΚΟΡΜΠΑΚΗΣ
ΛΥΟΜΕΝΑ ΣΠΙΤΙΑ ΞΥΛΟΥΡΓΙΚΑΙ ΕΡΓΑΣΙΑΙ
ΤΗΛ. 421-720 & 328-457 ΝΟΤΑΡΑ 68 — ΠΑΤΡΑΙ

STRONGER
ΡΑΦΙΑ ΡΥΘΜΙΖΟΜΕΝΟΥ ΣΥΣΤΗΜΑΤΟΣ

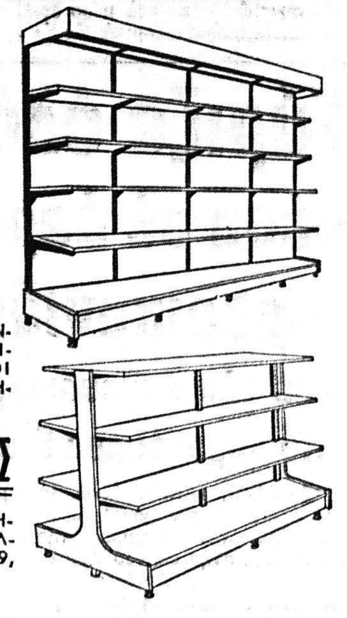

ΠΑΓΚΟΙ, ΤΑΜΕΙΑ, ΓΟΝΔΟΛΕΣ, ΒΙΤΡΙΝΕΣ, ΒΙΒΛΙΟΘΗΚΕΣ, ΓΕΝΙΚΟΙ ΕΞΟΠΛΙΣΜΟΙ ΚΑΤΑΣΤΗΜΑΤΩΝ
Γ. ΑΒΡΑΝΤΙΝΗΣ
ΡΗΓΑ ΦΕΡΑΙΟΥ 56 (ΠΛΗΣΙΟΝ ΠΛΑΤΕΙΑΣ ΟΛΓΑΣ), ΤΗΛΕΦ.: 220-269, ΠΑΤΡΑΙ

ΗΜΕΡΟΝΥΚΤΙΑ

ΠΕΜΠΤΗ
22
ΙΟΥΝΙΟΥ
Παρῆλθον 173 ἡμέραι
Ὑπολείπονται 192
Σελήνη 17 ἡμερῶν
Ἀνατολὴ 6.03'
Δύσις 8.51'
Εὐσεβίου ἱερομάρτυρος,
Ζηνᾶ μάρτυρος

Η ΗΜΕΡΑ
ΤΩΝ ΠΑΤΡΩΝ
— ο —
Ἰδιοκτήτης
ΑΝΝΑ ΧΡ. ΡΙΖΟΠΟΥΛΟΥ
Βησσαρίωνος 4, Ἀθῆναι
— ο —
Ἐκδότης — Διευθυντὴς
ΧΡΙΣΤΟΣ Α. ΡΙΖΟΠΟΥΛΟΣ
Τσαμαδοῦ 47
— ο —
Ἀρχισυντάκτης
ΝΙΚΟΣ ΠΟΛΙΤΗΣ
Φιλοποίμενος 18
— ο —
Προϊστάμενος
Γραφείων — Τυπογραφείων
ΧΡΙΣΤΟΣ ΑΘΑΝΑΣΙΟΥ
Φιλικῶν 2

ΧΡΟΝΙΚΟΝ

22α ΙΟΥΝΙΟΥ

1826. Ἀρχίζουν αἱ ἐπιχειρήσεις τῶν τουρκοαιγυπτιακῶν δυνάμεων τοῦ Ἰμπραὴμ Πασᾶ παρὰ τὴν Βέργαν Ἀλμυροῦ, ἔνθα οἱ Μανιᾶται ἀμυνόμενοι τοῦ πατρίου ἐδάφους ἔτρεψαν μετὰ 24 ὥρας εἰς φυγὴν τοὺς ἐπιδρομεῖς.

Ο ΑΓΙΟΣ ΤΗΣ ΗΜΕΡΑΣ

Η ΜΝΗΜΗ ΤΟΥ ΑΓΙΟΥ ΙΕΡΟΜΑΡΤΥΡΟΣ ΕΥΣΕΒΙΟΥ

Κατεδιώχθη καὶ ἐκακοποιήθη πολλαπλῶς ὁ ἐπίσκοπος Σαμοσάτων Εὐσέβιος. Ἀλλ' ὑπέστη τὰς κακουχίας ὅλας καὶ τὰς στερήσεις μετὰ πραγματικῆς καρτερίας ἐμμένων ὑπὸ τὴν σημαίαν τῆς Ὀρθοδοξίας.

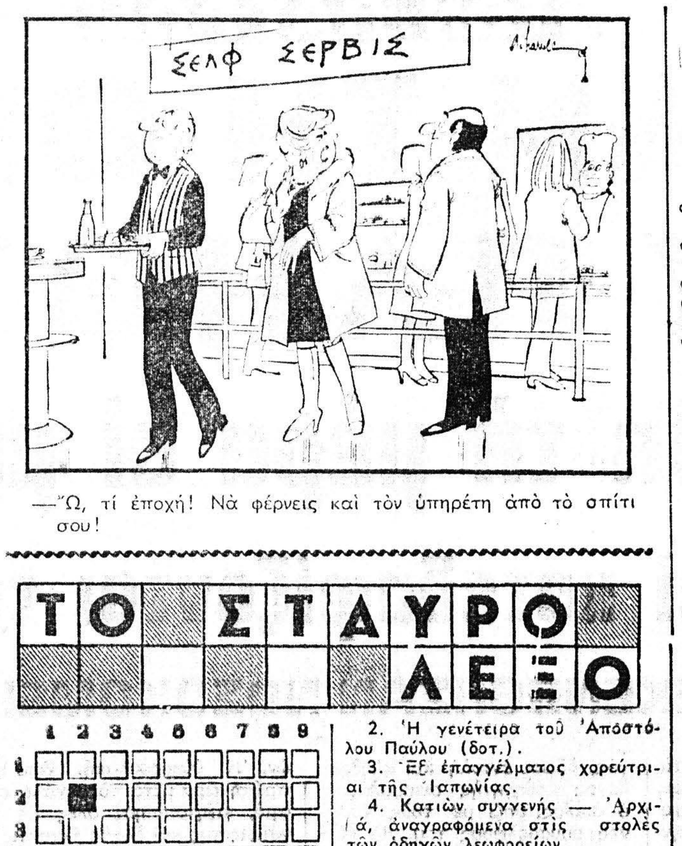

—Ὤ, τί ἐποχή! Νὰ φέρνεις καὶ τὸν ὑπηρέτη ἀπὸ τὸ σπίτι σου!

ΤΟ ΣΤΑΥΡΟΛΕΞΟ

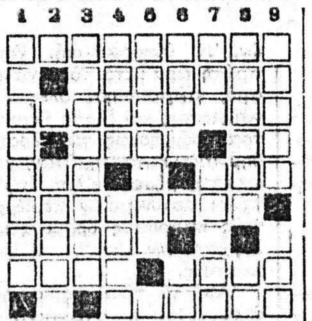

ΟΡΙΖΟΝΤΙΑ:

1. Ὡς ποιότης εἶναι ἀσφαλῶς καλή.
2. Ὑπόξανθος, κιτρινωπός, ἀρχαϊστὶ (αἰτ.).
3. Καλὸν εἶναι νὰ ὑπάρχει εἰς κάθε προϋπολογισμόν
4. Ὁμαλή, ἐπίπεδος (γεν.) — Συμβολίζει τὸ 500.
5. Παλαιὸν κτίριον τῶν Ἀθηνῶν, ἀρχικά—Ἡ πίεσίς του εἶναι δύναμις (ἀντιστρ.).
6. Ζεῖ ἀπομονωμένος καὶ ὑποβάλλεται εἰς στερήσεις, ἐνάρθρως.
7. Διεθνοῦς κύρους γερμανικὴ ἐπιθεώρησις (ἀντιστρ.).
8. Μεγαλυτέρα πόλις της τὸ Ντάρμσταντ, ἀντιστρ. — Πρόθεσις.
9. Περίφημος ἱππόδρομος τῆς γαλλικῆς πρωτευούσης.

ΚΑΘΕΤΑ:

1. Προσόν, ἄγον συχνὰ πρὸς τὴν ἐπιτυχίαν, ἐνάρθρως.
2. Ἡ γενέτειρα τοῦ Ἀποστόλου Παύλου (δοτ.).
3. Ἐξ ἐπαγγέλματος χορεύτριαι τῆς Ἰαπωνίας.
4. Κατιὼν συγγενὴς — Ἀρχικά, ἀναγραφόμενα στὶς στολὲς τῶν ὁδηγῶν λεωφορείων.
5. Ἀπεποιήθης.
6. Γοητεία, ἀντιστρ. (ξεν.) — Ἔνδοξον ὅπλον μας (ἀρχικά).
7. Ἔχει ὡς μέλη φίλους τοῦ βουνοῦ (ἀρχ.) — Χαρτὶ τῆς τράπουλας.
8. Ἡ κάμπη εἶ. τὸ τελευταῖον στάδιον τῆς ἐξελίξεώς της (γεν.) —Θεὸς τῶν Αἰγυπτίων.
9. Ἕνας προφήτης (γεν.) — Ὅλο, χωρὶς νὰ τοῦ λείπει τίποτε.

Η ΛΥΣΙΣ εἰς τὴν 7ην σελίδα.

ΕΡΩΤΗΣΕΙΣ

1. Ποῖον τὸ πραγματικὸν ὄνομα τοῦ Ἀνδρέα Κάλβου;
2. Ποία ἡ μοῦσα τῆς κωμῳδίας;
3. Τί εἶναι τὰ μαλάκια;
4. Ποία εἶναι ἡ πρωτεύουσα τῶν νήσων Χαβάϊ;
5. Τί ἦτο ὁ Σειληνός;

ΑΠΑΝΤΗΣΕΙΣ εἰς τὴν 7ην σελ.

ΠΡΟΒΛΗΜΑ

Παραλληλογράμμου ἡ βάση εἶναι μεγαλύτερη ἀπὸ τὸ ὕψος του κατὰ 8 μέτρα. Ἂν τὸ παραλληλόγραμμα ἔχει ἐμβαδὸν 2.058 τετραγωνικὰ μέτρα, ποιὲς εἶναι οἱ διαστάσεις;

Η ΛΥΣΙΣ εἰς τὴν 7ην σελίδα.

ΦΙΛΟΣΟΦΙΑ

—Ἡ ἐπιστήμη δὲν ἔχει πατρίδα, οἱ ἐπιστήμονες ὅμως ἔχουν.

ΠΑΣΤΕΡ

ΧΙΟΥΜΟΡ

Ἡ μητέρα: Ὁ γιός μας θὰ πρέπει νὰ περνᾶ πολὺ καλὰ στὸ κολλέγιο.

Ὁ πατέρας: Φοβᾶμαι, ὅμως, ὅτι τὰ πράγματα δὲν εἶναι καὶ τόσο καλὰ γιὰ μᾶς. Ἡ μόρφωσή του μᾶς στοιχίζει ἕνα σωρὸ λεφτά. Δὲν ἔχεις παρὰ νὰ κυττάξεις ὅλους αὐτοὺς τοὺς λογαριασμοὺς ποὺ ἔλαβα σήμερα. Ἔστειλαν χωριστὸ λογαριασμὸ γιὰ τὸ κάθε τί. Πρέπει νὰ πληρώσουμε δέκα δολλάρια γιὰ τὰ γαλλικά του, 15 δολλάρια γιὰ τὰ μαθηματικά του, 15 δολλάρια γιὰ τὴν ἱστορία καὶ 100 δολλάρια γιὰ τὸ Σκωτσέζικο οὐΐσκυ του.

ΥΠΟΨΗΦΙΟΙ ΑΝΩΤΑΤΩΝ ΣΧΟΛΩΝ
ΚΑΙ ΜΑΘΗΤΑΙ ΛΥΚΕΙΩΝ
Παρακολουθεῖστε τὰ ἐντατικὰ τμήματα
ΦΥΣΙΚΗΣ ΚΑΙ ΧΗΜΕΙΑΣ
ΤΩΝ ΕΜΠΕΙΡΟΤΕΡΩΝ ΚΑΙ ΓΝΩΣΤΟΤΕΡΩΝ
Φροντιστῶν τῶν Πατρῶν, ποὺ ἐπὶ μία εἰκοσαετία,
ΣΗΜΕΙΩΣΑΝ ΜΟΝΟ ΕΠΙΤΥΧΙΕΣ
ΥΠΟΨΗΦΙΕ, τὸ πρόβλημά σου δὲν εἶναι νὰ κάνης φροντιστήριο, ἀλλὰ σὲ ποιὸν θὰ κάνης
ΚΟΡΙΝΘΟΥ 196 — ΤΗΛ. 275-226
(Στὸ Φιλολογικὸ Φροντιστήριο)
ΕΝΤΑΤΙΚΑ ΤΜΗΜΑΤΑ ΙΑΤΡΙΚΗΣ

ΘΩΜΑΣ ΚΟΥΚΟΣ
Θὰ σᾶς φιλοξενοῦμε στὸ δροσερὸ καὶ καταπράσινο κῆπο μας
Σᾶς ὑποσχόμεθα ὅπως πάντα πολιτισμένο περιβάλλον
ΘΩΜΑΣ ΚΟΥΚΟΣ
ΤΗΛΕΦ. 325-077

ΕΠΙΠΛΩΣΕΙΣ

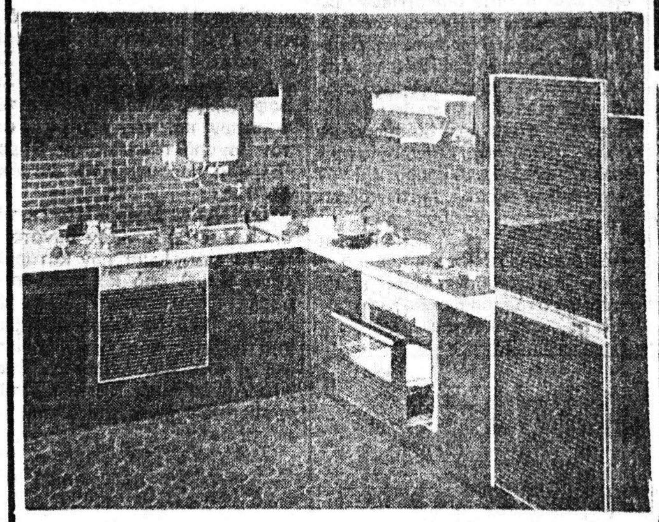

ΝΤΟΥΛΑΠΙΑ ΞΥΛΙΝΑ, ΧΕΙΡΟΠΟΙΗΤΑ ΚΑΙ ΦΟΡΜΑΪΚΑ ΕΚΛΕΚΤΗΣ ΠΟΙΟΤΗΤΟΣ ΚΑΙ ΑΡΙΣΤΗΣ ΚΑΤΑΣΚΕΥΗΣ
ΙΩΑΝΝΗΣ ΦΡΕΜΕΝΤΙΤΗΣ
ΟΔΟΣ ΚΩ 18, (Ὄπισθεν Μπύρας Μαράτου)
ΤΗΛΕΦ. 422-964

ΦΩΤΟΤΣΙΓΚΟΓΡΑΦΕΙΟ
κλισσε παντος τυπου
σε τιμη γνωριμιας
ΠΑΤΡΑΙ
τηλ. 223.296
αγ. ανδρεου 55
(εντος στοας)
Θ. ΣΠΥΡΟΠΟΥΛΟΣ

ΓΑΛΑΞΙΑΣ
Λειτουργεῖ καθημερινῶς μὲ τὰ τελειότερα ψυκτικὰ μηχανήματα (ΑΙΡΚΟΝΤΙΣΙΟΝ)
Ρεζερβὲ τηλ. 522-362

ὁ Στίχος ΠΕΡΑΣΕΣ

Σὰν ἡλιαχτίδα καυτερὴ θάμπωσες
(τὴ ματιά μου
σὰν τὸ νοτιὰ μοῦ χάϊδεψες τὰ δύο
(μάγουλά μου
σὰν τὸ πουλὶ τῆς ἄνοιξης κελάϊδη-
(σες
στοὺς κλώνους τῆς καρδιᾶς μου
σὰν ὄνειρο ἐπέρασες κι' ἔφυγες
(μακρυά μου.
Διάβηκες καὶ πιὰ δὲ θὰ φανεῖς
ἔπαψα νὰ σὲ καρτερῶ καὶ νὰ μὲ
(θ' ἀρτεράη
ἡ νιότη ποὺ μᾶς ἕνωσε ἔχει χαθεῖ
(κι' αὐτὴ
ἦρθε ἡ βαρυχειμωνιὰ κι' ὅλα τὰ
(πνίγει ἡ παγωνιά.

Π. ΚΑΤΡΑΚΗΣ

ΙΑΤΡΟΙ - ΚΛΙΝΙΚΑΙ

Dr **ΓΡΗΓ. ΣΟΛΩΜΟΣ**
Ὀρθοπεδικὸς Χειρουργὸς
Διδάκτωρ Πανεπιστημίου Ἀθηνῶν. Ἡ κλινική του ἐπὶ τῆς ὁδοῦ Ἑρμοῦ 76, τηλ. ἰατρείου 275-610 ἀσθενῶν 278-570.

ΚΑΣΣΑΝΔΡΑ ΛΕΟΝΤΟΣ —ΚΑΡΑΛΗ
ΕΙΔΙΚΗ ΚΑΡΔΙΟΛΟΓΟΣ
Δέχεται καθ' ἑκάστην 9—1 μ. μ. καὶ 5—8 μ.μ. (πλὴν Τετάρτης, καὶ Σαββάτου). Ὁδὸς Κανακάρη 156 καὶ Πατρέως. Τηλ. 274-737.

ΓΕΩΡ. Ι. ΠΑΠΑΤΣΩΡΗΣ
Χειρουργὸς — Οὐρολόγος
Διευθυντὴς Οὐρολογικῆς Κλινικῆς Γενικοῦ Νοσοκομείου Πατρῶν Κορίνθου 251, τηλ. 275-432 Δέχεται 8.30' — 9.30' π.μ. καὶ 6—8 μ.μ.

ΓΕΩΡΓΙΟΣ Δ. ΤΖΙΦΑΣ
Χειρουργὸς Ὀδοντίατρος
Δέχεται στὸ Ἰατρεῖο του, Κορίνθου 227, 1ος ὄροφος, τηλέφ. 273-642, παραπλεύρως Πανεπιστημίου, καθημερινὲς πλὴν Σαββάτου ἀπὸ 9—1 π.μ. καὶ 5—9 μ.μ.

ΠΑΝΑΓΙΩΤΗΣ ΕΥΣ. ΠΟΛΙΤΗΣ
Παιδίατρος
Δέχεται εἰς τὸ ἰατρεῖον του, Κορίνθου 275, ἐπὶ συνεντεύξει (ραντεβοῦ) καθημερινῶς, ἐκτὸς ἀπογεύματος Τετάρτης καὶ Σαββάτου τηλ. 272-877.

ΙΩΑΝ. ΣΤΡΑΤΟΥΛΙΑΣ
Μαιευτὴρ — Χειρουργὸς
Δέχεται εἰς τὴν κλινική του ἐπὶ τῶν ὁδῶν Μαιζῶνος — Βαλτετσίου 1, (πλησίον Ἀρσακείου), τηλ. 275-102.

ΚΩΝΣΤ. Δ. ΛΑΤΣΗΣ
Ὀδοντίατρος
Δέχεται εἰς τὸ ἰατρεῖον του, Πατρέως 49 (1ος ὄροφος), καθημερινῶς ἀπὸ 8.30—1 π.μ. καὶ 5—8 30 μ.μ., τηλ. 279-904.

ΠΑΝ. ΚΑΡΑΧΑΛΙΟΣ
Εἰδικὸς Παθολόγος.
Τέως ἐπιμελητὴς — Διευθύνων ἰατρὸς τῆς Παθολογικῆς κλινικῆς, τοῦ Γεν. Κρατικοῦ Νοσοκομείου, δέχεται εἰς τὸ ἰατρεῖον του Κορίνθου —Ἑρμοῦ 56' Α' ὄροφος τηλ. 277-181 (Πάτραι) καὶ 429-242 (Ρίον).

ΓΕΩΡ. Δ. ΚΑΤΣΙΚΑΔΕΛΛΗΣ
ΕΙΔΙΚΟΣ ΠΑΘΟΛΟΓΟΣ
ΚΑΡΔΙΟΛΟΓΙΚΑ ΝΟΣΗΜΑΤΑ
Τέως ἐσωτερικὸς ἰατρὸς τῆς Παθολογικῆς — Καρδιολογικῆς Κλινικῆς τοῦ Ν.Ι.Μ.Τ.Σ., τ. ἐσωτερικὸς ἰατρὸς τῆς Καρδιολογικῆς Κλινικῆς τοῦ Νοσοκομείου Πεντέλη. Δέχεται καθημερινῶς 12—1.30 καὶ 5.30 — 8.30 ἐκτὸς ἀπὸ τὸ Σάββατο. Δ)νσις Ἰατρείου: Πλατεῖα Βούδ, Σουλίου 10, τηλ. 323-496. Δ)νσις κατοικίας: Σταματίου Βουλγάρεως 14, τηλ. 329-055.

Dr **ΗΛ. ΠΑΠΑΓΙΑΝΝΟΠΟΥΛΟΣ**
ΑΚΤΙΝΟΛΟΓΟΣ
Διδάκτωρ Πανεπιστημίου MONTPELLIER. Εἰδικευθεὶς ὡς ASSISTANT Ἀκτινολογικῆς Σχολῆς Πανεπιστημίου LAUSANNE Ἐκτελοῦνται ἅπασαι αἱ ἀκτινολογικαὶ ἐξετάσεις, τομογραφίαι καὶ ἐπὶ πλέον μαστογραφίαι. Τελειότατα ἀκτινοδιαγνωστικὰ ἐργαστήρια, Κανακάρη 169 Α—Πατρέως τηλέφ. 279-270.

ΚΩΝ. Χ. ΓΑΛΑΡΙΩΤΗΣ
ΕΙΔΙΚΟΣ ΠΝΕΥΜΟΝΟΛΟΓΟΣ
— ΠΑΘΟΛΟΓΟΣ
Διδάκωρ τῆς Ἰατρικῆς Σχολῆς τοῦ Πανεπιστημίου Ἀθηνῶν, δέχεται εἰς τὸ ἐπὶ τῆς ὁδοῦ Γεροκωστοπούλου — Κανακάρη 143, τηλέφ. 271-322, ἰατρεῖον του καὶ οἰκίας: 220-291. Δι' ἀναπνευστικὸν βρογχολογικὸν καὶ ἀλλεργιτικὸν ἔλεγχον τῶν πνευμόνων ἐπὶ συνεντεύξει, τηλ. 222-161.

ΑΝΔΡΕΑΣ Γ. ΣΚΑΝΑΒΗΣ
ΕΙΔΙΚΟΣ ΚΑΡΔΙΟΛΟΓΟΣ
—ΠΑΘΟΛΟΓΟΣ
Εἰδικευθεὶς ἐπὶ τετραετίαν εἰς Ἀγγλίαν (παθολογικὴ κλινικὴ τῆς Ἰατρικῆς Σχολῆς τοῦ Πανεπιστημίου τοῦ MANCHESTER καὶ καρδιολογικὴ κλινικὴ τῆς Ἰατρικῆς Σχολῆς τοῦ Πανεπιστημίου τοῦ CARDIFF), ἐγκατασταθεὶς μονίμως εἰς Πάτρας, δέχεται εἰς τὸ Ἰατρεῖον του, Ἀράτου 17-19 (πλατεῖα Ὄλγας) πρωῒ 10—1, ἀπόγευμα 5.30—8 καὶ ἐπὶ συνεντεύξει, πλὴν Σαββάτου, τηλ. ἰατρείου καὶ οἰκίας: 220-520.

Dr **ΝΙΚ. ΛΑΓΟΥΜΙΝΤΖΗΣ**
Ὠτορινολαρυγγολόγος
Ἐπὶ 15ετίαν σπουδάσας καὶ ἐξασκήσας τὸ ἐπάγγελμα ἐν Ἀμερικῇ, δέχεται εἰς τὴν κλινικήν του, Πατρέως 43, τηλ. 270-902, 272-493 καὶ οἰκίας: 276-651.

ΑΛΕΞ. ΓΙΑΝΝΑΚΟΣ
ΙΑΤΡΟΣ ΑΚΤΙΝΟΛΟΓΟΣ
ΡΑΔΙΟΛΟΓΟΣ
Δέχεται στὸ ἰατρεῖο του Κορίνθου 227-233 (παραπλεύρως Πανεπιστημίου), τηλ. 222-112.

ΓΕΩΡΓΙΟΣ ΚΑΝΕΛΛΟΠΟΥΛΟΣ
Χειροῦργος Ὀδοντίατρος
ΠΑΘΗΣΕΙΣ ΣΤΟΜΑΤΟΣ
Δέχεται ἐπὶ συνεντεύξει στὸ ἰατρεῖο του, ὁδὸς Παντανάσσης 50, γωνία Κορίνθου πολυκατοικία Γεωργόπουλου, 1ος ὄροφος, τηλέφ. 274-922.

ΑΘΑΝΑΣΙΟΣ Κ. ΜΠΑΛΗΣ
ΙΑΤΡΟΣ
ΕΙΔΙΚΟΣ ΠΑΘΟΛΟΓΟΣ
Ἐγκαταστάθηκε στὴν Πάτρα καὶ δέχεται κάθε μέρα 8—1 καὶ 5—9 στὸ ἰατρεῖο του, Κορίνθου 275 καὶ Ἑρμοῦ. Τηλ. ἰατρείου — οἰκίας 224-477.

ΑΝΔΡΕΑΣ Ι. ΜΗΤΡΟΠΟΥΛΟΣ
ΙΑΤΡΟΣ
Εἰδικὸς Δερματολόγος
Διευθυντὴς Ρευματολογικοῦ Γενικοῦ Νοσοκομείου Πατρῶν. Δέχεται 11—1 καὶ 5—8, Κορίνθου — Παντανάσσης 50, τηλ. 274-124— Οἰκίας 274-123 καὶ ἐπὶ συνεντεύξει.

Dr **ΧΡΙΣΤΟΣ ΙΩ. ΚΛΟΥΚΙΝΑΣ**
ΕΙΔΙΚΟΣ ΠΑΘΟΛΟΓΟΣ
Πανεπιστημίου ΜΟΝΠΕΛΛΙΕ (Γαλλίας) ἐγκατασταθεὶς εἰς Πάτρας δέχεται εἰς τὸ ἰατρεῖον του Κορίνθου 245-249 τηλ. 222-744 καθημερινῶς 9 π.μ. — 1.30 μ.μ. καὶ 7.30 — 9 μ.μ. Διεύθυνσις οἰκίας Καποδιστρίου 67 τηλέφ. 321—754.

ΚΙΤΣΑΡΑΣ ΣΠΥΡΙΔΩΝ
Πνευμονολόγος — Φυματιολόγος
Δέχεται καθ' ἑκάστην 7.30—9.30' π.μ. καὶ 5—7 μ.μ. καὶ Σάββατον 7.30—9.30 π.μ. καὶ 1—3 μ.μ. Ἰατρεῖον — οἰκία πλατεῖα Ὑψηλῶν Ἀλωνίων ἀρ. 19, τηλ. 321-549 καὶ 321-065.

ΑΝΔΡ. Γ. ΠΑΠΑΔΗΜΗΤΡΙΟΥ
Ὀδοντίατρος
Μετὰ ἀπὸ πολύμηνον ἐπιστημονικὴν παρακολούθησιν εἰς Ἡνωμένας Πολιτείας Ἀμερικῆς, ἀφίχθη, καὶ ἐγκατεστάθη εἰς τὴν πόλιν μας δέχεται δὲ ἐπὶ συνεντεύξει εἰς τὸ Ἰατρεῖον του, γωνία Κορίνθου — Πατρέως 51, 1ος ὄροφος, τηλέφ. 221-935.

Dr **ΙΩΑΝ. ΠΑΝΑΓΟΠΟΥΛΟΣ**
Χειρουργὸς — Μαιευτὴρ
Γυναικολόγος διδάκτωρ Πανεπιστημίου MONTPELLIER Γαλλίας, εἰδικευθεὶς εἰς Πανεπιστημιακὴν κλινικὴν Γενεύης Ἑλβετίας ἐπὶ πενταετίαν ὡς ASSISTANT δέχεται εἰς τὸ Ἰατρεῖον του καθ' ἑκάστην 10—1 π.μ. καὶ 5—8 μ.μ. καὶ ἐπὶ συνεντεύξει, ἐπὶ τῆς ὁδοῦ Ἀράτου 14 6', τηλ. 273-263 καὶ τηλ. οἰκίας 270-152.

ΣΠΥΡΟΣ Β. ΣΥΡΙΜΠΕΗΣ
ΚΑΡΔΙΟΛΟΓΟΣ
Διδάκτωρ Πανεπιστημίου Ἀθηνῶν μετεκπαιδευθεὶς ἐν Λονδίνῳ. Διευθυντὴς Καρδιολογικῆς Κλινικῆς Γεν. Κρατικοῦ Νοσοκομείου, Κολοκοτρώνη 34 Πάτραι. Δέχεται ἐπὶ συνεντεύξει. Τηλέφ. ἰατρείου 222-323 καὶ τηλέφ. Νοσοκομείου 223-132.

Dr **ΑΘΑΝΑΣΙΟΣ ΚΟΝΤΟΣΑΚΗΣ**
Διδάκτωρ Πανεπιστημίου Κων)πόλεως, τέως Διευθυντὴς Νοσοκομείου PASTEUR Κων)πόλεως, τέως Διευθυντὴς Οὐρολογικῆς Κλινικῆς Γενικοῦ Νοσοκομείου Πατρῶν. Δέχεται Κολοκοτρώνη 19-23 (6' ὄροφος), τηλέφ. 221-779, (ὄπισθεν πλατείας Ὄλγας), ὧραι 8—10 π.μ. καὶ 5—8 μ.μ., τηλ. οἰκίας 277—188.

ΧΡ. Κ. ΖΑΦΕΙΡΟΠΟΥΛΟΣ
Ἰατρὸς Μικροβιολόγος
Διδάκτωρ Ἰατρικῆς Σχολῆς Πανεπιστημίου Ἀθηνῶν
Δέχεται 7—1.30 π.μ. καὶ 5—8.30 μ.μ. καθημερινῶς, πλὴν ἀπογεύματος Σαββάτου, Ἑρμοῦ—Κορίνθου 230, τηλ. 222-589 καὶ οἰκίας 324-509.

ΑΝΤΩΝΙΟΣ ΟΔ. ΠΑΤΟΥΧΑΣ
Γυναικολόγος — Μαιευτὴρ
ΧΕΙΡΟΥΡΓΟΣ
Εἰδικευθεὶς ἐπὶ 5ετίαν εἰς Ἀγγλίαν. Μαιζῶνος 38-40, τηλ. 220-595. Ὧραι ἰατρείου 5.30 — 8.30 μ.μ. ἐκτὸς Σαββάτου. Τὸ πρωῒ μὲ ραντεβοῦ.

Dr **Κ. Ι. ΑΝΤΩΝΑΚΟΠΟΥΛΟΣ**
ΩΤΟ—ΡΙΝΟ—ΛΑΡΥΓΓΟΛΟΓΟΣ
ΧΕΙΡΟΥΡΓΟΣ
INSTITUTE LARYNGOLOGY— OTOLOGY OF LONDON Τέως Ἐπιμελητὴς Νοσοκομείου Παίδων «Ἀγλαΐας Κυριακοῦ». Διευθυντὴς Νοσοκομείου Παίδων Πατρῶν. Δέχεται: 12—1 καὶ 5.30 — 7.30 μ.μ. Ἰατρεῖον: Μαιζῶνος 47 (1ος ὄροφος), τηλ. 223-920 καὶ οἰκίας: 223-950.

Dr **ΚΩΝΣΤ. ΤΡΙΓΚΑΣ**
ΕΙΔΙΚΟΣ ΠΑΘΟΛΟΓΟΣ
ΕΙΔΙΚΟΣ ΕΠΙ ΤΩΝ ΠΑΘΗΣΕΩΝ ΤΩΝ ΝΕΦΡΩΝ
ΔΙΔΑΚΤΩΡ ΠΑΝΕΠΙΣΤΗΜΙΟΥ ΚΟΛΩΝΙΑΣ
Δέχεται καθημερινῶς τὰς πρωϊνὰς ὥρας εἰς τὴν Κλινικὴν τοῦ Μαιζῶνος 3 (6ος ὄροφος) Γενικὴ Κλινικὴ «Εὐαγγελισμὸς» καὶ 5.30 — 8.30 μ.μ. εἰς τὸ Ἰατρεῖον τοῦ Κορίνθου 275 καὶ Ἑρμοῦ (2ος ὄροφος) ἐκτὸς ἀπογεύματος Σαββάτου. Τηλέφωνα: Κλινικῆς 270-917, Ἰατρείου — Οἰκίας 278-900.

ΧΑΡΙΛΑΟΣ Μ. ΤΖΑΒΑΛΑΣ
Χειρουργὸς Ὀφθαλμίατρος
Δέχεται εἰς τὴν κλινικήν του γωνία Ἁγίου Νικολάου — Ρήγα Φεραίου, τηλ. 273-632.

ΔΗΜ. ΧΡΙΣΤΟΠΟΥΛΟΣ
Ὀδοντίατρος
Δέχεται Κορίνθου καὶ Φιλοποίμενος 39-41, τηλ. 274-106, Πάτραι.

ΑΘ. ΠΑΠΑΔΗΜΗΤΡΙΟΥ
Νευρολόγος — Ψυχίατρος
Πατρέως — Μαιζῶνος 100, τηλ. 272-058.

ΣΟΦΙΑ ΗΛ. ΓΕΩΡΓΙΟΥ
Ἰατρὸς Μικροβιολόγος
Δέχεται Ἁγίου Νικολάου 53, τηλέφ. 221-383.

ΝΙΚΟΛΑΟΣ ΚΑΦΕΖΑΣ
Ἰατρός — Ἀκτινολόγος
Δέχεται εἰς τὸ ἰατρεῖον του, Κορίνθου 251-253, τηλ. 277-603.

ΑΛΕΚΟΣ ΜΑΡΑΣΛΗΣ
Μαιευτὴρ Χειρουργὸς
Δέχεται εἰς τὴν κλινικήν του Μαιζῶνος 3, τηλ. 275-141 καὶ 277-690.

ΝΙΚ. Γ. ΚΑΛΟΓΕΡΟΠΟΥΛΟΣ
ΙΑΤΡΟΣ ΜΙΚΡΟΒΙΟΛΟΓΟΣ
Ἐργαστήριον Μικροβιολογίας —Βιοχημείας, Αἱματολογίας —Παρασιτολογίας, Ἁγ. Νικολάου 53, καὶ Κορίνθου, τηλ. 272-977 καὶ οἰκίας 522-889.

ΠΑΝΤΕΛΗΣ ΜΑΥΡΟΓΕΝΗΣ
ΧΕΙΡΟΥΡΓΟΣ —
ΩΤΟΡΙΝΟΛΑΡΥΓΓΟΛΟΓΟΣ
Λεπτομερὴς ἔλεγχος ἀκουστικῆς ἱκανότητος. Δέχεται καθημερινῶς ἀπὸ 3.30—8 μ.μ. τηλ. 224-747 Ἑρμοῦ 56-58.

ΝΙΚ. Β. ΡΑΠΤΗΣ
Παιδίατρος
Δέχεται καθ' ἑκάστην εἰς τὸ ἰατρεῖον του, Μαιζῶνος 69 (Πλ. Ὄλγας) ἀπὸ 10—1.30 π.μ. καὶ 5—8 μ.μ., τηλ. 276-661.

ΚΩΝ. ΟΙΚΟΝΟΜΟΠΟΥΛΟΣ
Ὀφθαλμίατρος
Δέχεται καθ' ἑκάστην ἐπὶ τῆς ὁδοῦ Κανάρη 5, τηλ. 323-747, ἐκτὸς ἀπογεύματος Τετάρτης καὶ Σαββάτου.

ΚΩΝ ΦΩΤ. ΠΑΝΙΤΣΑΣ
ΠΑΙΔΙΑΤΡΟΣ
Δέχεται 8.30 — 12.30 καὶ 5.30 —8.30 μ.μ., Μαιζῶνος καὶ Μιαούλη 45, τηλέφ. Ἰατρείου 327-954 καὶ τηλέφ. οἰκίας 322-988.

ΣΠΥΡΟΣ ΧΡΥΣΑΝΘΑΚΗΣ
Ὠτορινολαρυγγολόγος
Δέχεται εἰς τὴν κλινικήν του, Κολοκοτρώνη 52— Κανακάρη (6' ὄροφος, κτίριον Ἰατροῦ Πούντζα), τηλ. 273-665.

ΔΗΜΗΤΡ. Γ. ΠΑΠΑΛΑΜΠΡΟΥ
ΠΑΙΔΙΑΤΡΟΣ
Κορίνθου — Παντανάσσης 48, τηλ. 222-091. Δέχεται 11.30 — 1 καὶ 5.30 — 8.30. Πλὴν ἀπογεύματος Σαββάτου.

ΚΩΣΤΑΣ Η. ΚΥΡΙΟΠΟΥΛΟΣ
Χειρουργὸς Ὀδοντίατρος
Δέχεται εἰς τὸ ἰατρεῖον του Κανακάρη 159—161, 2ος ὄροφος, τηλέφ. 220-514 ἀπὸ 8—1 καὶ 5—9 μ.μ. καθημερινῶς.

ΗΛΙΑΣ ΓΡ. ΚΑΤΣΩΝΗΣ
ΧΕΙΡΟΥΡΓΟΣ ΟΦΘΑΛΜΙΑΤΡΟΣ
Δέχεται καθημερινῶς ἐκτὸς ἀπογεύματος Σαββάτου 8—1 π.μ., & 5—9 μ.μ. εἰς τὸ ἰατρεῖον του Κορίνθου — Φιλοποίμενος 39—41, τηλέφ. 224-620.

Dr **ΧΡ. ΟΙΚΟΝΟΜΟΠΟΥΛΟΣ**
Κυτταρολόγος Παθολογοανατόμος
Διευθυντὴς Ἐργαστηρίου Νοσοκομείου Πατρῶν PAP — TEST. Προσδιορισμὸς Ὠρρηξίας. Πλατεῖα Γεωργίου 11 καὶ Μαιζῶνος, τηλ.: 272-972.

Dr **ΠΑΝ. Δ. ΡΑΜΠΑΒΙΛΑΣ**
ΕΙΔΙΚΟΣ ΠΑΘΟΛΟΓΟΣ
Διδάκτωρ Πανεπιστημίου Ἐρλάνγκεν, δέχεται ἀπὸ 9—1 καὶ 5—8 μ.μ. Ἰατρεῖον Κανακάρη 159—161 (πολυκατοικία), τηλ. 277-841. Κατοικία Μεσολογγίου 2, τηλ. 322-528.

ΧΡΗΣΤΟΣ ΚΑΖΑΝΤΖΗΣ
Εἰδικὸς Καρδιολόγος
Δέχεται εἰς τὸ ἰατρεῖον του, Ἁγίου Νικολάου 53, (2ος ὄροφος) ἀπὸ 9—1 καὶ ἀπὸ 5.30—8, τηλ. 273-702.

ΒΑΣΩ ΧΡ. ΚΟΥΛΗ
ΙΑΤΡΟΣ — ΜΙΚΡΟΒΙΟΛΟΓΟΣ
Ἐργαστήριον Μικροβιολογίας— Βιοχημείας — Αἱματολογίας—Παρασιτολογίας, Κανακάρη 143 — Γεροκωστοπούλου, τηλ. 221-902 καὶ οἰκίας: 272-316.

ΒΑΣΙΛΕΙΟΣ ΧΡ. ΤΣΟΥΝΗΣ
Εἰδικὸς Παθολόγος
Δέχεται κάθε μέρα στὸ ἰατρεῖο του, Μαιζῶνος 69 (4ος ὄροφος), πλατεῖα Ὄλγας, τὸ πρωῒ 8—10 καὶ 11—1 καὶ τὸ ἀπόγευμα 5.30—9 μ.μ. τηλ. ἰατρείου καὶ οἰκίας: 277-784.

ΔΗΜ. ΒΑΣ. ΝΑΣΙΟΠΟΥΛΟΣ
Ἰατρὸς Ἀκτινολόγος—Ραδιολόγος
Δέχεται Κολοκοτρώνη 16—18, πλατεῖα Ὄλγας, παραπλεύρως Α' Ἀστυνομικοῦ Τμήματος. Τηλέφ. 221-220 καὶ οἰκίας 321-065 ἢ 429-093. Διατίθεται φορητὸν μηχάνημα.

ΙΩΑΝΝΗΣ Μ. ΓΙΑΛΕΛΗΣ
Εἰδικὸς Παθολόγος
Δέχεται Ρήγα Φεραίου 63, τηλ. 276-892.

ΙΣΤΟΡΙΚΟ ΚΑΙ ΘΡΗΣΚΕΥΤΙΚΟ ΜΥΘΙΣΤΟΡΗΜΑ
Η ΟΣΙΑ ΜΑΡΙΑ Η ΑΙΓΥΠΤΙΑ
Η ΤΡΑΓΩΔΙΑ ΤΗΣ ΖΩΗΣ ΜΙΑΣ ΜΕΓΑΛΗΣ ΑΜΑΡΤΩΛΗΣ

293ον

—Θὰ φανῶ ἄξιος τῆς ἐμπιστοσύνης τῆς αὐτοκρατείρας, Ἄννα.

—Ἀπὸ τῆς στιγμῆς αὐτῆς θὰ ἐγκαταλείψῃς τὸν οἶκον τοῦ-

—Ὄχι πρὸ τῆς παρελεύσεως τριῶν ἡμερῶν.

—Καὶ εἰς τὸ διάστημα αὐτό;

—Θὰ προσπαθήσω νὰ λησμονήσω ὅτι ζῶ εἰς τὸ Βυζάντιον πλησίον σου...

—Καὶ θὰ ἀποφύγῃς πᾶσαν μετ' ἐμοῦ συνάντησιν;

—Ναί..

—Ὁρκίσου το.

—Τὸ ὁρκίζομαι εἰς τοῦ Θεοῦ τὸ ὄνομα...

—Καὶ τώρα ἂς προβλέψωμεν καὶ διὰ τὰ ἐνδεχόμενα. Εἰς τὸ διάστημα τῶν τριῶν αὐτῶν ἡμερῶν, Βάρδα, πολλὰ δύνανται νὰ συμβοῦν καὶ πολλαὶ δύνανται νὰ ἐπέλθουν μεταβολαί.

—Ἀλλοίμονον! δὲν ἐλπίζω εἰς τίποτε ἐγώ!

—Ἐν πάσῃ περιπτώσει θέλω νὰ γνωρίζω τὸ μέρος τῆς διαμονῆς σου.

—Εἶναι εὔκολον...

—Πῶς;

—Ὁ μικρός μου ὑπηρέτης θὰ σὲ πληροφορῇ καθ' ἑκάστην περὶ τούτου.

—Ναί... ὁ μικρὸς ἂς ἔρχεται δὶς τῆς ἡμέρας ἐδῶ... Καὶ τώρα, Θεόφιλε Βάρδα, ἂς χωρισθῶμεν. Ὅταν ἐπιστρέψῃς εἰς τὸ Βυζάντιον, δὲν θὰ εἶμαι ἴσως ἐλευθέρα, καὶ τότε δὲν θὰ ἔχω

Καὶ προτείνουσα τὸ παρθενικόν της μέτωπον εἰς ἕνα ἀσυλλήπτου ἁγνότητος φίλημα.

—Νὰ ἡ ἀμοιβή σου, εἶπε...

Ὁ Βάρδας ἀπέθεσεν εὐλαβῶς τὰ χείλη του ἐπὶ τοῦ μετώπου τῆς νεάνιδος, ἡ ὁποία ὡς νὰ ἐφοβήθη τὰς συνεπείας τῆς ἀφροσύνης της ἐκείνης, ἐξῆλθε περίλυπος τοῦ θαλάμου καὶ ψιθυρίζουσα:

—Χαῖρε διὰ παντός, Θεόφιλε Βάρδα!

★

—Λοιπὸν φεύγομεν, γενναιότατε;

—Ναί, μικρὲ κακοῦργε...

—Καὶ γιατὶ τόσον γρήγορα;

—Μᾶς ἔδιωξαν, πανάθλιε!

—Ὤ! Ὤ! Καὶ ποιὸς μᾶς ἔδιωξε, γενναιότατε;

—Ἐννόησέ το μόνος σου...

—Ὁ Πατρίκιος;

—Ὄχι...

—Ἡ Ἄννα λοιπόν;

—Ναί...

—Ἄ! Τὸ περίμενα αὐτό, γενναιότατε...

—Τὸ περίμενες;

ἂν ἔκανα τὴν ἀνοησίαν νὰ τῆς εἰπῶ ὅτι τὴν προσεκάλεις καὶ εἰς ἐρωτικὴν συνέντευξιν. Ἀπεχαιρέτησες τὸν Πατρίκιον;

—Ναί.

—Ἐφιλοδώρησες τοὺς ὑπηρέτας τοῦ οἴκου;

—Ναί, σατανᾶ.

—Τότε ἂς πηγαίνωμεν. Θεόφιλε Βάρδα, διοικητὰ τοῦ θέματος Θεσσαλονίκης. Ἂς πηγαίνωμεν...

Καὶ ὁ μικρὸς ὑπηρέτης φορτωθεὶς ἐπ' ὤμων τὰς ἀποσκευάς — ἦσαν μικραὶ καὶ ὀλίγαι ἄλλως τε—τοῦ Θεοφίλου Βάρδα, ἠκολούθησε τὸν ἀξιωματικόν, ὁ ὁποῖος ἐγκατέλειψε περίλυπος τὴν οἰκίαν τοῦ πατρικίου.

Εἰς τοὺς δρόμους ἀνεμίχθησαν μὲ τὸ πλῆθος, καὶ ἀδιάφοροι μεταξὺ ἀδιαφόρων κατηυθύνθησαν εἰς τὴν παλαιὰν κατοικίαν τοῦ Βάρδα, ἐκείνην εἰς τὴν ὁποίαν ὁ Ἀκοίτας ἀξιωματικὸς εἶχεν ἐγκατασταθῆ, ἅμα τῇ εἰς Βυζάντιον ἀφίξει του...

ΚΕΦΑΛΑΙΟΝ Δ'
ΚΟΣΜΑ ΥΠΟΔΟΥΛΩΣΙΣ

Τρεῖς ἡμέρας μετὰ τὰ γεγονότα τὰ ὁποῖα ἀφηγήθημεν, ὁ Θεόφιλος Βάρδας, ἑτοιμαζόμενος ν' ἀναχωρήσῃ ἐκ Βυζαντίου, ἔλαβεν ἐπειγόντως διαταγὴν νὰ μεταβῇ εἰς τ' ἀνάκτορα.