ΣΗΜΕΙΩΜΑΤΑΡΙΟ

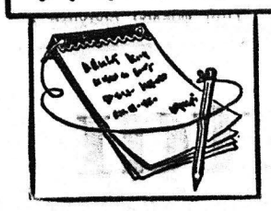

ΤΕΛΕΥΤΑΙΩΣ ἐδημιουργήθη θέμα ...Βασιλῆᾶ τῶν Τσιγγάνων. Γράφτηκαν πολλὰ στὸν Τύπο καὶ ἀπὸ μιὰ σοβαρὴ ἀνέκδοτη ἔρευνα ποὺ ἔκαμε μιὰ συνάδελφος, προέκυψαν πολλὰ καὶ ἐνδιαφέροντα πράγματα. Εἰδικῶς γιὰ τοὺς τσιγγάνους τῆς χώρας μας, ἔγινε γνωστό, ὅτι ἕνας Ἀμερικανὸς διανοούμενος (συγγραφέας, ποιητής, μεταφραστὴς καὶ μουσικός) ὁ κ. Φ. Ραγκόβιν, τόσον πολὺ ἠλεκτρίσθηκε ἀπὸ τὸ θέμα: Τσιγγάνοι, ὥστε νὰ θάλει σκοπὸ τῆς περαιτέρω ζωῆς του τὴν ἐξερεύνηση τοῦ πραγματικὰ δύσκολου καὶ μπερδεμένου αὐτοῦ προβλήματος. Ἔτσι ἦρθε στὴν Ἑλλάδα καὶ ἔσμιξε μαζί τους, ἔγινε ὀρθόδοξος ὅπως οἱ ὀχτὼ φυλὲς ποὺ ζοῦν στὴν Ἑλλάδα, καὶ κάνει ὅ,τι μπορεῖ γιὰ νὰ τοὺς ὑπηρετήσει. Σὲ μιὰ διάλεξη του μὲ θέμα «Οἱ Τσιγγάνοι στὴν Ἑλλάδα» ποὺ ἔδωσε στὴν «Ἑλληνοαμερικανικὴ Ἕνωση», ἀπεκάλυψε πολλὰ καὶ ἐνδιαφέροντα πράγματα.

⁂

ΒΑΣΙΚΟ χαρακτηριστικὸ τῶν Τσιγγάνων σ' ὁποια φυλὴ καὶ ἂν ἀνήκουν, ἦταν ὁ πλάνητας βίος — ὁ Μποεμισμός. Τὸ σχετικὸ τους κήρυγμα διατυπωμένο στὴ γλῶσσα τους ἐμμέτρως, ἔχει ὡς ἑξῆς, σὲ πρόχειρη μετάφραση ἀπ' τὰ Ἀγγλικά: «Μὲ τὴ χάρη τοῦ Θεοῦ εἴμαστε πολλοὶ Τσιγγάνοι. Περνάμαστε κατὰ μεσῆς τοῦ δρόμου. Ταξιδεύοντας ὅλη μέρα. Ὅπου νὰ ναι γιὰ νὰ κερδίσουμε τὸ ψωμί». Σ' ὅλη τὴν Εὐρώπη ὑπάρχουν περίπου 4 ἑκατομμύρια Τσιγγάνων. Στὴν Ἑλλάδα — 45 χιλιάδες. Βλέποντας ὅμως νὰ ἀλλάζει ὁ ρυθμὸς τῆς ζωῆς γενικά, ἀπεφάσισαν οἱ περισσότεροι ἀπ' ἐκεῖνους ποὺ βρίσκονται ἐνταῦθα, νὰ ἐγκαταλείψουν τὸν πλάνητα βίο καὶ νὰ ἐνσωματωθοῦν στὴ δική μας κοινωνία, ἀπολαμβάνοντας τὰ σχετικὰ δικαιώματα, μὲ βασικότερο, νὰ ἀναγνωρίζονται τὰ παιδιά τους, νὰ πηγαίνουν στὸ Σχολεῖο κλπ. Ὁ ἐξ αὐτῶν σοβαρότερος ἐκπρόσωπος ὁ κ. Ν. Ἰωαννίδης, ἡγεῖται ἤδη ἑνὸς Πολιτιστικοῦ Σωματείου, τοῦ «Πανελλήνιου Μορφωτικοῦ Συλλόγου Ἀθιγγάνων» καὶ ἀνεβοκατεβαίνει τὰ σκαλοπάτια τῶν Ὑπουργείων αὐτὲς τὶς ἡμέρες γιὰ νὰ πείσει τοὺς ἁρμόδιους, ὅτι καὶ συμφέρον καὶ δίκαιο εἶναι τὸ νὰ παύσουν νὰ εἶναι δευτέρας τάξεως πολίτες, ἢ μᾶλλον κάτι χειρότερο, ἀφοῦ δὲν ἀναγνωρίζονται. Γιὰ ὅποιον τοὺς ἔχει παρακολουθήσει ἀπὸ κοντά, πρόκειται γιὰ ἀνθρώπους, φιλήσυχους, νομοταγεῖς, φιλόξενους, καθαροὺς, ἐργατικοὺς κλπ. Σὲ τίποτα δὲν ὑπολείπονται.

⁂

Η ΤΣΙΓΓΑΝΙΚΗ φυλὴ καὶ ζωὴ ἐνέπνευσε ἰδιαιτέρως τὸν Παλαμᾶ, ὁ ὁποῖος εἰς τὸ συμβολικὸ ἔργο του «Δωδεκάλογος τοῦ Γύφτου» ἔχει ποιήματα θαυμασμοῦ γιὰ τὸν τσιγγάνο καὶ τὴν τσιγγάνα. Ἂς θυμηθοῦμε τὸ «πανηγύρι τῆς Κακάβας»:

Γυφτισες ἤρθανε ντυμένες
φανταχτερὰ γιορτῆς φουστάνια,
γύφτισες ἤρθαν καὶ τρεμᾶνε
χοντρὰ γυαλιστερὰ γιορντάνια,
μὲ κόκκινα φορέματα ἤρθαν,
μὲ κίτρινα μακρυὰ μαντήλια,
ὦ λάγνα μάτια, ὦ κορφοί, ὦ (χείλια!

Ἐπίσης ἀπὸ τὴν «Ἀγάπη»:

Περδικόστηθη Τσιγγάνα,
ὦ μαγεύτρα ποὺ μιλεῖς
τὰ μεσάνυχτα πρὸς τ' ἄστρα
γλῶσσα προσταγῆς,
ποὺ μιλῶνας γιγαντεύεις
καὶ τοὺς κόσμους ξεπερνᾶς
καὶ τ' ἀστέρια σοῦ φοροῦνε
μιὰ κορώνα ξωτικιᾶς!

⁂

ΠΕΡΝΩΝΤΑΣ τελευταίως ἀπὸ τὴν Χρυσούπολη τῆς Καβάλας εἶδα πολλοὺς πελαργοὺς ἐπάνω στοὺς στύλους τῆς ΔΕΗ, σὲ καμπαναριὰ ἐκκλησιῶν καὶ ἀκόμη στὶς γωνίες τῶν ψηλῶν οἰκοδομημάτων. Καὶ ἄκουσα ὅτι ἡ παρουσία πελαργῶν εἶναι τεκμήριον πλούτου μιᾶς περιοχῆς, διότι σημαίνει ὅτι ὑπάρχει πλούσια τροφή γι' αὐτὰ τὰ γραφικὰ πτηνά. Πρέπει νὰ ὑπάρχουν πλούσιοι ἀγροί, γιὰ νὰ εὐδοκιμοῦν τά... πονήκια καὶ νὰ τρῶνε τὸ μερίδιό τους ἀπὸ τὴν ἐσοδεία καὶ νὰ τρῶνε οἱ πελαργοί... τὰ ποντίκια. Νόμος τῆς φύσεως...

Πάντως, ἕνα—ἕνα ἐξαφανίζονται τὰ γνωρίσματα τῶν ἑλληνικῶν πόλεων μὲ τὴν πρόοδον καὶ μὲ τὴν κυριαρχίαν τοῦ αὐτοκινήτου. Ἕνα δὲ ἀπὸ τὰ γνωρίσματα αὐτὰ καὶ οἱ πελαργοὶ ποὺ ἄλλοτε ἐφώλιαζαν εἰς τὶς καμινάδες, εἰς τὶς παλαιὲς κεραμιδοσκεπεῖς στέγες καὶ εἰς μερικὰ ἀποξηραμένα ἀπὸ τὴν πτῶσιν κεραυνὸν δένδρα. Ἡ πρόοδος ἐξηφάνισε τὶς καμινάδες καὶ τὸ τσιμέντο ποὺ ἀντικατέστησε τὸ κεραμίδι δὲν εἶναι βέβαια, κατάλληλον διὰ νὰ κτίσουν τὴν φωλεὰν των οἱ πελαργοί. Πολλαὶ ἀπὸ πᾶσ πόλεις τῆς Μακεδονίας ἔχασαν πρὸ πολλοῦ τὴν γραφικότητα τῶν πελαργῶν. Ἄλλαι δέχονται τώρα τὴν ἐπίσκεψιν ἐλαχίστου ἀριθμοῦ ποὺ χρόνον μὲ τὸν χρόνον ἐλαττώνεται ἀκόμη περισσότερον, ἕως ὅτου καὶ αὐτοὶ οἱ ὀλίγοι ἀφήσουν διὰ παντὸς ὑγείαν εἰς τὴν Ἑλλάδα Καὶ τὰ Γιάννενα ἦσαν κάποτε ἀπὸ τὰς πόλεις ποὺ ἐπισκέπτοντο εἰς μέγαν ἀριθμὸν οἱ πελαργοί. Τώρα καὶ εἰς τὴν ἠπειρωτικὴν πρωτεύουσαν οἱ πτερωτοὶ αὐτοὶ παραθερισταὶ εἶναι ἐλάχιστοι. Τὰ νέα κτίρια ποὺ ἀπέκτησαν τὰ Ἰωάννινα δὲν εἶναι κατάλληλα διὰ τοὺς πελαργοὺς ποὺ εἶναι... ὑπὲρ τῶν θεσμίων. Τὰ Γιάννινα ὅμως χωρὶς τὸ στολίδι τῶν πελαργῶν δὲν θὰ εἶναι τὰ Γιάννενα τοῦ θρύλου. Δι' αὐτὸ καὶ ὁ δήμαρχος τῆς πόλεως ἀπεφάσισε ν' ἀντιμετωπίσῃ ριζικῶς τὸ θέμα. Ὥρισε καὶ ἐτοποθέτησαν εἰς διάφορα σημεῖα τῆς πόλεως ὑψηλαὶ ξύλινοι κολῶναι διὰ νὰ ἠμποροῦν νὰ κάμουν τὰς φωλεὰς των οἱ πελαργοί. Νομίζω ὅτι θὰ ἠμποροῦσαν νὰ κάμουν τὸ ἴδιον καὶ οἱ ἄλλοι δήμαρχοι νὰ διατηροῦν τὸ χρῶμα των καὶ αἱ ἄλλαι πόλεις τῆς Ἑλλάδος ποὺ φιλοξενοῦν πελαργούς.

Ο ΣΥΜΠΟΛΙΤΗΣ

ΗΜΕΡΟΝΥΚΤΙΑ

ΠΑΡΑΣΚΕΥΗ
23
ΙΟΥΝΙΟΥ

Παρῆλθον 174 ἡμέραι
Ὑπολείπονται 191
Σελήνη 18 ἡμερῶν
Ἀνατολὴ 6.03΄
Δύσις 8.51΄
Ἀγριππίνης καὶ
Ἀριστοκλέους μαρτύρων

Η ΗΜΕΡΑ ΤΩΝ ΠΑΤΡΩΝ
— ο —
Ἰδιοκτήτης
ΑΝΝΑ ΧΡ. ΡΙΖΟΠΟΥΛΟΥ
Βησσαρίωνος 4, Ἀθῆναι
— ο —
Ἐκδότης — Διευθυντὴς
ΧΡΙΣΤΟΣ Α. ΡΙΖΟΠΟΥΛΟΣ
Τσαμαδοῦ 47
— ο —
Ἀρχισυντάκτης
ΝΙΚΟΣ ΠΟΛΙΤΗΣ
Φιλοποίμενος 18
— ο —
Προϊστάμενος
Γραφείων — Ὑπογραφείων
ΧΡΙΣΤΟΣ ΑΘΑΝΑΣΙΟΥ
Φιλικῶν 2

ΧΡΟΝΙΚΟΝ

23η ΙΟΥΝΙΟΥ

1944. Οἱ Γερμανοὶ προβαίνουν εἰς Ἀράχωβαν τῆς Λακεδαίμονος καὶ εἰς τὴν περιοχὴν τοῦ Πάρνωνος εἰς σφαγὰς καὶ γενικὴν λεηλασίαν.

Ο ΑΓΙΟΣ ΤΗΣ ΗΜΕΡΑΣ

Η ΜΝΗΜΗ ΤΗΣ ΑΓΙΑΣ ΜΑΡΤΥΡΟΣ ΑΓΡΙΠΠΙΝΗΣ

Ἐγεννήθη εἰς τὴν Ρώμην καὶ ἀπέφυγε νὰ ἔλθῃ εἰς γάμον προτιμήσας νὰ καταστήσῃ οἰκείους της τοὺς ἐνδεεῖς. Συλληφθεῖσα ὡμολόγησε τὸν Χριστόν. Τότε ἀφοῦ προηγουμένως τὴν ἐμαστίγωσαν, τὴν ἔθεσαν εἰς τὴν στρέβλην καὶ ἐκεῖ ἀφοῦ διεσχίσθησαν τὰ ὀστᾶ της, παρέδωσε τὴν ψυχήν της πρὸς τὸν Κύριον.

—Ὑπόγραψε ἐδῶ, τζουτζοῦκο μου: Εἶναι ἕνα πληρεξούσιο γιὰ νὰ εἰσπράττω τὴ σύνταξή σου!

ΤΟ ΣΤΑΥΡΟΛΕΞΟ

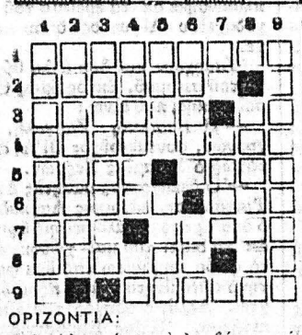

ΟΡΙΖΟΝΤΙΑ:

1. Δὲν πρέπει νὰ λαμβάνουν χώραν εἰς τὴν βουλήν.
2. Ἡρωῖς περίφημου παραμυθιοῦ.
3. Δὲν τὴν ἔχουν τὰ περισσότερα λουλούδια — Οἱ παῖκται μιᾶς ὁμάδος πετοσφαιρίσεως (ἀντισ.).
4. Κατέστρεψε τὸ 405 π.Χ. τὸν στόλον τῶν Ἀθηναίων παρὰ τοὺς Αἰγὸς ποταμούς.
5. Ἄκρον, δημ. (ἀντιστρ.) — Ὑπαρτικὸν ρῆμα τῆς ἀρχαίας.
6. Ἐπαρχία τῆς Ν. Ἀφρικῆς— Ὄρος τοῦ Ἰατρικίου.
7. Τὸ 806 ὁλογράφως — Διάσημος κατασκευαστὴς βιολιῶν.
8. Ἀντιστρ. πολυτελὲς πλεούμενον ξεν. (ἐνάρθρως) — Ἀριθμὸς ὀπτικῶς.
9. Εἰς τὴν Ἑλλάδα πολλάκις παραμελεῖται χάριν τῶν τύπων (αἱ τιατ.).

ΚΑΘΕΤΑ:

1. Ἀνυπότακτη, ἀσυγκράτητη.
2. Γνωστὸν ἠδύποτον (γαλ.).
3. Ἄγγλος ζωγράφος μὲ ἰταλικὸν ὄνομα (1828—1882).
4. «..γαϊδούρι, δυὸ σακκιὰ ἢ ταγή του», ἀντιστρ. — Τὸ 73 ἀντιστρόφως.
5. Ἐπιφανὴς Γάλλος φιλόσοφος καὶ κριτικὸς (1827—1893) —Ἡ νωμένος κάνει θαύματα (γεν.).
6. Θηλυκὴ δεικτικὴ ἀντωνυμία, ἐνάρθρως — Ἀρχικὰ παλαιοῦ ἀθηναϊκοῦ κτιρίου.
7. Ἄρθρον (δοτ.) — Ἡ μοντέρνα ποίησις τὴν ἔχει σχεδὸν καταργήσει.
8. Τὸ φυτὸν λυκοπερσικόν.
9. Μαγειρεύεται σὲ καζάνια.

Η ΛΥΣΙΣ εἰς τὴν 7ην σελίδα.

ΕΡΩΤΗΣΕΙΣ

1. Ποῦ εὑρίσκεται ἡ Ραβέννα;
2. Ποῖος ἦτο ὁ Σαουί;
3. Πότε διεξήχθησαν οἱ πρῶτοι ὀλυμπιακοὶ ἀγῶνες;
4. Ποῖος ἦτο ὁ ἡνίοχος τοῦ Ἀχιλλέως;

ΑΠΑΝΤΗΣΕΙΣ εἰς τὴν 7ην σελ.

ΠΡΟΒΛΗΜΑ

Σὲ ἕνα ἐργοστάσιο ἐργάζονται 150 ἐργάτριες ἐξ ὥρας ἡμερησίως καὶ παράγουν 1.650 ζεύγη καλτσῶν. Πόσες ἐργάτριες πρέπει νὰ προσληφθοῦν ἀκόμη, ποὺ θὰ ἐργάζωνται δέκα ὧρες ἡμερησίως γιὰ νὰ παράγουν 6.875 ζεύγη κάλτσες;

Η ΛΥΣΙΣ εἰς τὴν 7ην σελίδα.

ΦΙΛΟΣΟΦΙΑ

—Ὑπάρχουν δυὸ τραγωδίες στὴ ζωή: Ἡ πρώτη εἶναι νὰ μὴν ἀποκτήσῃς αὐτὸ ποὺ ἐπιθυμεῖς, καὶ ἡ δεύτερη νὰ τὸ ἀποκτήσῃς.

ΜΠΕΡΝΑΡ ΣΩ

ΧΙΟΥΜΟΡ

Δυὸ παληοὶ φίλοι συναντῶνται ὕστερα ἀπὸ πολλὰ χρόνια καὶ τὰ λένε... Θυμοῦνται τὶς φοιτητικὲς ἐρωτικές τους περιπέτειες:

—Εἶσαι πάντοτε μ' ἐκεῖνο τὸ ὄμορφο κορίτσι σου τὴν Χριστίνα; ρωτάει ὁ ἕνας.

—Ναί, καλέ μου φίλε ἀπαντάει ὁ ἄλλος, καὶ προσθέτει μὲ κάποια νοσταλγία: Εἴμαστε γιὸ πολὺν καιρὸ τόσο εὐτυχισμένοι...

—Κι' ἔπειτα τί συνέβη; ρωτάει ὁ φίλος.

—Ἔπειτα.... παντρευθήκαμε!

Ο ΣΤΙΧΟΣ

ΑΠΟΘΥΜΙΑ

Ἀποθυμιὰ
μ' ὁλοτριγύρισες πάλι ἀπόψε.
Στὴν καρδιὰ κράτησα
τὴ σιωπὴ
ἀμίλητη συντρόφισσα.
Χάθηκα στὴν προσμονὴ
καὶ μοῦ 'δωσε παγερὸ φίλημα
ἡ ἐγκατάλειψη.
Ἡ φλόγα σου, ἀποθυμιὰ
κι' ἀπόψε μ' ἔκαψε
καὶ δὲν ὑπάρχει προσμονὴ κι' ἐλπίδα.
Κάπου μακρυὰ
χάνεται ἡ ἀγάπη
κι' ἐγὼ φέλλω τὴν πεθυμιά μου.
Τελειώνει ἐδῶ ἡ πρώτη μου γιορτὴ
καὶ πικραμένη μ' ἀποχαιρετᾶ ἡ ἀγάπη.
Κι' ἐσὺ Μοῦσα περπατᾶς καὶ φεύγεις
σὲ χάνω, μαζὶ καὶ κείνη.
Κι' ἡ πεθυμιὰ μὲ λυώνει
πάλι ἀπόψε
κι' ἡ νύχτα ἀτέλειωτη
στὰ ἴδια γυροφέρνει
στὴ σκέψη σου...
Κι ἐγόμαι καινούργιο ἥλιο
μακρυὰ σου νὰ μὴ δῶ,
νὰ σβήσω, νὰ χαθῶ μὲ κείνη.

ΑΜΑΡΥΛΛΙΣ

ΑΝΟΞΑΜΕ
ΚΑΦΕΤΕΡΙΑ-ΣΠΑΓΓΕΤΕΡΙΑ-ΡΕΣΤΟΡΑΝ
Ψάρια τῆς ὥρας

Μέσα σὲ μιὰ ἀληθινὰ πολιτισμένη ἀτμόσφαιρα σᾶς περιμένουμε γιὰ νὰ σᾶς ἐξυπηρετήσουμε.

Θὰ μᾶς βρῆτε στὴν Ἐθνικὴ ὁδὸ Πατρῶν — Πύργου, πλησίον Στάση ΜΟΥΡΤΑ. Ἀναλαμβάνομε παντὸς εἴδους δεξιώσεις.

Γιὰ σᾶς ποὺ ἔχετε γοῦστο γιὰ κάτι ὡραῖο. Τὸ κατάστημά μας διανυκτερεύει.

Σᾶς περιμένουμε

EL GRECO — ΤΗΛΕΦ. 521-661

Δ)σις Ε. ΑΝΤΥΠΑΣ — Α. ΚΑΛΟΓΡΗΟΠΟΥΛΟΣ

ΣΠΙΤΙΑ ΧΩΡΙΣ ΑΔΕΙΑ

ΑΝΕΤΑ ΕΥΧΑΡΙΣΤΑ ΧΑΡΟΥΜΕΝΑ

★ Δὲν χρειάζονται ΑΔΕΙΑ οἰκοδομῆς οὔτε ΒΑΣΗ, δροσερὰ τὸ Καλοκαίρι καὶ ζεστὰ τὸ Χειμῶνα.

★ Πολὺ οἰκονομικὰ στὴν ἀγορά τους καὶ μὲ ἀπόσβεση σὲ 8 ἐργάσιμους μῆνες.

★ Ἀναλαμβάνομε ὑπεύθυνα κατασκευὴν ΛΥΟΜΕΝΩΝ ΣΠΙΤΙΩΝ, ΜΠΑΓΚΑ ΛΟΟΥΖ καὶ ΚΑΜΠΙΓΚ.

ΒΙΟΞΥΛ
Δ. ΚΟΡΜΠΑΚΗΣ
ΛΥΟΜΕΝΑ ΣΠΙΤΙΑ ΞΥΛΟΥΡΓΙΚΑΙ ΕΡΓΑΣΙΑΙ
ΤΗΛ. 421-720 & 328-457 ΝΟΤΑΡΑ 68 — ΠΑΤΡΑΙ

ΜΕΤΩΠΑΙ ΚΟΥΤΣΑΝΤΩΝΗ

Ἔφθασαν καὶ στὴν Πάτρα οἱ νέες διακοσμητικὲς ΜΕΤΩΠΕΣ σὲ δέκα διαφορετικὰ σχέδια τοποθετοῦνται στὴν πρόσοψιν τῆς ΒΕΡΑΝΤΑΣ (μπαλκόνι) τοῦ σπιτιοῦ σας ἢ πολυκατοικίας ὑπὸ εἰδικευμένου Συνεργείου μας, δίδοντας μία ἄνευ προηγουμένου μοντέρνα ἐξωτερικὴν ἐμφάνισιν.

Μηχανικοί, ἐργολάβοι, ἰδιοκτῆται. Στολίστε τὸ νέο οἰκοδόμημα ποὺ φτιάχνετε τοποθετώντας στὴν πρόσοψιν τῶν βεραντῶν τὶς νέες διακοσμητικὲς ΜΕΤΩΠΕΣ. Ἡ σύγχρονος τεχνικὴ τὸ ἐπιβάλλει. Ἔχετε οἰκονομίαν στὰ ἐργατικά, καταργοῦν τὴν ποδιὰ τοῦ μαρμάρου, τὰ τοῦβλα, τὸ σοφάτισμα, τὶς σκαλωσιὲς κ.λ.π. Θὰ τὶς βρῆτε στὶς κατὰ τόπους ἐκθέσεις μας ἤτοι:

Α΄ Ἔκθεσις Νέος Δρόμος Ἐθνικὴ ὁδὸς Πατρῶν — Ἀθηνῶν τηλέφ. 424.165

Β΄ Ἔκθεσις 6ον χιλ. Ἐθνικὴ ὁδὸς Πατρῶν — Πύργου στάσις Κόκκινος Μῦλος τηλ. 520-138.

Γ΄ Ἔκθεσις Χαρ. Τρικούπη 83 ΑΓΡΙΝΙΟΝ, τηλέφ. 0641)24554 καὶ 28144

ΑΠΟΚΛΕΙΣΤΙΚΟΣ ΑΝΤΙΠΡΟΣΩΠΟΣ
ΝΙΚΟΛΑΟΣ ΕΥΑΓ. ΚΟΥΤΣΑΝΤΩΝΗΣ
ΓΡΑΦΕΙΑ ΖΑΛΙΜΗ 16 — ΤΗΛ. 061)271.018 καὶ 222-912 — ΠΑΤΡΑΙ

ΙΑΤΡΟΙ-ΚΛΙΝΙΚΑΙ

ΚΩΝ. ΟΙΚΟΝΟΜΟΠΟΥΛΟΣ
Ὀφθαλμίατρος
Δέχεται καθ' ἑκάστην ἐπὶ τῆς ὁδοῦ Κανάρη 5, τηλ. 323-747, ἐκτὸς ἀπογεύματος Τετάρτης καὶ Σαββάτου.

ΝΙΚ. Β. ΡΑΠΤΗΣ
Παιδίατρος
Δέχεται καθ' ἑκάστην εἰς τὸ Ἰατρεῖον του, Μαιζῶνος 69 (Πλ. Ὄλγας) ἀπὸ 10—1.30 π.μ. καὶ 5—8 μ.μ., τηλ. 276-661.

ΝΙΚ. Γ. ΚΑΛΟΓΕΡΟΠΟΥΛΟΣ
ΙΑΤΡΟΣ ΜΙΚΡΟΒΙΟΛΟΓΟΣ
Ἐργαστήριον Μικροβιολογίας —Βιοχημείας, Αἱματολογίας —Παρασιτολογίας, Ἀγ. Νικολάου 53, καὶ Κορίνθου, τηλ. 272-977 καὶ οἰκίας 522-889.

ΠΑΝΤΕΛΗΣ ΜΑΥΡΟΓΕΝΗΣ
ΧΕΙΡΟΥΡΓΟΣ — ΩΤΟΡΙΝΟΛΑΡΥΓΓΟΛΟΓΟΣ
Λεπτομερὴς ἔλεγχος ἀκουστικῆς ἱκανότητος. Δέχεται καθημερινῶς ἀπὸ 3.30—8 μ.μ. τηλ. 224-747 Ἑρμοῦ 56-58.

ΧΡΗΣΤΟΣ ΚΑΖΑΝΤΖΗΣ
Εἰδικὸς Καρδιολόγος
Δέχεται εἰς τὸ ἰατρεῖον του, Ἁγίου Νικολάου 53, (2ος ὄροφος) ἀπὸ 9—1 καὶ ἀπὸ 5.30—8, τηλ. 273-702.

ΒΑΣΩ ΧΡ. ΚΟΥΛΗ
ΙΑΤΡΟΣ — ΜΙΚΡΟΒΙΟΛΟΓΟΣ
Ἐργαστήριον Μικροβιολογίας—Βιοχημείας — Αἱματολογίας—Παρασιτολογίας, Κανακάρη 143 — Γερακωστοπούλου, τηλ. 221-902 καὶ οἰκίας: 272-316.

ΒΑΣΙΛΕΙΟΣ ΧΡ. ΤΣΟΥΝΗΣ
Εἰδικὸς Παθολόγος
Δέχεται κάθε μέρα στὸ Ἰατρεῖο του, Μαιζῶνος 69 (4ος ὄροφος), πλατεῖα Ὄλγας, τὸ πρωῒ 8—10 καὶ 11—1 καὶ τὸ ἀπόγευμα 5.30—9 μ.μ. τηλ. ἰατρεῖοι καὶ οἰκίας: 277-784.

ΔΗΜ. ΒΑΣ. ΝΑΣΙΟΠΟΥΛΟΣ
Ἰατρὸς Ἀκτινολόγος—Ραδιολόγος
Δέχεται Κολοκοτρώνη 16—18, πλατεῖα Ὄλγας, παραπλεύρως Α' Ἀστυνομικοῦ Τμήματος. Τηλέφ. 221-220 καὶ οἰκίας 321-065 ἢ 429-093. Διατίθεται φορητὸν μηχάνημα.

ΚΩΣΤΑΣ Η. ΚΥΡΙΟΠΟΥΛΟΣ
Χειρουργὸς Ὀδοντίατρος
Δέχεται εἰς τὸ ἰατρεῖον του Κανακάρη 159—161, 2ος ὄροφος, τηλέφ. 220-514 ἀπὸ 8—1 καὶ 5—9 μ.μ. καθημερινῶς.

ΗΛΙΑΣ ΓΡ. ΚΑΤΣΩΝΗΣ
ΧΕΙΡΟΥΡΓΟΣ ΟΦΘΑΛΜΙΑΤΡΟΣ
Δέχεται καθημερινῶς ἐκτὸς ἀπογεύματος Σαββάτου 8—1 π.μ., & 5—9 μ.μ. εἰς τὸ ἰατρεῖον του Κορίνθου — Φιλοποίμενος 39—41, τηλέφ. 224-620.

Dr ΧΡ. ΟΙΚΟΝΟΜΟΠΟΥΛΟΣ
Κυτταρολόγος Παθολογοανατόμος
Διευθυντὴς Ἐργαστηρίου Νοσοκομείου Πατρῶν PAP — TEST. Προσδιορισμὸς Ὠορρηξίας. Πλατεῖα Γεωργίου 11 καὶ Μαιζῶνος, τηλ.: 272-972.

Dr ΠΑΝ. Δ. ΡΑΜΠΑΒΙΛΑΣ
ΕΙΔΙΚΟΣ ΠΑΘΟΛΟΓΟΣ
Διδάκτωρ Πανεπιστημίου Ἐρλάνγκεν, δέχεται ἀπὸ 9—1 καὶ 5—8 μ.μ. Ἰατρεῖον Κανακάρη 159—161 (πολυκατοικία), τηλ. 277-841. Κατοικία Μεσολογγίου 2, τηλ. 322-528.

Dr ΝΙΚ. ΛΑΓΟΥΜΙΝΤΖΗΣ
Ὠτορινολαρυγγολόγος
Ἐπὶ 15ετίαν σπουδάσας καὶ ἐξασκήσας τὸ ἐπάγγελμα ἐν Ἀμερικῇ, δέχεται εἰς τὴν κλινικήν του, Πατρέως 43, τηλ. 270-902, 272-493 καὶ οἰκίας: 276-651.

ΑΛΕΞ. ΓΙΑΝΝΑΚΟΣ
ΙΑΤΡΟΣ ΑΚΤΙΝΟΛΟΓΟΣ ΡΑΔΙΟΛΟΓΟΣ
Δέχεται στὸ Ἰατρεῖο του Κορίνθου 227-233 (παραπλεύρως Πανεπιστημίου), τηλ. 222-112.

ΚΙΤΣΑΡΑΣ ΣΠΥΡΙΔΩΝ
Πνευμονολόγος — Φυματιολόγος
Δέχεται καθ' ἑκάστην 7.30—9.30΄ π.μ. καὶ 5—7 μ.μ. καὶ Σάββατον 7.30—9.30 π.μ. καὶ 1—3 μ.μ. Ἰατρεῖον — οἰκία πλατεῖα Ὑψηλῶν Ἀλωνίων ἀρ. 19, τηλ. 321-549 καὶ 321-065.

Dr ΧΡΙΣΤΟΣ ΙΩ. ΚΛΟΥΚΙΝΑΣ
ΕΙΔΙΚΟΣ ΠΑΘΟΛΟΓΟΣ
Πανεπιστημίου ΜΟΝΠΕΛΛΙΕ (Γαλλίας) ἐγκατεσταθεὶς εἰς Πάτρας δέχεται εἰς τὸ ἰατρεῖον του Κορίνθου 245-249 τηλ. 222-744 καθημερινῶς 9 π.μ. — 1.30 μ.μ. καὶ 7.30 — 9 μ.μ. Διεύθυνσις οἰκίας Καποδιστρίου 67 τηλέφ. 321—754.

ΑΝΔΡΕΑΣ Ι. ΜΗΤΡΟΠΟΥΛΟΣ
ΙΑΤΡΟΣ
Εἰδικὸς Δερματολόγος
Διευθυντὴς Ρευματολογικοῦ Γενικοῦ Νοσοκομείου Πατρῶν. Δέχεται 11—1 καὶ 5—8, Κορίνθου — Παντανάσσης 50, τηλ. 274-124— Οἰκίας 274-123 καὶ ἐπὶ συνεντεύξει.

ΑΝΤΩΝΙΟΣ ΟΔ. ΠΑΤΟΥΧΑΣ
Γυναικολόγος — Μαιευτὴρ
ΧΕΙΡΟΥΡΓΟΣ
Εἰδικευθεὶς ἐπὶ 5ετίαν εἰς Ἀγγλίαν. Μαιζῶνος 38-40, τηλ. 220-595. Ὧραι ἰατρείου 5.30 — 8.30 μ.μ. ἐκτὸς Σαββάτου. Τὸ πρωῒ μὲ ραντεβοῦ.

ΠΑΝΑΓΙΩΤΗΣ ΕΥΣ. ΠΟΛΙΤΗΣ
Παιδίατρος
Δέχεται εἰς τὸ ἰατρεῖον του, Κορίνθου 275, ἐπὶ συνεντεύξει (ραντεβοῦ) καθημερινῶς, ἐκτὸς ἀπογεύματος Τετάρτης καὶ Σαββάτου τηλ. 272-877.

ΙΩΑΝ. ΣΤΡΑΤΟΥΛΙΑΣ
Μαιευτὴρ — Χειρουργὸς
Δέχεται εἰς τὴν κλινική του ἐπὶ τῶν ὁδῶν Μαιζῶνος — Βαλτετσίου 1, (πλησίον Ἀρσακείου), τηλ. 275-102.

ΚΩΝΣΤ. Δ. ΛΑΤΣΗΣ
Ὀδοντίατρος
Δέχεται εἰς τὸ ἰατρεῖον του, Πατρέως 49 (1ος ὄροφος), καθημερινῶς ἀπὸ 8.30—1 π.μ. καὶ 5—8.30 μ.μ., τηλ. 279-904.

Dr ΓΡΗΓ. ΣΟΛΩΜΟΣ
Ὀρθοπεδικὸς Χειρουργὸς
Διδάκτωρ Πανεπιστημίου Ἀθηνῶν. Ἡ κλινική του ἐπὶ τῆς ὁδοῦ Ἑρμοῦ 76, τηλ. ἰατρείου 275-610 ἀσθενῶν 278-570.

ΚΑΣΣΑΝΔΡΑ ΛΕΟΝΤΟΣ —ΚΑΡΑΛΗ
ΕΙΔΙΚΗ ΚΑΡΔΙΟΛΟΓΟΣ
Δέχεται καθ' ἑκάστην 9—1 μ.μ. καὶ 5—8 μ.μ. (πλὴν Τετάρτης, καὶ Σαββάτου). Ὁδὸς Κανακάρη 156 καὶ Πατρέως. Τηλ. 274-737.

ΓΕΩΡ. Ι. ΠΑΠΑΤΣΩΡΗΣ
Χειρουργὸς — Οὐρολόγος
Διευθυντὴς Οὐρολογικῆς Κλινικῆς Γενικοῦ Νοσοκομείου Πατρῶν Κορίνθου 251, τηλ. 275-432
Δέχεται 8.30΄ — 9.30΄ π.μ. καὶ 6—8 μ.μ.

ΓΕΩΡΓΙΟΣ Δ. ΤΖΙΦΑΣ
Χειρουργὸς Ὀδοντίατρος
Δέχεται στὸ Ἰατρεῖο του, Κορίνθου 227, 1ος ὄροφος, τηλέφ. 273-642, παραπλεύρως Πανεπιστημίου, καθημερινὲς πλὴν Σαββάτου ἀπὸ 9—1 π.μ. καὶ 5—9 μ.μ.

ΧΡ. Κ. ΖΑΦΕΙΡΟΠΟΥΛΟΣ
Ἰατρὸς Μικροβιολόγος
Διδάκτωρ Ἰατρικῆς Σχολῆς Πανεπιστημίου Ἀθηνῶν
Δέχεται 7—1.30 π.μ. καὶ 5—8.30 μ.μ. καθημερινῶς, πλὴν ἀπογεύματος Σαββάτου, Ἑρμοῦ—Κορίνθου 230, τηλ. 222-589 καὶ οἰκίας 324-509.

Dr ΙΩΑΝ. ΠΑΝΑΓΟΠΟΥΛΟΣ
Χειρουργὸς — Μαιευτὴρ
Γυναικολόγος διδάκτωρ Πανεπιστημίου MONTPELLIER Γαλλίας, εἰδικευθεὶς εἰς Πανεπιστημιακὴν κλινικὴν Γενεύης Ἐλβετίας ἐπὶ πενταετίαν ὡς ASSISTANT δέχεται εἰς τὸ ἰατρεῖον του καθ' ἑκάστην 10—1 π.μ. καὶ 5—8 μ.μ. καὶ ἐπὶ συνεντεύξει, ἐπὶ τῆς ὁδοῦ Ἀράτου 14 6΄, τηλ. 273-263 καὶ τηλ. οἰκίας 270-152.

ΣΠΥΡΟΣ Β. ΣΥΡΙΜΠΕΗΣ
ΚΑΡΔΙΟΛΟΓΟΣ
Διδάκτωρ Πανεπιστημίου Ἀθηνῶν μετεκπαιδευθεὶς ἐν Λ