ΣΥΓΧΡΟΝΟ ΠΛΟΙΟ - ΒΥΘΟΚΟΡΟΣ

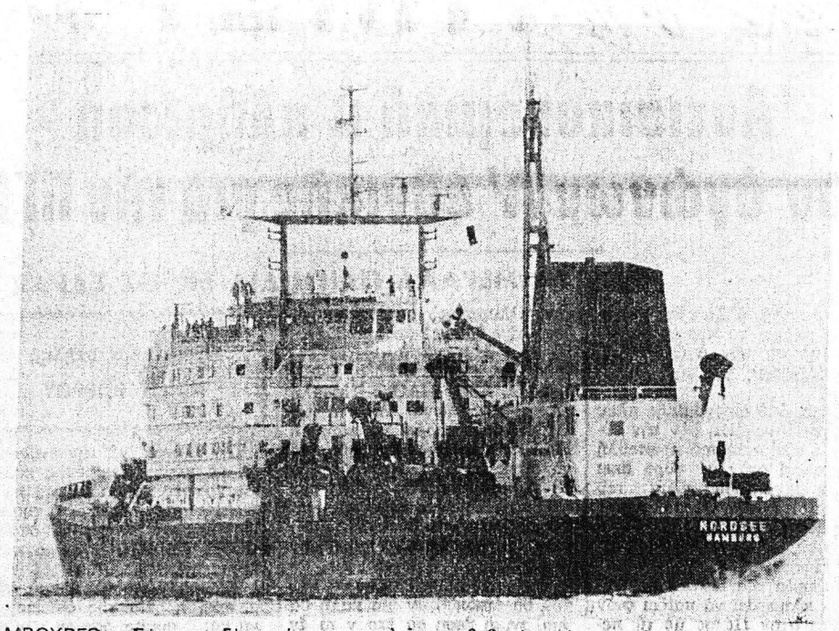

ΑΜΒΟΥΡΓΟ. Σήμερα δέν χρησιμοποιοῦνται πιὰ οἱ θορυβώδεις καδοφόροι ἐκσκαφεῖς. Στὸ Ἀμβοῦργο (Δυτική Γερμανία) καταργήθηκε π.χ. τώρα καὶ ὁ τελευταῖος ἐκσκαφέας αὐτοῦ τοῦ εἴδους, ποὺ μὲ τὶς ἀλυσίδες ποὺ τρίζουν, ἐνοχλοῦσε συχνὰ τοὺς περιοίκους καὶ ἐπεσπασε κούς. Ἀντὶ γιὰ τὸν τύπο αὐτόν, λειτουργεῖ τώρα στὸν Κάτω Ἔλβα γιὰ τὴν διατήρηση τοῦ βάθους τοῦ πλωτοῦ ὕδατος, τὸ πιὸ σύγχρονο πλοῖο — βυθοκόρος ποὺ ὑπάρχει στὸν κόσμο. Ὁ βυθοκόρος αὐτὸς «Νόρντζε» (στὴν φωτογραφία) ποὺ κατασκευάστηκε στὴν Λυβέκη, ἔχει μῆκος 130 μέτρα, πλάτος 23 μέτρα καὶ βύθισμα 9,3 μέτρα. Τὸ συγκρότημα τριῶν μηχανῶν ντήζελ παρέχει ἰσχὺ μεγαλύτερη ἀπὸ 14.000 ἵππους, κινεῖται δὲ προκειμένου ν' ἀλλάξει χῶρο λειτουργίας, μὲ δῶδεκα κόμβους τὴν ὥρα. Ἡ ἀπόδοση τοῦ βυθοκόρου αὐτοῦ εἶναι ἐξ ἴσου πειστική: Μὲ δύο ἀναρροφητικοὺς σωλῆνες, ἀνασύρει 5.000 τόννους ἄμμο σὲ εἴκοσι λεπτά, ἀπὸ βάθος 13 ὡς 15 μέτρα. Πρόσθετες ἀναρροφητικὲς συσκευὲς καθιστοῦν ἐξ ἄλλου, δυνατὸν νὰ λειτουργεῖ τὸ πλοῖο καὶ σὲ βάθος ὡς 25 μέτρα. Ἐπειδὴ ἡ τεχνικὴ τοῦ ἐκσκαφέως εἶναι αὐτόματη, χρειάζεται πλήρωμα 26 ἀνδρῶν μόνον, ποὺ ἐργάζονται μὲ βάρδιες.

ΤΟ ΕΛΕΥΘΕΡΟ ΒΗΜΑ ΤΗΣ "ΗΜΕΡΑΣ,,

Τὸ καθεστὼς τοῦ Βιντέλα

Ἀνακοίνωση τῆς Κ.Ο. Πάτρας τοῦ ΚΚΕ (μ-λ) καὶ ἀπάντηση στὶς θέσεις ποὺ πῆρε τὸ ΚΚΕ μὲ ἄρθρο καὶ στὸ Δημ. Συμβούλιο

ΤΟ ΑΛΗΘΙΝΟ ΠΡΟΣΩΠΟ ΤΗΣ ΑΡΓΕΝΤΙΝΗΣ

Μὲ εὐκαιρία τὸ καταδικαστικὸ ψήφισμα τοῦ Δημοτικοῦ Συμβουλίου γιὰ τὸ φασιστικὸ καθεστώς, τὸ ψευτοΚΚΕ μὲ ἄρθρο του στὸν ἡμερήσιο τύπο τῆς πόλης μας προσπαθεῖ νὰ ἐξωραΐσει τὸ ματοβαμμένο καθεστὼς τοῦ Βιντέλα. Τὸ φασιστικὸ αὐτὸ καθεστὼς ποὺ ἐπιβλήθηκε μὲ τὴ βία τῶν ὅπλων κατόπιν ἐντολῆς τῆς διεθνοῦς ἀντίδρασης, τῶν ἀμερικάνικων τραστ καὶ τῶν σκοτεινῶν μονοπωλιακῶν κύκλων, στηρίζεται στὰ πόδια του, ὄχι μόνο χάρις στὴν ὑποστήριξη ποὺ τοῦ παρέχουν οἱ ἀμερικάνοι καὶ οἱ δυτικοευρωπαῖοι ἰμπεριαλιστές, ἀλλὰ καὶ οἱ σοβιετικοὶ σοσιαλιμπεριαλιστές. Ὅλοι αὐτοὶ — ὁ καθένας φυσικὰ γιὰ τὰ δικά του συμφέροντα — προσπαθοῦν μὲ κάθε τρόπο νὰ ἐξωραΐσουν τὴ φασιστικὴ διχτατορία τῆς Ἀργεντινῆς, νὰ ἀποκρύψουν ἀπὸ τὴν προοδευτικὴ ἀνθρωπότητα τὸ ἄγριο καὶ δολοφονικὸ πρόσωπο τοῦ φασισμοῦ, τὰ ἀπάνθρωπα ἐγκλήματα τῆς χούντας τοῦ Βιντέλα ἀπέναντι στὸν λαὸ τῆς Ἀργεντινῆς.

Ὅμως τὸ ἄγριο καὶ ματοβαμμένο φασιστικὸ καθεστὼς δὲν μπορεῖ νὰ κρύψει ὅσο καὶ ἂν προσπαθεῖ, τὸ ἀποτρόπαιο ἐγκληματικὸ του πρόσωπο. Οὔτε τὸ ποδόσφαιρο, οὔτε οἱ προσπάθειες τῶν ἀντιδραστικῶν δυνάμεων καὶ τῶν ψευτο-κομμουνιστικῶν κομμάτων —ὅπως τὸ «ΚΚΕ»— μποροῦν νὰ κρύψουν τὰ βασανιστήρια, τὶς φυλακίσεις καὶ τὶς δολοφονίες τῶν δημοκρατῶν. Στὴν Ἀργεντινὴ σήμερα ἔχει ἐξαπολυθεῖ ἕνα ὄργιο αἵματος ἐνάντια στοὺς πατριῶτες, στοὺς ἀντιφασίστες καὶ στοὺς δημοκράτες. Στὰ γήπεδα ποὺ διεξήχθηκε τὸ Παγκόσμιο Κύπελλο ποδοσφαίρου, βασανίστηκαν χιλιάδες καὶ χιλιάδες δημοκράτες. Ἡ Ναυτικὴ Σχολὴ Μηχανικῶν στὸ Μπουένος Ἄϋρες (ποὺ εἶχε διατεθεῖ στοὺς Ἑένους ποδοσφαιριστές) ἦταν ἕνα ἀπὸ τὰ πιὸ φριχτὰ κέντρα βασανισμοῦ τῆς χώρας. Τὰ βασανιστήρια ποὺ γίνονταν ἐκεῖ, ξεπερνοῦσαν κάθε προηγούμενο: ἐξαγωγὲς τῶν νυχιῶν, δοντιῶν, ματιῶν σύνδεσαν ἠλεκτρικὸ ρεῦμα στὰ διάφορα μέρη τοῦ σώματος καὶ εἰδικὰ στὰ γεννητικὰ ὄργανα, μάτια, στῆθος, βασανισμοὶ βουτώντας τοὺς ἀγωνιστὲς στὸ νερὸ μέχρι τὸ πνίξιμο, ὁμαδικοὶ βασανισμοί, μπροστὰ στὰ μάτια ἄλλων κρατουμένων, βιασμοὶ κάθε εἴδους, χωρὶς καμμιὰ ἐξαίρεση γιὰ ἄνδρες, γυναῖκες, παιδιά κ.λ.π. Ὁ φασίστας Βιντέλα δήλωσε πρὶν καιρό: «Τρομοκράτης δὲν εἶναι μόνο ἕνα ἄτομο μὲ ὅπλο ἢ βόμβα, μὰ ἐπίσης καὶ ὁποιος διαβίδει ἀντίθετες ἰδέες μὲ τὸ δυτικὸ καὶ χριστιανικὸ πολιτισμό». Αὐτὸ εἶναι τὸ «ἰδεολογικὸ» ὑπόβαθρο τῆς φασιστικῆς κλίκας ποὺ ὑπερασπίζεται τὸ ψευτοΚΚΕ! Ὅμοιο μὲ τοῦ Χίτλερ, ἴσιο μὲ τὸ «Ἑλλὰς Ἑλλήνων Χριστιανῶν» τοῦ Παπαδόπουλου.

Ἐδῶ καὶ δύο χρόνια ἔχει ἀρχίσει στὴν Ἀργεντινὴ ἕνα ἄγριο ἀνθρωποκυνηγητὸ ἐνάντια σὲ κάθε δημοκράτη καὶ ἀντιφασίστα. Ἡ στρατιωτικὴ διχτατορία, χρησιμοποιεῖ κάθε μέσο καὶ ὅπου δὲν φτάνει ἡ ἀστυνομία, χρησιμοποιεῖ τὶς παρακρατικὲς φασιστικὲς συμμορίες ὅπως ἡ ΑΑΑ (Ἀντικομμουνιστικὴ Ἀργεντινὴ Συμμαχία).

Καθημερινὰ βρίσκονται πτώματα κατακρεουργημένα, ἀγνώριστα. Δημοκράτες ἐξαφανίζονται καὶ βρίσκονται πνιγμένοι ἢ δολοφονημένοι. Οἱ πολιτικοὶ κρατούμενοι ἀφήνονται γυμνοὶ μέσα στὴ νύχτα σὲ θερμοκρασία κάτω ἀπὸ μηδὲν βαθμούς. Ἀνάμεσά τους βρίσκονται ἀντιφασίστες καὶ ἀπὸ ἄλλες χῶρες τῆς Λατινικῆς Ἀμερικῆς ποὺ ἢ δολοφονοῦνται ἢ παραδίδονται στὰ φασιστικὰ καθεστῶτα τῶν χωρῶν τους, ποὺ μὲ τὴν σειρὰ τους τοὺς δολοφονοῦν.

Τελευταῖα οἱ φασίστες ἔβαλαν φωτιὰ στὶς φυλακὲς Ντὲ Βότο καὶ ἔκαψαν ζωντανοὺς δεκάδες πολιτικοὺς κρατούμενους.

Ἐδῶ ἀξίζει νὰ ἀναφέρουμε δύο μαρτυρίες, ποὺ δείχνουν παραστατικὰ τὴν κατάσταση. Γάλλος δημοσιογράφος Λουὶ Ζοϊνὲτ στὰ μέσα τοῦ '76 δήλωσε: «Στὴν Ἀργεντινὴ τὰ δικαιώματα τοῦ ἀνθρώπου εἶναι χειρότερα παρὰ στὴ Χιλή. Στοὺς πολιτικοὺς κρατούμενους ἀπαγορεύεται νὰ δέχονται ἐπισκέψεις συγγενῶν..... Ἐαναγύρισε ἡ ποινὴ τοῦ θανάτου. Ἀστυνομικοὶ μὲ πολιτικὰ καὶ «ὁμάδες θανάτου» ποὺ ὑποστηρίζονται ἀπὸ τὸ καθεστὼς ἀπαγάγουν, βασανίζουν, δολοφονοῦν κάθε ἀντίθετο πρὸς τὸ καθεστώς». Στὶς ἀρχὲς τοῦ '77 πολιτικοὶ πρόσφυγες ἀπὸ τὴν Ἀργεντινὴ καὶ τὴν Οὐρουγουάη, σὲ συνέντευξη στὴ Ρώμη κατάγγειλαν: «Στὴν Ἀργεντινὴ δὲν ὑπάρχει λευτεριά. Καθένας συλλαμβάνεται χωρὶς κατηγορία. Οἱ ὁμάδες θανάτου, ΑΑΑ, δροῦν σὲ στενὴ συνεργασία μὲ τὴν ἀστυνομία καὶ τὶς μυστικὲς ὑπηρεσίες, ἀπαγάγουν τοὺς ἀντίθετους μὲ τὴ χούντα, τοὺς βασανίζουν, τοὺς δολοφονοῦν κάνοντάς τους κομμάτια. Ἐξαφανίζονται 15 ἄτομα τὴν ἡμέρα. Ἔχουν ἐξαφανιστεῖ καὶ μικρὰ παιδιά ὅπως: Ἀμαράλ Γκαρσία Χερνάντεζ 3 χρόνων, Σίμο Ἀντόνιο Ρικονέλμε 21 ἡμερῶν, Ἀνατόλ Τζουλιὰν ἑνὸς χρόνου, Μαριάνα Τζαπαρὸν 1 χρόνου. Οἱ πολιτικοὶ κρατούμενοι στὴν πλειοψηφία τους βρίσκονται, στὶς φυλακὲς χωρὶς καταδίκες. Οἱ δικηγόροι ἀπειλοῦνται. Ἡ ἀστυνομία ἔχει μεγάλες ἐξουσίες, συλλαμβάνει καὶ δικάζει μὲ κατηγορίες προκατασκευασμένες. Τὰ συνδικάτα ἐλέγχονται ἀπὸ στρατιωτικοὺς καὶ ἐξυπηρετοῦν τὸ φασισμό. Ὁποιος ἀπεργεῖ ἀπολύεται κλπ».

Αὐτὴ εἶναι ἡ κατάσταση ποὺ τὸ ψευτοΚΚΕ θέλει νὰ κρύψει καὶ στὴν προσπάθειά του αὐτὴ εὐθυγραμμίζεται μὲ τὸ φασιστικὸ καθεστὼς τοῦ Βιντέλα, ποὺ τὸ ἐξωραΐζει μὲ τὸν πιὸ ἐξευτελιστικὸ τρόπο. Γιὰ τὸ κόμμα αὐτό, τὰ ἀπάνθρωπα ἐγκλήματα, τὰ βασανιστήρια καὶ οἱ δολοφονίες ποὺ ἔχουν ἐξαπολυθεῖ στὴν Ἀργεντινή, ὀφείλονται (ὅπως ὑπο στηρίζει στὸ ἄρθρο του) στὴ δράση «ὀργανωμένων φασιστικῶν ὁμάδων» ἐνῶ στὸ καθεστὼς τοῦ Βιντέλα καταλογίζονται ἀπλὰ καὶ μόνο ὡρισμένα «καταπιεστικὰ καὶ ἀνελεύθερα μέτρα»! Καὶ προχωρῶντας παραπέρα τὸ ἄρθρο — ὕμνος στὴ διχτατορία τοῦ Βιντέλα, τὸ «ΚΚΕ» ἔρχεται νὰ υἱοθετήσει τὶς θέσεις τοῦ δῆθεν «Κομμουνιστικοῦ» Κόμματος Ἀργεντινῆς, σχετικὰ μὲ τὸ χαρακτῆρα τοῦ διχτατορικοῦ καθεστῶτος, μιλάει γιὰ τὴ δῆθεν διαφορετικὴ φύση τῶν δυνάμεων ποὺ παλεύουν στοὺς κόλπους του γιὰ ἐπικράτηση, ἐξωραΐζοντας τὸ φασιστικὸ καθεστώς. Σύμφωνα μὲ τὶς ἐχτιμήσεις τοῦ «Κοὶ Κ. Ἀργεντινῆς καὶ τοῦ ψευτοΚΚΕ στὴ σημερινὴ κυβέρνηση τῆς Ἀργεντινῆς κυριαρχοῦν τὰ «προοδευτικὰ στοιχεῖα». Χαραχτηριστικὸ εἶναι τὸ κομμάτι ἀπὸ τὴ συνέντευξη ποὺ ἔδωσε ὁ Ρομπέρτο Βαλλαρίνο (μέλος τῆς Κ.Ε τοῦ «Κ» Κ. Ἀργεντινῆς) σὲ Γάλλο δημοσιογράφο, ὅπου σὲ ἐρώτηση ἂν ἡ κυβέρνηση τῆς Ἀργεντινῆς εἶναι "προοδευτική" αὐτὸς ἀπάντησε ὅτι τὰ ἡγετικὰ στελέχη τῆς κυβέρνησης εἶναι «προοδευτικά». Τελικὰ τὸ ψευτοΚΚΕ προσπαθεῖ νὰ μᾶς πείσει ὅτι ἀπὸ τὴ μιὰ μεριὰ βρίσκεται ἡ "προοδευτική" κυβέρνηση τοῦ Βιντέλα καὶ ὁ λαὸς τῆς Ἀργεντινῆς καὶ ἀπὸ τὴν ἄλλη οἱ ἐπίδοξοι διχτάτορες τύπου Πινοσὲτ ποὺ καιροφυλαχτοῦν νὰ πάρουν τὴν ἐξουσία! Τέτοια διαστρέβλωση τῆς πραγματικότητας, συγκάλυψη καὶ ὑποστήριξη τῆς κλίκας τοῦ Βιντέλα δὲν ἔχει ἐαναγίνει. Ἀλλὰ καὶ ἂν ὑποθέσουμε ὅτι ἔτσι ἔχουν τὰ πράγματα, τὰ γεγονότα λένε ὅτι τὸ θῦμα εἶναι ὁ λαὸς τῆς Ἀργεντινῆς, καὶ ἡ φασιστικὴ διχτατορία τοῦ Βιντέλα τὸν λαὸ τῆς Ἀργεντινῆς χτυπάει. Μήπως ὁ Ἀργεντινὸς λαὸς πρέπει νὰ διαλέξει μεταξὺ δύο διχτατοριῶν; Αὐτῆς τοῦ Βιντέλα ἢ αὐτῆς τῶν ὀπαδῶν τοῦ Πινοσέτ; Ἀπὸ τὸ ἄρθρο τοῦ ψευτοΚΚΕ ἀκριβῶς αὐτὸ φαίνεται. Ὅτι δηλαδὴ ὁ λαὸς τῆς Ἀργεντινῆς πρέπει νὰ «προτιμήσει» τὴν φασιστικὴ διχτατορία τοῦ Βιντέλα. Αὐτὴ εἶναι ἡ θέση τοῦ Κόμματος αὐτοῦ. Βαθειὰ ἀντιδραστικὴ καὶ ἀντιλαϊκή. Οἱ λαοὶ ὅμως — καὶ ὁ λαὸς τῆς Ἀργεντινῆς — δὲν διαλέγουν ἀνάμεσα σὲ τυράννους, ἀλλὰ ἀγωνίζονται γιὰ πραγματικὴ λευτεριὰ καὶ δημοκρατία. Καὶ αὐτὸ τὸ δείχνουν καθημερινά. Ἂν δοῦμε ὅμως ποιὰ εἶναι τὰ «προοδευτικὰ» στοιχεῖα τῆς χούντας, σύφωνα μὲ τὶς ἐχτιμήσεις τοῦ ψευτοΚΚΕ. Ἀνάμεσά τους εἶναι οἱ Βιντέλα, Μασέρα, Ἀγκόστι κ.λ.π. Τὸ παρελθόν τους ἀποδείχνει περίτρανα τὴν προοδευτικότητά τους. Παραθέτουμε ὡρισμένα στοιχεῖα γιὰ νὰ βοηθήσουν τὸν κάθε Πατρινὸ δημοκράτη νὰ δεῖ ἐκεῖ ἀπέναντα τὸ πρόσωπο τῶν τῶν «προοδευτικῶν» στοιχείων.

Ὁ ΧΟΡΧΕ ΒΙΝΤΕΛΑ: Διορίστηκε λίγο πρὶν ἀπὸ τὸ πραξικόπημα ἀρχηγὸς τοῦ στρατοῦ. Εἶναι στενὰ δεμένος μὲ τοὺς πιὸ ἐπιθετικοὺς κύκλους τοῦ ἀμερικάνικου ἰμπεριαλισμοῦ καὶ μὲ προσωπικοὺς δεσμοὺς μὲ ἡγέτες τοῦ Διεθνοῦς Νομισματικοῦ Ταμείου (πεῦδωσε τεράστια δάνεια στὴ χούντα ἀπὸ τὶς πρῶτες μέρες). Μαζὶ μὲ τὸν πτέραρχο Ὀρλάντο Ρομὸν Ἀγκόστι καὶ τὸν ναύαρχο Ἐμίλιο Ἐντουάρντο Μασσέρα, ἦταν ἀπὸ χρόνια μέλος τῆς Ἀργεντινῆς ἀντιπροσωπείας στὴν «Ἐπιτροπὴ Ἀμερικανικῆς Ἀσφάλειας» ποὺ εἶχε ἱδρυθεῖ ἀπὸ τὸν πρόεδρο Κέννεντυ σὰν συντονιστικὸ ὄργανο τῶν λακέδων τῆς Ἀμερικῆς ἐνάντια στὰ ἀπελευθερωτικὰ κινήματα τῆς Κεντρικῆς καὶ Νότιας Ἀμερικῆς. Στὴ δεκαετία τοῦ '50 ἦταν στρατιωτικὸς ἀκόλουθος τῆς τότε ἀργεντίνικης διχτατορίας στὶς ΗΠΑ. Πῆρε μέρος σὰν ταχτικὸ μέλος — μαζὶ μὲ τὰ ἄλλα δύο προαναφερόμενα «προοδευτικὰ» στοιχεῖα τῆς χούντας — σὲ πολλὲς συνόδους τῆς ἀντικομουνιστικῆς παναμερικάνικης ὀργάνωσης ΟΑΚ (ὀργάνωση Ἀμερικάνικων Κρατῶν). Ἡ ὀργάνωση αὐτὴ ποὺ

★ ΣΥΝΕΧΕΙΑ ΕΙΣ ΤΗΝ 7ην ΣΕΛΙΔΑ

Ἀριθμὸς 418

Περίληψις τοῦ ὑπ' ἀριθ. 415) 22—5— 1978 προγράμματος Δημοσίου Ἀναγκαστικοῦ Πλειστηριασμοῦ Κινητῶν (προβάτων) ἐμοῦ τοῦ ἐπὶ τῆς ἐκτελέσεως Δικαστικοῦ Ἐπιμελητοῦ παρὰ τῷ Πρωτοδικείῳ Πατρῶν ΙΩΑΝΝΟΥ ΑΝΔΡΕΟΥ ΓΕΩΡΓΟΠΟΥΛΟΥ, κατοίκου Πατρῶν, ὁδὸς Φιλοποίμενος ἀριθμ. 45, δηλοποιῶ ὅτι: Τὴν ἑνάτην (9ην) τοῦ μηνὸς Ἰουλίου, τοῦ χιλιοστοῦ ἐννεακοσιοστοῦ ἑβδομηκοστοῦ ὀγδόου (1978) ἔτους, ἡμέραν Κυριακὴν καὶ ἀπὸ τῆς 10ης πρωϊνῆς ὥρας μέχρι τῆς 12ης μεσημβρινῆς ὥρας, ἐκτίθενται εἰς δημόσιον ἀναγκαστικὸν πλειστηριασμόν, τελεσθησόμενον ἐν τῇ ἕδρᾳ τῆς Κοινότητος Σκιαδᾶ Τριταίας, τοῦ τέως Δήμου Τριταίας, ἐνώπιον τοῦ ὑπὸ τοῦ ἐπισπεύδοντος τοῦτον δανειστοῦ ΓΕΩΡΓΙΟΥ ΠΑΝΑΓΙΩΤΟΥ ΑΒΡΑΜΟΠΟΥΛΟΥ, κατοίκου Πατρῶν (Ψαροφαΐ — Ἀκρωτηρίου 52), ὁριαθέντος ὡς ἐπὶ τοῦ πλειστηριασμοῦ ὑπαλλήλου, συμβολαιογράφου Τριταίας κ. ΑΝΑΣΤΑΣΙΟΥ ΠΑΠΑΓΕΩΡΓΙΟΥ, κατοικοεδρεύοντος ἐν Ἑρυμανθείᾳ Τριταίας, ἢ ἐν κωλύματι αὐτοῦ ἐνώπιον τοῦ νομίμου ἀναπληρωτοῦ του, καὶ ἔξωθι ἢ ἔσωθι τοῦ Κοινοτικοῦ Καταστήματος τῆς ἄνω Κοινότητος Σκιαδᾶ Τριταίας, συνήθη διὰ τοὺς πλειστηριασμοὺς τόπον, τὰ διὰ τῆς ὑπ' ἀριθ. 414 τῆς 17ης Μαΐου 1978 κατασχετηρίου ἐκθέσεώς μου ἀναγκαστικῶς κατασχεθέντα κινητὰ (πρόβατα) τῆς κυριότητος τοῦ ὀφειλέτου ΓΕΩΡΓΙΟΥ ΚΩΝΣΤΑΝΤΙΝΟΥ ΠΛΟΥΜΗ ἢ ΠΛΟΥΜΠΗ, κατοίκου Σκιαδᾶ Τριταίας, ἤτοι εἴκοσι ὀκτὼ (28) πρόβατα. Ἐξετιμήθη δ' ἕκαστον πρόβατον ἀντὶ δραχμῶν δύο χιλιάδων (2.000) καὶ συνολικῶς ἀντὶ δραχμῶν πεντήκοντα ἓξ χιλιάδων (56.000). Τιμὴ πρώτης προσφορᾶς, ἤτις θέλει χρησιμεύσει κατὰ τὴν ἡμέραν τοῦ πλειστηριασμοῦ καὶ πρὸς ἔναρξιν αὐτοῦ, ὁ εἰρημένος ἐπισπεύδων δανειστής, ὁρίζει καὶ προσφέρει τὸ ἥμισυ (½) τῆς ἐκτιμηθείσης ὡς ἄνω ἀξίας ἑκάστου τῶν κατασχεθησομένων, ἤτοι δραχμὰς χιλίας (1.000) δι' ἕκαστον πρόβατον, καὶ συνολικῶς δραχμὰς εἴκοσι ὀκτὼ χιλιάδας (28.000). Ὅτι μεταγενέστερος τῶν ὡς ἄνω ἀναγκαστικῶς κατασχεθέντων καὶ πλειστηριαζομένων προβάτων εἶναι ὁ ἴδιος ὁ εἰρημένος καθ' οὗ ἡ ἐκτέλεσις ὀφειλέτης ΓΕΩΡΓΙΟΣ ΚΩΝΣΤΑΝΤΙΝΟΥ ΠΛΟΥΜΗΣ ἢ ΠΛΟΥΜΠΗΣ, κάτοικος Σκιαδᾶ Τριταίας. —Ὅτι ὁ πλειστηριασμὸς τῶν ὡς ἄνω ἀναγκαστικῶς κατασχεθέντων καὶ πλειστηριαζομένων προβάτων, τελεῖται τῇ ἐπισπεύσει τοῦ ὡς ἄνω δανειστοῦ ΓΕΩΡΓΙΟΥ ΠΑΝΑΓΙΩΤΟΥ ΑΒΡΑΜΟΠΟΥΛΟΥ, κατοίκου Πατρῶν (Ψαροφαΐ — Ἀκρωτηρίου 52), ἐκτελοῦντος τὰς ὑπ' ἀριθμοὺς 1.831 καὶ 2.322) 1977 Διαταγὰς πληρωμῆς τοῦ κ. Εἰρηνοδίκου Πατρῶν, καὶ δικαιουμένου λαμβάνειν παρὰ τοῦ εἰρημένου καθ' οὗ ἡ ἐκτέλεσις ὀφειλέτου ΓΕΩΡΓΙΟΥ ΚΩΝΣΤΑΝΤΙΝΟΥ ΠΛΟΥΜΗ ἢ ΠΛΟΥΜΠΗ, κατοίκου Σκιαδᾶ Τριταίας, διὰ μὲν τῆς ὑπ' ἀριθ. 1.831) 1977 Διαταγῆς πληρωμῆς τοῦ κ. Εἰρηνοδίκου Πατρῶν, κατὰ τὴν ὑπ' ἀριθ. 14.081 τῆς 7ης Ὀκτωβρίου 1977 ἔκθεσίν μου ἐπιδόσεως καὶ συμφώνως τῇ κοινοποιηθείσῃ τῷ ἄνω ὀφειλέτῃ ἀπὸ 29—9—1977, ἐπιταγῇ πρὸς πληρωμήν, τὰ κάτωθι ποσά: 1) Δραχμὰς (10.730) διὰ κεφάλαιον, 2) Δραχμὰς (362) δι' ἔξοδα διαμαρτυρικῶν, 3) Δραχμὰς (640) διὰ τόκους τοῦ ἄνω κεφαλαίου, μέχρι τῆς συντάξεως τῆς ἄνω ἐπιταγῆς (29—9—1977), 4) Δραχμὰς (1.400) διὰ δικαστικὴν δαπάνην, καὶ 5) Δραχμὰς (2.800) δι' ἀπόγραφον, ἀντίγραφον, σύνταξιν ἐπιταγῆς καὶ ἐπίδοσιν αὐτῆς, ἤτοι ἐν συνόλῳ δραχμὰς (15.932), καὶ ταύτας ἀπάσας νομιμοτόκως, πλὴν τοῦ κονδυλίου τῶν τόκων, ἀπὸ τῆς ἐπιδόσεως τῆς ἄνω ἐπιταγῆς (29 — 9—1977) ἄχρις ἐξοφλήσεως, διὰ δὲ τῆς ὑπ' ἀριθ. 2.322) 1977 Διαταγῆς πληρωμῆς τοῦ κ. Εἰρηνοδίκου Πατρῶν, κατὰ τὴν ὑπ' ἀριθμοὺς 1.831 καὶ 2.322) 1977 Διαταγὰς πληρωμῆς τοῦ κ. Εἰρηνοδίκου Πατρῶν, καὶ δικαιουμένου λαμβάνειν παρὰ τοῦ εἰρημένου καθ' οὗ ἡ ἐκτέλεσις ὀφειλέτου ΓΕΩΡΓΙΟΥ ΚΩΝΣΤΑΝΤΙΝΟΥ ΠΛΟΥΜΗ ἢ ΠΛΟΥΜΠΗ, κατοίκου Σκιαδᾶ Τριταίας, διὰ τὴν ὑπ' ἀριθ. 1.831) 1977 Διαταγὴν πληρωμῆς τοῦ κ. Εἰρηνοδίκου Πατρῶν, κατὰ τὴν ὑπ' ἀριθ. 14.081 τῆς 7ης Ὀκτωβρίου 1977 ἔκθεσίν μου ἐπιδόσεως καὶ συμφώνως τῇ κοινοποιηθείσῃ τῷ ἄνω ὀφειλέτῃ ἀπὸ 29—9—1977, ἐπιταγῇ πρὸς πληρωμήν, τὰ κάτωθι ποσά: 1) Δραχμὰς (10.730) διὰ κεφάλαιον, 2) Δραχμὰς (362) δι' ἔξοδα διαμαρτυρικῶν, 3) Δραχμὰς (640) διὰ τόκους τοῦ ἄνω κεφαλαίου, μέχρι τῆς συντάξεως τῆς ἄνω ἐπιταγῆς (29—9—1977), 4) Δραχμὰς (1.400) διὰ δικαστικὴν δαπάνην, καὶ 5) Δραχμὰς (2.800) δι' ἀπόγραφον, ἀντίγραφον, σύνταξιν ἐπιταγῆς καὶ ἐπίδοσιν αὐτῆς, ἤτοι ἐν συνόλῳ δραχμὰς (15.932), καὶ ταύτας ἀπάσας νομιμοτόκως, πλὴν τοῦ κονδυλίου τῶν τόκων, ἀπὸ τῆς ἐπιδόσεως τῆς ἄνω ἐπιταγῆς (29 — 9—1977) ἄχρις ἐξοφλήσεως, διὰ δὲ τῆς ὑπ' ἀριθ. 2.322) 1977 Διαταγῆς πληρωμῆς τοῦ κ. Εἰρηνοδίκου Πατρῶν, τῇ ἐπισπεύσει τοῦ ὡς ἄνω δανειστοῦ ΓΕΩΡΓΙΟΥ ΠΑΝΑΓΙΩΤΟΥ ΑΒΡΑΜΟΠΟΥΛΟΥ, κατοίκου Πατρῶν (Ψαροφαΐ — Ἀκρωτηρίου 52), τῇ ἐπισπεύσει τοῦ ὁποίου τελεῖται καὶ ὁ πλειστηριασμὸς οὗτος, τῶν ὡς ἄνω κατασχεθέντων κινητῶν (προβάτων), καὶ ἐπὶ τῷ τέλει, ὅπως ἐκ τοῦ ἐκπλειστηριάσματος αὐτῶν, πληρωθῇ οὗτος, τὴν κατὰ τοῦ εἰρημένου ὀφειλέτου, ἀπαιτησίν του, καὶ τὰ κεφάλαιον, τόκους καὶ ἔξοδα δικαστικὰ καὶ ἐπιταγῶν, τὴν στηριζομένην εἰς τὰς ἄνω διαταγὰς πληρωμῆς τοῦ κ. Εἰρηνοδίκου Πατρῶν, ἔτι δὲ πληρωθῇ τὰ ἔξοδα τῆς κατασχέσεως καὶ τοῦ πλειστηριασμοῦ ἐν γένει μέχρι πέρατος αὐτοῦ ὡς καὶ δραχμὰς (1.500) διὰ τὴν σύνταξιν τῶν δύο (2) ἐντολῶν πρὸς ἐκτέλεσιν τῶν ἄνω διαταγῶν πληρωμῆς τοῦ κ. Εἰρηνοδίκου Πατρῶν. —Ὅτι ἀντίκλητόν του ἐν Πάτραις ὁ εἰρημένος ἐπισπεύδων δανειστής, διορίζει τὸν κ. Μιχαὴλ Κυριαζῆν, δικηγόρον, κάτοικον Πατρῶν, ὁδὸς Δημ. Βότση ἀριθ. 42. — Ὅτι ὁ πλειστηριασμὸς ὅθεν, οὗτος ἀρχόμενος τὴν 10ην πρωϊνὴν ὥραν τῆς 9ης Ἰουλίου 1978, περατοῦται τὴν 12ην μεσημβρινὴν ὥραν τῆς ἰδίας ἡμέρας, συμφώνως τῷ Νόμῳ. Ἡ δὲ κατακύρωσις γενήσεται εἰς τὸν πλείονα προσφέροντα τρὶς (3) λεπτὰ τῆς ὥρας, μετὰ τὴν τελευταίαν προσφοράν, συμφώνως τῷ Νόμῳ, ἀφοῦ προηγουμένως γίνῃ τρεῖς φορὰς πρόσκλησις πρὸς πλειοδοσίαν. — Ἔκαστος τῶν παρόντων, καθ' ὅσον προσφέρει τὴν ἀναγκαίαν ἀσφάλειαν δικαιοῦται νὰ πλειοδοτήσῃ ἡ δὲ κρίσις περὶ τῆς φερεγγυότητος τῶν πλειοδοτῶν ἐναπόκειται εἰς τὴν κρίσιν τοῦ ἐπὶ τοῦ πλειστηριασμοῦ ὑπαλλήλου, ὅστις θέλει κρίνῃ καὶ τὸ ἐπαρκὲς ἢ οὔ τῆς ἐγγυήσεως καὶ τὸ εἶδος αὐτῆς. — Ὅτι τὸ τίμημα θὰ καταβληθῇ ὁλόκληρον τοῖς μετρητοῖς νομίμως καὶ μετὰ τὴν κατακύρωσιν.— Ὅτι ὁ ὑπερθεματιστὴς δὲν ἀποκτᾷ ἄλλα δικαιώματα εἰς τὴν κυριότητα τῶν πλειστηριαζομένων παρ' ὅσα ἔχει ἐπ' αὐτοῦ ὁ ὀφειλέτης. —Ὅτι ὁ ὡς ἄνω ἐπισπεύδων καὶ ὁ συμβολαιογράφος οὐδεμίαν εὐθύνην ἀναλαμβάνουν ἔναντι οἱουδήποτε διὰ τὴν περιγραφὴν τῶν ὡς ἄνω πλειστηριαζομένων, οὐδὲ διὰ τὴν τυχὸν ἐκνίκησιν αὐτῶν. — Ὅτι οἱ διὰ τρίτους πλειοδοτήσαντες ὀφείλουν ἀμέσως μετὰ τὴν κατακύρωσιν, πρὶν ἔτι ὑπογράψουν, νὰ δηλώσουν τὸ ὄνομα ἐκείνου διὰ τὸν ὁποῖον ἐπλειοδότησαν καὶ νὰ δώσωσι τὴν ἀσφάλειαν κατὰ τὰ ὑπὸ τοῦ Νόμου διατεταγμένα. —Ἐὰν ὁ ὑπερθεματιστὴς δὲν καταβάλῃ νομίμως καὶ ἐμπροθέσμως τὸ ἐκπλειστηρίασμα, γενήσεται ἀναπλειστηριασμὸς νομίμως, δαπάναις καὶ εὐθύνῃ αὐτοῦ, ὑποχρεουμένου καὶ διὰ τὴν πληρωμὴν τοῦ τυχὸν ἐλλείποντος ἐκπλειστηριάσματος, ὡς καὶ τῶν νομίμων τόκων.—Ὅτι τὰ τέλη καὶ δικαιώματα τῆς κατακυρωτικῆς ἐκθέσεως καὶ τὸ κηρύκεια δικαιώματα, βαρύνουν τὸν ὑπερθεματιστήν.— Προσκαλοῦνται οἱ ἐπιθυμοῦντες νὰ γίνουν ἀγορασταὶ ὅπως ἀφοῦ προηγουμένως λάβωσιν γνῶσιν τῆς τε καταστάσεως τῶν πλειστηριαζομένων καὶ τῶν ὅρων τῆς παρούσης, προσέλθωσιν κατὰ τὴν ὡς ἄνω ὁρισθεῖσαν ἡμέραν καὶ ὥραν ἐν τῷ ὁρισθέντι τόπῳ πλειστηριασμοῦ καὶ πλειοδοτήσωσι, καὶ οἱ ἀξιοῦντες δικαιώματα ὅπως ἐνασκήσωσι ταῦτα ἐμπροθέσμως συμφώνως τῷ Νόμῳ. Ἡ παροῦσα ἐγένετο καὶ ἐξεδόθη ἐν Πάτραις καὶ ἐν τῷ γραφείῳ μου κειμένῳ ἐν Πάτραις καὶ ἐν τῷ ἰσογείῳ τῆς ἐπὶ τῆς ὁδοῦ Φιλοποίμενος ἀριθ. 45,