Πῶς βοήθησε τὴν ἀνόρθωση τῆς Γερμανίας ἡ ἐργατικὴ τάξη

Μία Ὁμοσπονδία ἀπὸ 16 μεγάλες ἑνώσεις

ΟΙ ΑΠΕΡΓΙΕΣ ΕΙΝΑΙ ΣΠΑΝΙΕΣ

ΤΟ ΠΡΩΤΟ γερμανικὸ «θαῦμα» ὑπῆρξε ἡ ἐκπληκτικὴ ἀνάρρωση τῆς Δυτικῆς Γερμανίας, ἀπὸ τὰ ἐρείπια τοῦ Β' παγκοσμίου πολέμου ποὺ τὴν ἄφησε διχασμένη, κατεστραμμένη, ἀβοήθητη καὶ γεμάτη πρόσφυγες. Ὡπλισμένοι μὲ ἕνα ἄριστο, ἀμερικανικῆς ἐμπνεύσεως σύνταγμα μὲ ἡγέτη τὸν σκληρὸ ἀλλὰ εὐφυέστατο «γέρο» Κόνραντ Ἀντενάουερ, μὲ τὰ ἐργοστάσιά τους ἐξωπλισμένα μὲ σύγχρονα μηχανήματα καὶ μὲ τὴν βοήθεια μιᾶς τολμηρῆς νομισματικῆς μεταρρυθμίσεως, οἱ Γερμανοὶ ἐνώθηκαν μέσα στὴν δυστυχία τους καὶ ἄρχισαν τὸν μεγάλο ἀγῶνα δρόμου πρὸς τὴν εὐημερία.

Τὸ δεύτερο γερμανικὸ «θαῦμα» βρίσκεται στὸ προσκήνιο σήμερα. Εἶναι τὸ γεγονὸς ὅτι ἡ δι ηρημένη ἀκόμη χώρα ποὺ τὶς λείπουν οἱ πλεῖστες τῶν πρώπων ὑλῶν, κατώρθωσε νὰ παρακάμψη ὅλες τὶς κρίσεις, τοῦ πλη θωρισμοῦ, τῆς ὑφέσεως καὶ τῆς ἐνεργείας κατὰ τρόπο καλλίτερο

«Γιατί;» ρώτησε ὁ δικεκριμένος Ἀμερικανὸς δημοσιογράφος τὸν Καγκελάριο Χέλμουτ Σμίτ. «Πῶς τὰ κατώρθωσε ὅλα αὐτὰ ἡ χώρα του;».

Ὁ Σμὶτ Σοσιαλδημοκράτης ἀπὸ τὸ Ἀμβοῦργο, ὁμιλεῖ καλὰ τὴν ἀγγλικὴ καὶ ἔχει ἐξαιρετικὴ ἐμπειρία στὸν χειρισμὸ τῶν κυβερνητικῶν ὑποθέσεων, μὲ τὴν «προϋπηρεσία» του ὡς ὑπουργοῦ ἀμύνης καὶ οἰκονομικῶν τῆς χώρας του.

Ὁ Σμὶτ ἐπιβεβαιώνει ὅτι ὁλόκληρη σειρὰ τῶν κυβερνήσεων ποὺ ἀνῆλθαν στὴν ἀρχή, ἀπὸ τῆς συγκροτήσεως τῆς ὁμοσπονδιακῆς δημοκρατίας τὸ 1949 ἔφεραν τὰ προσδοκώμενα ἀποτελέσματα στὶς προσπάθειές του. Γιὰ τὸν ἴδιο ὅμως ὑπάρχει μιὰ μοναδικὴ βασικὴ κλεῖδα, πρὸς τὴν ἀξιοσημείωτη τρέχουσα ἐπιτυχία τῆς Δυτικῆς Γερμανίας σὲ ὅλους τοὺς τομεῖς.

«Ὑπάρχει ἕνα στοιχεῖο ποὺ μᾶς θέτει σὲ πλεονεκτικὴ θέση ἔναντι ὁλοκλήρου τῆς ὑπολοίπου Εὐρώπης» λέγει. Εἶναι ὁ ρόλος τοῦ γερμανικοῦ συνδικαλιστικοῦ κινήματος. Ὑπάρχει μία μόνον ἐργατικὴ ὁμοσπονδία στὴν Γερμανία, σὲ σύγκρισι πρὸς τὶς δύο ἢ τρεῖς ἀντίστοιχες ὁμοσπονδίες ποὺ ὑπάρχουν σὲ ἄλλες χῶρες. Καὶ τὴν μοναδικὴ αὐτὴ ὁμοσπονδία συνιστοῦν μόνον 16 μεγάλες ἑνώσεις ἐν συγκρίσει πρὸς τὶς μέχρι καὶ 100 ἐργατικὲς ἑνώσεις ποὺ συχνὰ ἀνταγωνίζονται ἡ μία τὴν ἄλλη, σὲ ἄλλες χῶρες.

«Καὶ οἱ ἐργατικὲς ἑνώσεις μας ἀσκοῦν πολὺ μεγαλύτερη καὶ πολὺ χρησιμώτερη ἐπιρροή, ἀπὸ ὅ,τι οἱ ἀντίστοιχες ἑνώσεις στὶς ἄλλες χῶρες τῆς Εὐρώπης. Ἀπέκτησαν πεῖρα μὲ τὴν πάροδο τῶν ἐτῶν καὶ ἡ συμπεριφορὰ ποὺ ὑπῆρξε σχεδὸν πάντοτε καλή. Ἐπίσης, οἱ κυβερνήσεις τῆς Δυτικῆς Γερμανίας ἀνεθέτοιν διαρκῶς μεγαλύτερο ρόλο δραστηριότητος στὶς ἐργατικὲς ἑνώσεις. Τοῦτο εἶναι ἐπωφελὲς καὶ γιὰ τοὺς ἐργάτες καὶ γιὰ τὶς ἐπιχειρήσεις καὶ γιὰ τὴν ἐθνικὴ οἰκονομία στὸ σύνολό της».

Στὸ σημεῖο αὐτὸ θὰ πρέπει νὰ τονισθῆ ὅτι ὁ Σμὶτ δὲν ἐπιχειρεῖ νὰ ἀποδώση ὅλα τὰ καλὰ τοῦ συνδικαλιστικοῦ κινήματος, καὶ τῆς πολιτικῆς τῶν γερμανικῶν κυβερνήσεων στοὺς Σοσιαλδημοκράτες. Μέχρι τὸ 1969 στὴν πολιτικὴ ζωὴ τῆς Δυτικῆς Γερμανίας κυριαρχοῦσαν οἱ συντηρητικοὶ καὶ οἱ κεντρῶοι καθολικοί. Ἀκόμη ἀπὸ τότε ἡ βελτίωση τῆς θέσεως τῶν ἐργαζομένων εἶχε λάβει μιὰ σαφῆ ἐπιτάχυνση.

«Ἐπὴν Ἰταλία, τὸ Βέλγιο καὶ τὴν Βρετανία ἐπὶ παραδείγματι ὁ ἀριθμὸς τῶν ἡμερῶν ἐργασίας ποὺ χάνονται εἰς βάρος τῆς παραγωγῆς εἶναι πολὺ ὑψηλότερος ἀπὸ ὅτι στὴν Γερμανία, προσθέτει ὁ καγκελάριος. Οἱ ἀπεργίες εἶναι σπάνιες στὴν ὁμοσπονδιακὴ Γερμανία. Οἱ ἐργατικὲς ἑνώσεις μας προτιμοῦν τὶς διαπραγματεύσεις καὶ τοὺς συμβιβασμούς, καὶ σὰν συνέπεια ἔχουν ἐξασφαλίσει γιὰ τὰ μέλη τους ὑψηλότερους πραγματικοὺς μισθοὺς ἀπὸ ὅτι οἱ ἀντίστοιχες ἐργατικὲς ἑνώσεις οἱασδήποτε ἄλλης Εὐρωπαϊκῆς χώρας».

«Ἡ σύνεσι, τῶν ἐργατικῶν σωματείων μας ἀπέδωσε τοὺς καρποὺς της ὑπὸ μορφὴ ηὐξημένων μισθῶν γιὰ τοὺς ἐργάτες καὶ ἠρεμίας γιὰ τὴν κοινωνία μας. Τοῦτο εἶναι πολὺ διαφορετικὸ ἀπὸ τὴν συμπεριφορὰ πολλῶν ἑνώσεων στὴν Εὐρώπη ἢ τὴν Ἀμερικὴ καὶ αὐτὸς εἶναι ὁ πλέον σημαντικὸς παράγων ποὺ συνέβαλε στὸ νὰ παρακάμψωμε μὲ ἐπιτυχία τὶς κρίσεις τοῦ πλη θωρισμοῦ, τῆς ὑφέσεως καὶ τῆς ἐνεργείας».

Ταυτοχρόνως ὁ κ. Σμίτ, ὑπογραμμίζει:

«Οἱ Γερμανοὶ ἐργάτες καὶ ὑπάλληλοι γραφείων ἔχουν τὴν αἴσθησι ὅτι ἡ πολιτεία καὶ οἱ ἐργοδότες των τοὺς σέβονται. Ἔχουν κερδίσει νομοθετικὰ πλεονεκτήματα στὸν τομέα τῆς κοινωνικῆς ἀσφαλείας κατὰ τὰ τελευταῖα 25 χρόνια, σὲ ποσοστὸ πολὺ ψηλότερο ἀπ' ὅ,τι οἱ ἐργαζόμενοι ἄλλων χωρῶν. Ἐπίσης ἔχουν ἐξασφαλίσει δικαιώματα στὴν σφαῖρα τῆς κοινωνικῆς δικαιοσύνης ποὺ δὲν ὑφίστανται ἀλλοῦ».

«Στὴν βιομηχανία ἄνθρακος σιδήρου καὶ χάλυβος οἱ ἐργατικὲς ἑνώσεις ἐκλέγουν τὰ συμβούλια τῶν ἐργατῶν διὰ μυστικῆς ψηφοφορίας. Κατέχουν 50ο)ο τῶν ἑδρῶν στὰ διοικητικὰ συμβούλια μιᾶς ἐπιχειρήσεως. Ἤδη σύντομα πρόκειται τὸ σύστημα αὐτὸ νὰ ἐφαρμοσθῆ καὶ σὲ ἄλλους μεγάλους τομεῖς τῆς βιομηχανίας».

Μετὰ ἀπ' ὅλες αὐτὲς τὶς διευκρινίσεις ὁ Ἀμερικανὸς δημοσιογράφος ζήτησε ἀπὸ τὸν καγκελάριο Σμὶτ ἐὰν θὰ μποροῦσε νὰ εἰσηγηθῆ λύσεις, οἱ ὁποῖες θὰ ἦταν δυνατὸν νὰ χρησιμεύσουν σὲ ἄλλες προηγμένες βιομηχανικὰ χῶρες γιὰ τὴν ἀντιμετώπισι τοῦ πληθωρισμοῦ.

«Θὰ ἔπρεπε νὰ εἶχαν ἀρχίσει πολὺ ἐνωρίτερα ἀπὸ τὸ 1975 «ἀπήντησε ὁ καγκελάριος Σμίτ». Τὸ μεγαλύτερο κακὸ στὴν οἰκονομία σήμερα δὲν εἶναι ὁ πληθωρισμὸς ἀλλὰ ἡ ἀνεργία. Φανταστῆτε ὅτι στὶς Ἡνωμένες Πολιτεῖες τὸ ποσοστὸ ἀνεργίας ἐγγίζει τὸ 10ο)ο τῆς ἐργατικῆς δυνάμεως. Τοῦτο στὴν Γερμανία θὰ εἶχε θεωρηθῆ σὰν ἀνυπόφορη κατάστασι».

«Στὴν ὕφεσι ἡ ὁποία συνοδεύει τὸν πληθωρισμό, τὸ σημαντικώτερο σήμερα εἶναι ἡ ἀντιμετώπισι οὐ προβλήματος τῆς ἀνεργίας. Τοῦτο δὲν σημαίνει ὅτι ἐγκαταλείπουμε τὴν πίεσι γιὰ τὴν ἀνάσχεσι τῆς ἀνόδου τοῦ πληθωρισμοῦ. Ἁπλῶς ἔχουμε ἐφαρμόσει μία κατανομὴ προτεραιοτήτων καὶ πολλὰ θὰ μποροῦσαν νὰ πράξουν καὶ πολλὲς ἄλλες χῶρες».

Τὸ κακὸ εἶναι ὅτι γιὰ τὴν ἐφαρμογὴ τῶν μεθόδων αὐτῶν κοινῆς λογικῆς τῆς Δυτικῆς Γερμανίας βασικὴ προϋπόθεσι εἶναι ἡ ὕπαρξις ἱκανῶν καὶ ἰσχυρῶν κυβερνήσεων, ἐποικοδομητικῶν σχέσεων ἐργασίας — κεφαλαίου καὶ κατανόησι τοῦ γενικωτέρου ἐθνικοῦ συμφέροντος ἐκ μέρους ὅλων ἀρετὲς τὶς ὁποῖες συγκεντρώνει σήμερα ἡ Δυτικὴ Γερμανία.

Περισσότερο ἀπὸ ὅτι δήποτε ἄλλο ἐκεῖνο ποὺ χρειάζεται εἶναι μιὰ αἴσθησι τῆς κατευθύνσεως τὴν ὁποίαν ἀκολουθεῖ μιὰ κοινωνία ὑπὸ τὴν ἔννοια κυβέρνησι, ἐργασία, κεφάλαιο καὶ ἡ ἀντίληψη τοῦ καταλληλοτέρου δρόμου πρὸς τὴν κατεύθυνσιν αὐτὴ καθὼς ἐπίσης καὶ ἡ ἀντίληψι τοῦ τὶ ὑπάρχει στὶς προοπτικὲς τῆς κατευθύνσεως. Προκαλεῖ ἐντύπωσι τὸ γεγονὸς ὅτι ἐνῶ ὅλες οἱ προαναφερθεῖσες ἀπαραίτητες ἀρετὲς γιὰ τὴν διατήρησι μιᾶς οἰκονομίας σὲ ἰσχυρὰ καὶ ὑγιῆ ἐπίπεδα συγκεντρώνονται σὲ μιὰ διηρημένη Γερμανία ποὺ ἔχασε τὸν πόλεμο, καμμία ἢ ἐλάχιστες ἀπ' αὐτὲς συναντῶνται στὴν Βρετανία ἡ ὁποία βγῆκε νικήτρια ἀπὸ τὸν τελευταῖο παγκόσμιο πόλεμο.

Χ. ΧΡΙΣΤΟΓΕΩΡΓΗΣ

Στὴ Μέμφιδα λύθηκε ἡ ἀπεργία τῶν πυροσβεστῶν

ΜΕΜΦΙΣ (Τέννεση). Οἱ συνδικαλιστικοὶ ἀντιπρόσωποι τῶν 1.225 Πυροσβεστῶν τῆς Μέμφιδος, ποὺ ἀπεργοῦν ἀπὸ τὸ Σαββατο, δέχθηκαν νὰ ἐπαναλάβουν τὴν ἐργασία τους ἐν ἀναμονῇ τῶν διαπραγματεύσεων γιὰ τὴ σύναψη νέου συμβολαίου ἐργασίας μὲ τὴ Δημαρχία τῆς πόλεως.

Ἡ ἀπόφαση αὐτὴ τερματίζει μία χαώδη κατάσταση ποὺ ἐπικρατοῦσε ἀπὸ τὸ πρωῒ τοῦ περασμένου Σαββάτου στὴν πόλη αὐτὴ τῶν 800.000 κατοίκων, ὅπου 300 πυρκαϊὲς σημειώθηκαν ὀφειλόμενες σὲ ἐμπρησμούς.

Ἡ λήξη τῆς ἀπεργίας τῶν Πυροσβεστῶν θὰ λύσει, ἐπίσης, καὶ τὸ πρόβλημα ποὺ δημιούργησε ἡ ἀπεργία τῶν 1.000 ὀδοκαθαριστῶν τῆς πόλεως, οἱ ὁποῖοι ἀρνήθηκαν, τὴ Δευτέρα γιὰ λόγους ἀλληλεγγύης, νὰ ἐκτελέσουν κανονικὰ τὴν ἐργασία τους.

Νέγρος 136 ἐτῶν θυμᾶται πότε πουλήθηκε σκλάβος

ΠΑΡΤΟΥ. (Φλώριδα). Ὁ κ. Τσάρλυ Σμίθ, ὁ πρύτανις τῶν Ἀμερικανῶν ὑπεραιωνοβίων, ἑόρτασε χθὲς τὴν 136η ἐπέτειο τῶν γενεθλίων του παρὰ τὸ γεγονὸς ὅτι δὲν γνωρίζει τὴν ἀκριβῆ ἡμερομηνία τῆς γεννήσεώς του.

Γι' αὐτὸ τὸ ὁποῖο εἶναι βέβαιος, εἶναι ὅτι πουλήθηκε σὰν σκλάβος στὴ Νέα Ὀρλεάνη, στὶς 4 Ἰουλίου 1854 καὶ ἀπὸ τότε ἐπέλεξε τὴν ἡμερομηνία τῆς ἐθνικῆς ἑορτῆς τῶν Ἡνωμένων Πολιτειῶν γιὰ νὰ γιορτάζει τὰ γενέθλιά του.

Ὁ Τσάρλυ Σμὶθ εἶχε ἀποχθεῖ στὴ Λιβερία ἀπὸ ἐμπόρους σκλάβων, ὅταν ἦταν ἀκόμη νήπιο καὶ ἔγινε ἐλεύθερος ἄνθρωπος κατὰ τὴν προεδρία τοῦ Ἀβραὰμ Λίνκολν.

ΓΡΑΜΜΑΤΟΣΗΜΑ ΝΟΜΙΣΜΑΤΑ
Πωλῶ-Ἀγοράζω
ΣΕ ΚΑΛΕΣ ΤΙΜΕΣ
ΑΠΟΣΤΟΛΑΚΟΣ
ΜΑΙΖΩΝΟΣ 66 ΤΗΛ. 27 33 05

ΔΗΜΟΣ ΠΑΤΡΕΩΝ
ΑΡΧΑΙΟ ΩΔΕΙΟ ΠΑΤΡΩΝ
ΧΟΡΕΥΤΙΚΟ-ΑΚΡΟΒΑΤΙΚΟ
ΣΥΓΚΡΟΤΗΜΑ ΚΙΝΑΣ
ΤΡΙΤΗ 11 ΙΟΥΛΙΟΥ
ΤΕΤΑΡΤΗ 12 ΙΟΥΛΙΟΥ
ΕΝΑΡΞΗ ΠΑΡΑΣΤΑΣΕΩΝ ΩΡΑ 9
Τιμὴ εἰσιτηρίων δρχ. 100 καὶ 150
ΠΡΟΠΩΛΗΣΗ ΕΙΣΙΤΗΡΙΩΝ
ἀπὸ Παρασκευὴ στὴ θυρίδα Δημοτ. Θεάτρου

ΚΟΥΤΕΛΑ ΜΠΑΛΚΟΝΙΩΝ
Μηχανικοί, Ἐργολάβοι, Ἰδιοκτῆτες,
Στολίστε τὸ νέο οἰκοδόμημα ποὺ φτιάχνετε τοποθετῶντας στὴν πρόσοψιν τῶν Βεραντῶν τὰ νέα ΚΟΥΤΕΛΑ (Διακοσμητικὲς ΜΕΤΩΠΕΣ). Ἡ σύγχρονος τεχνικὴ τὸ ἐπιβάλλει. Ἔχετε οἰκονομία στὰ ἐργατικά, καταργοῦν τὴν ποδιὰ τοῦ μαρμάρου, τὰ τοῦβλα, τὸ σοφάτισμα, τὶς σκαλωσιές. Ἐπὶ πλέον δίδουν ζωντάνια καὶ λύνουν τὸ πρόβλημα τῆς ὑγρασίας.
Τοποθετοῦνται στὸ μπαλκόνι τοῦ σπιτιοῦ σας ἡ πολυκατοικίας ὑπὸ εἰδικευμένου Συνεργείου μας δίδοντας μία ἄνευ προηγουμένου μοντέρνα ἐξωτερικὴν ἐμφάνισιν.
Τηλεφωνῆστε μας νὰ σᾶς ἐξυπηρετήσουμε.
ΑΠΟΚΛΕΙΣΤΙΚΟΣ ΑΝΤΙΠΡΟΣΩΠΟΣ
ΝΙΚΟΛΑΟΣ ΚΟΥΤΣΑΝΤΩΝΗΣ
ΠΑΤΡΑ ΤΗΛ.: 061) 271-018 222-912
ΑΓΡΙΝΙΟΝ 0641) 28-144 24-554
ΑΙΓΙΟΝ 0691) 22-917
ΠΥΡΓΟΣ 0621) 25-804

ΟΜΙΛΟΣ ΠΑΡΑΚΤΙΩΝ ΑΛΙΕΩΝ ΠΑΤΡΩΝ "Ο ΑΓΙΟΣ ΝΙΚΟΛΑΟΣ"

(ΛΙΜΕΝΙΣΚΟΣ ΤΕΡΨΙΘΕΑΣ)

ΕΥΧΑΡΙΣΤΗΡΙΟΝ

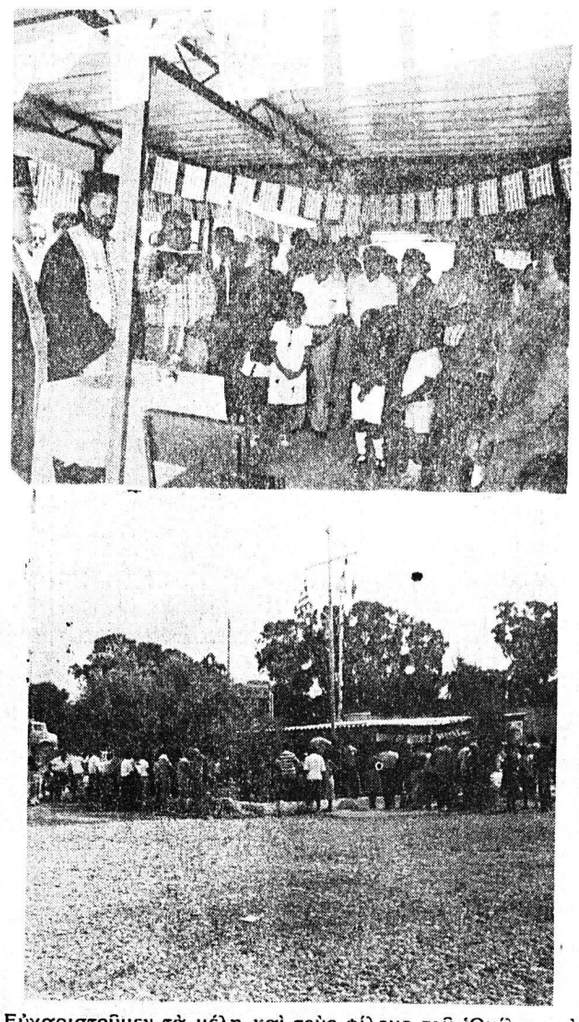

Εὐχαριστοῦμεν τὰ μέλη καὶ τοὺς φίλους τοῦ Ὁμίλου ποὺ παραβρέθηκαν στὴν καθιερωμένη ἑορτὴ τοῦ Ὁμίλου (Ἐκ τῆς Διοικήσεως)

ΣΗΜ.: Ἀνωτέρω δύο στιγμιότυπα ἀπὸ τὸν ἑορτασμὸ

ΜΕ ΤΗ ΝΕΑ ΗΓΕΣΙΑ

Ἀποκατεστάθη ὁ Κομφούκιος στὴν Κίνα ἐπισήμως

ΔΕΝ ΕΙΝΑΙ ΠΙΑ ΑΝΤΙΔΡΑΣΤΙΚΟΣ

ΧΟΝΓΚ ΚΟΝΓΚ. Μετὰ μίαν 10ετίαν καὶ πλέον ἀνηλεοῦς ἀντικομφουκιανισμοῦ, εἰς τὴν Κίναν, ὁ Κομφούκιος, ὁ μεγαλύτερος φιλόσοφος καὶ σύμβολον τῆς Γνώσεως εἰς τὴν Κίναν ἀποκατεστάθη ἐπισήμως. Ἡ ἐφημερὶς «Λαϊκὴ Ἡμερησία», ἡ ὁποία κάποτε τὸν εἶχεν ἀποκαλέσει «δαίμονα» καὶ «ἀρχιαντιδραστικὸν ἐκπρόσωπον μιᾶς βρωμερᾶς ἀριστοκρατίας», ἀνέφερε στὴν ἐτυμηγορία της, λέγει δὲ τώρα ὅτι αἱ ἀρχαῖαι ἀρεταὶ τὰς ὁποίας διεκήρυσεν εἰς τὴν ἐποχήν του ὁ Κομφούκιος δὲν ἦσαν καὶ τόσον κακαί. Διὰ νὰ δώση δὲ καὶ τὴν θεωρητικὴν κομμουνιστικὴν εὐλογίαν εἰς τὴν ἀποκατάστασιν, ἡ ἐφημερὶς προσθέτει ὅτι καὶ ὁ ἀποθανὼν Πρόεδρος Μάο Τσὲ-Τούνγκ εἶχεν ἐπηρεασθῆ βαθύτατα ἐκ τῆς φιλοσοφίας τοῦ Κομφουκίου.

Ἡ ἀποκατάστασις τοῦ φιλοσόφου ἐκείνου τοῦ 6ου π.χ.αἰῶνος ἔγινε καὶ ὑπὸ τῆς Κινεζικῆς Ἀκαδημίας τῶν Ἐπιστημῶν ἡ ὁποία ἀνεκοίνωσεν, ὅτι αἱ μελέται διὰ τὸν Κομφούκιον δὲν ἀπαγορεύονται πλέον. Βεβαίως ἐδήλωσεν ὁ ἐκπρόσωπος τῆς Ἀκαδημίας, ἱστορικὸς Τίνγκ Οὐέϊ Σίν, ὡρισμέναι ἀπόψεις τοῦ Κομφουκίου εἶναι ἐπικριτέαι ἀλλ' ἡ κριτικὴ πρέπει νὰ γίνεται κατὰ λογικὸν τρόπον. Ἀντὶ νὰ τὸν λακτίζουν μὲ κατάρας, οἱ διανοούμενοι θὰ ὠφεῖλαν νὰ μελετήσουν τὴν δύναμιν καὶ τὰς ἀδυναμίας του».

Η «ΑΥΤΟΚΡΙΤΙΚΗ»

Εἰς τὰς πλείστας τῶν χωρῶν, μία συζήτησις δι' ἕνα φιλόσοφον, ὁ ὁποῖος ἔζησε πρὸ 2500 ἐτῶν θὰ εἶχε περιορισθεῖς τὰς πανεπιστημιακὰς αἰθούσας καὶ εἰς τὰς ἐφημερίδας. Εἰς τὴν Κίναν, ὅμως τὸ ζήτημα τοῦ Κομφουκίου ὑπῆρξε σοβαρότατον, ὁ δὲ ἀρχαῖος ἐκεῖνος φιλόσοφος ἐγένετο αἰτία νὰ χάσουν πολλοὶ πολιτικοὶ καὶ καθηγηταὶ τοῦ πανεπιστημίου τὴν ἐργασία των. Πράγματι ὅταν ἡ ἀντικομφουκιανὴ ἐκστρατεία εὑρίσκετο εἰς τὸ ἀποκορύφωμά της, πολλοὶ ἐξέχοντες διανοούμενοι καὶ πολιτικοί, οἱ ὁποῖοι ἐθεώρουν ὅτι κάτι τὸ καλὸν ὑπῆρχεν εἰς τὰ ἔργα, του ἀπελύθησαν ἀμέσως ἐκ τῶν ἐργασιῶν των. Τὴν παρελθοῦσαν ὅμως ἑβδομάδα, ὁ Γιάνγκ Τζούνγκ, κοσμήτωρ τῆς Φιλοσοφικῆς Σχολῆς τοῦ Πανεπιστημίου τῆς Καντῶνος καὶ ἐκ τῶν αὐστηροτέρων ἐπικριτῶν τοῦ Κομφουκίου ἐξηναγκάσθη εἰς «αὐτοκριτικὴν» ἐνώπιον τῶν φοιτητῶν του, ὁμολογήσας τὰ «σφάλματά» του ἐν μέσῳ ταπεινωτικῶν «συνεδριῶν ἀγῶνος».

Χάρις εἰς τὴν ἐπαναξιολόγησιν τοῦ Κομφουκιανισμοῦ, ὁ σεβασμὸς τῶν τέκνων πρὸς τοὺς γονεῖς των ὁ ὁποῖος εἶχεν ἐκλείψει ἐκ τῆς κομματικῆς προπαγάνδας, ἀρχίζει νὰ ἐπανέρχεται εἰς τὴν Κομουνιστικὴν Κίναν.

Ἐνῶ κατὰ τὰ πρῶτα ἔτη μετὰ τὴν ἐπικράτησιν τοῦ κομμουνισμοῦ ὁ Κομφούκιος ἦτο σεβαστὸς εἰς τὴν Κίναν ἡ Μορφωτικὴ Ἐπανάστασις τοῦ 1966 τὸν ἔθεσεν ὑπὸ κατηγορίαν. Οἱ ἀκραῖοι ἐκεῖνοι Μαοϊκοὶ ἐμίσουν τὸν Κομφούκιον ὁ ὁποῖος εἶχεν εἰπῆ: «Ἄφησε τὸν κυβερνήτην νὰ εἶναι κυβερνήτης καὶ ὁ ὑπήκοος ὑπήκοος», διότι ἡ Μορφωτικὴ Ἐπανάστασις ἦτο, ἀκριβῶς μία ἐπανάστασις ἀμφισβητήσεως τῶν «αὐθεντιῶν καὶ καταργήσεως ἐκ τῆς Κινεζικῆς κοινωνίας τῶν προνομίων καὶ τῆς ἀριστοκρατίας τοῦ πνεύματος.

ΟΙ ΕΡΥΘΡΟΦΡΟΥΡΟΙ

Ἐνεργοῦντες κατόπιν ἐντολῶν οἱ Ἐρυθροφρουροὶ κατάκλυσαν τὸ χωρίον Τσοῦ Φού, ὅπου ὁ Κομφούκιος ἐγεννήθη τό 551 π.χ., καὶ κατέστρεψαν τὸν ναόν

★ ΣΥΝΕΧΕΙΑ ΕΙΣ ΤΗΝ 7ην ΣΕΛΙΔΑ

ΚΡΕ-ΖΥ-ΣΟΥΒΛΑΚΙ

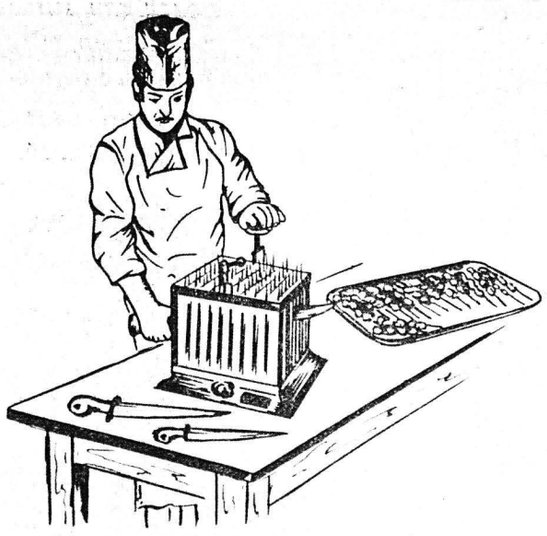

ΕΠΑΝΑΣΤΑΤΙΚΗ ΜΗΧΑΝΗ ΠΑΡΑΣΚΕΥΗΣ ΣΟΥΒΛΑΚΙΩΝ
Σὲ δέκα λεπτὰ μόνον ἑτοιμάζει 100 Σουβλάκια βάρους 35—50 γραμμάρια ἕκαστον. Ἔχετε οἰκονομίαν χρόνου — ποιότητα καὶ καθαριότητα
ΠΩΛΟΥΝΤΑΙ ΣΤΑ ΚΑΤΑΣΤΗΜΑΤΑ
ΘΕΟΔ. ΑΝΔΡΙΟΠΟΥΛΟΥ
ΓΟΥΝΑΡΗ ΚΑΙ Ρ. ΦΕΡΑΙΟΥ — ΠΑΤΡΑΙ
ΤΗΛΕΦΩΝΟΝ 061)276.382

Ὁ νέος προπονητὴς τῆς Π.Γ.Ε. δείχνει μεγάλο ἐνδιαφέρον στοὺς ἐρασιτέχνες ποδοσφαιριστὲς

ΘΑ ΑΝΑΔΙΟΡΓΑΝΩΣΗ ΠΛΗΡΩΣ ΤΗΝ ΟΜΑΔΑ

Ἐπιμέλεια στήλης ΝΙΚΟΥ ΒΩΡΡΟΥ

Μὲ τὴν πρόσληψη τοῦ διακεκριμένου Τσέχου προπονητοῦ κ. Φάντροκ προβλέπεται γενικὴ ἀναδιοργάνωση στὸ ποδοσφαιρικὸ τμῆμα τῆς Παναχαϊκῆς.

Συγκεκριμένα πρῶτος στόχος τοῦ ξένου προπονητοῦ εἶναι νὰ ἐνημερωθεῖ πλήρως γιὰ ὅλο τὸ ἔμψυχο ὑλικὸ τῆς ὁμάδος.

Θέλει ὁ κ. Φάντροκ νὰ γνωρίσει ὅλους τοὺς παῖκτες ἐπαγγελματίες καὶ ἐρασιτέχνες, νὰ μάθει πῶς δουλεύανε μέχρι τώρα, γιὰ νὰ μπορέσει νὰ ἐφαρμόσει τὸ δικό του πρόγραμμα.

Ἀποδίδει δὲ ἰδιαίτερη σημασία στοὺς μικροὺς παῖκτες νὰ νὰ ἀποκτήσουν ἀπὸ τὴν ἀρχὴ σταθερὲς βάσεις.

Θὰ ἐπιλέξει δὲ τοὺς ἐρασιτέχνες ποδοσφαιριστὲς ποὺ θὰ γυμνάζονται μαζὶ μὲ τὴν ἐπαγγελματικὴ ὁμάδα.

Ἐπίσης ἡ Παναχαϊκὴ θὰ τὸν ἐνημερώσει γιὰ τὶς μεταγραφικὲς ἀνάγκες.

Μάλιστα ὁ ἴδιος ὁ κ. Φάντροκ ἄφησε τὸ θέμα τῶν μεταγραφῶν νὰ τὸ χειρισθεῖ ἡ διοίκηση, μιὰ καὶ δὲν μπορεῖ νὰ γνωρίζει τὶ ἀνάγκες ἔχει ἡ ὁμάδα.

Ὅμως ὅλοι οἱ ὑπὸ μεταγραφὴ παῖκτες θὰ κριθοῦν ἀπὸ τὸν κ. Φάντροκ.

Πρῶτος μεταγραφικὸς στόχος τῆς Παναχαϊκῆς θὰ εἶναι ἡ ἀπόκτηση τῶν πέντε ἐρασιτεχῶν ποὺ δικαιοῦται.

Οἱ παῖκτες αὐτοὶ θὰ πρέπει νὰ εἶναι ἀρκετὰ ἐξελίξιμοι, γιὰ νὰ μπορέσουν νὰ προωθηθοῦν στὴν ἐπαγγελματικὴ ὁμάδα.

Ἤδη οἱ πέντε ἐρασιτέχνες ἄρχισαν νὰ ἐντοπίζονται ἀπὸ τοπικὰ καὶ περιφερειακὰ σωματεῖα.

Ἐπίσης ἐγνώσθη ὅτι οἱ δύο Γιουγκοσλάβοι ποὺ βρῆκε ὁ κ. Σπάϊτς στὸ Βελιγράδι εἶναι ἐρασιτέχνες καὶ πρόκειται γιὰ παῖκτες μὲ ραγδαία ἐξέλιξη καὶ μεγάλο ταλέντο.

Στὴν Παναχαϊκὴ ἐπιστρέφουν καὶ οἱ δύο ἐρασιτέχνες Διαμαντόπουλος ποὺ εἶχε παραχωρηθεῖ πέρυσι στὸ «Πάτραι» καὶ Σκάνδαλος ἀπὸ τὴν Θύελλα.

Ἐπίσης στὴν Παναχαϊκὴ θέλει νὰ ἐπιστρέψει καὶ ὁ Καπελιωτης ποὺ ἦταν ἀπὸ τοὺς καλλίτερους παῖκτες τοῦ Παναιγιαλείου στὸ ἐρασιτεχνικὸ πρωτάθλημα.

Ὁ Καπελιώτης ποὺ εἶναι ἕνα πολυσύνθετο ταλέντο προέρχεται ἀπὸ τὴν Παναχαϊκὴ καὶ μπορεῖ νὰ κάμει ἐπιτυχῆ καρριέρα στὴν ὁμάδα. Ἄλλωστε ὁ κ. Φάντροκ δείχνει πολὺ ἐνδιαφέρον στοὺς νέους παῖκτες.

Ἐξ ἄλλου στὰ πλαίσια τῆς ριζικῆς ἀναδιοργανώσεως τοῦ ποδοσφαιρικοῦ τμήματος τῆς Παναχαϊκῆς εἶναι πολὺ πιθανὸν νὰ δοθοῦν νέες ἁρμοδιότητες καὶ καθήκοντα στοὺς προπονητὰς κ. κ. Λεγᾶτο, Πατρώνη, Βουλγαράκη.

Τὰ θέματα αὐτὰ θὰ ρυθμισθοῦν ἀπὸ τὸν κ. Φάντροκ σὲ συνεργασία μὲ τὴ διοίκηση τῆς Παναχαϊκῆς.

Στόχος τοῦ Πάτραι θὰ εἶναι ὁ πρωταθλητισμὸς τῆς ὁμάδας

ΕΞΕΤΑΖΕΤΑΙ ΤΟ ΘΕΜΑ ΠΡΟΠΟΝΗΤΟΥ

Ἀντικειμενικὸς στόχος τοῦ «Πάτραι» εἶναι ἡ ταχεῖα ἐπάνοδός του στὴν Β' Ἐθνική.

Σὲ περίπτωση δὲ ποὺ δὲν καρποφορήσουν οἱ προσπάθειες ποὺ καταβάλλει τὸ Δ. Σ. γιὰ τὴν δημιουργία τοῦ Γ' ὁμίλου Β' Ἐθνικῆς, τότε ἡ ὁμάδα θὰ ἐπιδιώξει πρωταθλητισμὸ στὸ προσεχὲς ἐρασιτεχνικὸ πρωτάθλημα.

Γιὰ τὸ σκοπὸ αὐτὸ θὰ ἐπιδιωχθεῖ νὰ ἐνισχυθεῖ ἡ ὁμάδα μὲ ὡρισμένους παῖκτες κατὰ τὴν περίοδο τῶν μεταγραφῶν, ὥστε νὰ καλύψει ἐπιτυχῶς ὅλες τὶς ἀνάγκες της.

Ἐπίσης τὸ «Πάτραι» θὰ στηριχθεῖ καὶ στὸ ὑπάρχον ἔμψυχο ὑλικό, δεδομένου ὅτι οἱ νεαροὶ παῖκτες ἀπέκτησαν μιὰ καλὴ ἐμπειρία στὸ λῆξαν πρωτάθλημα τῆς Β' Ἐθνικῆς.

Γενικὰ τὸ «Πάτραι» μὲ ὡρισμένες ἀπαραίτητες μεταγραφὲς θὰ μπορέσει νὰ μοντάρει μιὰ ἱκανὴ ὁμάδα ποὺ στόχος της θὰ εἶναι ἡ ἐπάνοδος στὴν Β' Ἐθνική.

Ἐξ ἄλλου ἐπιθυμία τῆς διοικήσεως εἶναι νὰ προσληφθεῖ ἱκανὸς προπονητὴς ποὺ πέραν ἀπὸ τὸν πρωταθλητισμὸ νὰ μπορέσει νὰ φτιάξει μιὰ καλὴ ὁμάδα μὲ νέες γερὲς βάσεις.

Ὅπως δὲ ἐγνώσθη τὸ θέμα ἐπιλογῆς ἐγνωσμένης ἀξίας προπονητοῦ ἀντιμετωπίζεται ἀπὸ τὴ διοίκηση τοῦ «Πάτραι» μὲ ἰδιαίτερα προσοχή.

Τὸ πρωτάθλημα μπάσκετ

Τὸ τοπικὸ πρωτάθλημα μπάσκετ ἀνδρῶν συνεχίζεται σήμερα τὸ ἀπόγ