ΠΟΛΙΤΙΚΕΣ ΣΚΕΨΕΙΣ

Κρίσιμη ἀναμέτρηση

(Ἡ μάχη γιά τίς δημοτικές ἐκλογές)

Τοῦ συνεργάτη μας κ. ΓΕΡ. ΤΟΦΑΛΟΥ

ΩΣΤΕ, λοιπόν... ὕστερα ἀπὸ τὸ καλοκαίρι ποὺ προμηνύεται πύρινο (τόσο χάρη στὰ θερινὰ καύματα, ὅσο καὶ χάρη στοὺς ἐμπρηστές—φαντάσματα) θὰ μποῦμε σ' ἕνα φθινόπωρο ποὺ προμηνύεται ἀκόμα πιὸ πυρακτωμένο — χάρη στὶς δημοτικὲς ἐκλογές, ἕναν πανάρχαιο θεσμὸ ποὺ ἀποτελεῖ τὸ κύτταρο καὶ τὴν σπερματουσία τῆς Δημοκρατίας.

Στὶς ἐκλογὲς αὐτὲς θὰ κληθεῖ ὁ «κυρίαρχος» λαὸς νὰ ἐκφράσει μὲ τὴν ψῆφο του, ὄχι μόνο τὴν γνώμη του, ἀλλὰ καὶ τὴν ἐπίδραση ποὺ μπορεῖ νὰ ἔχει πάνω στὴ δομὴ καὶ στὰ κέντρα ἐξουσίας ποὺ ρυθμίζουν τὴν πορεία τοῦ τόπου. Τὸ πῶς «συθμίστηκε» αὐτὴ ἡ πορεία, τὰ τέσσερα τοῦτα χρόνια, τὸ ξέρουμε ὅλοι. (Γιὰ τὰ προηγούμενα ἑφτά, δὲν γίνεται λόγος, γιατὶ τότε ἀπορυθμίστηκαν τὰ πάντα καὶ τὶς συνέπειες αὐτῆς τῆς ἀπορύθμισης τὶς εἰσπράξαμε καὶ τὶς εἰσπράττουμε συνέχεια...).

Ἡ τετράχρονη «ρύθμιση» ἀποδείχθηκε ἄτυχη, ἄστοχη, ἄδικη, ἄκαρπη καὶ ἐπικίνδυνη σὲ πολλὰ καὶ γιὰ πολλά... Ἀπαραίτητη, λοιπόν, ἐμφανίζεται ἡ ἀνάγκη τῆς ΑΛΛΑΓΗΣ μὲ νέους προσανατολισμούς, τόσο ἐξωτερικούς, ὅσο καὶ ἐσωτερικούς. Ἔτσι, αὐτόματα μπαίνει τὸ ἐρώτημα: ΠΩΣ οἱ δυνάμεις ποὺ ἐνσαρκώνουν (ἢ τάζουν) αὐτὴ τὴν ἀλλαγή, τὴν τόσο ποθητὴ γιὰ τὸ λαό, θὰ μπορέσουν νὰ τὴν ὑλοποιήσουν; Ἀπὸ μακρυά, τὸ πρόβλημα δὲν μοιάζει νὰ εἶναι κἂν πρόβλημα. Ἀφοῦ ὁ λαὸς θέλει τὴν ἀλλαγή, δὲν ἔχει παρὰ νὰ ψηφίσει τοὺς «φορεῖς» της —κι' ἀμέσως θ' ἀλλάξουν ὅλα.

Φυσικά, τίποτε δὲν εἶναι πιὸ περίπλοκο ἀπὸ τὶς «ἁπλὲς λύσεις». Σήμερα, ὅμως, ἀκόμα καὶ οἱ πιὸ πολιτικὰ ἀναλφάβητοι ξέρουν πὼς οἱ Δῆμοι τῆς χώρας ἔχουν πέσει στὴν πιὸ ἐσκεμμένη ἀνυποληψία τῆς κυβέρνησης, ποὺ σκαλοπάτι—σκαλοπάτι τοὺς ἔχει γκρεμίσει στὸ ἔσχατο ὅριο τοῦ ξεπεσμοῦ καὶ τοῦ ἐξευτελισμοῦ μὲ τὴν στέρηση κάθε πόρου καὶ κάθε δυνατότητας γνώμης στὰ κοινά.

Ἔτσι, ἀντὶ ἡ δικαιοδοσία τῶν δήμων καὶ ἡ διαλαλούμενη «τοπικὴ αὐτοδιοίκηση» νὰ ἔχουν αὐτόνομες καὶ ἀπρόσβλητες δικαιοδοσίες, ἀντὶ τὸ «ἀξίωμα» τοῦ Δημάρχου ν' ἀποτελεῖ πράγματι ἀξίωμα σεβαστὸ ἀπὸ τὴν κορυφὴ τῆς κυβερνητικῆς πυραμίδας ἕως πέρα, ὁ πρῶτος ἄρχοντας τῆς πόλης ἔχει καταδικασθεῖ νὰ ἐκτελεῖ τὰ «ἐντάλματα»... τῆς «προϊσταμένης ἀρχῆς» καὶ νὰ ζητιανεύει μερικὰ ψίχουλα... γιὰ τὸ καθάρισμα τῶν δρόμων ἢ γιὰ τὴν πάντα καθυστερούμενη πληρωμὴ τῶν ὑπαλλήλων του.

Καὶ δὲν εἶναι μόνον αὐτά. Ἐθελοτυφλία ἢ ὑποκρισία θὰ μάστιζε ὅσους δὲν θάβλεπαν ἢ δὲν θὰ ὁμολογοῦσαν, πὼς ἡ κυβέρνηση ὅλο καὶ πιὸ πολὺ προσπαθεῖ νὰ φθείρει τὴν λαϊκὴ ἀντοχὴ καὶ κυριαρχία, ὕστερα, μάλιστα, ἀπὸ τὶς ἐκλογὲς τοῦ 1977 ποὺ εἶδε «τὸν οὐρανὸ σφοντύλι». Γ' αὐτὸ καὶ κάθε μέρα προβαίνει σὲ ἀρνητικὲς πράξεις, ἰδιαίτερα γιὰ τοὺς ἀτίθασους δήμους(!!).

Πράξεις ποὺ ἐπιδιώκουν τὴν ὑποταγή τους καὶ ποὺ ἔχουν γίνει «κοινὸς τόπος» στοὺς παροικοῦντες τὴ γῆ τούτη τῶν μεγάλων ἐπαγγελιῶν καὶ τῶν ἀφυδατωμένων κυβερνητικῶν ἰδεῶν.

Ὅλοι ξέρουμε, πὼς ἡ πολιτικὴ εὐαισθησία καὶ εὐθιξία εἶναι κατάφωρα μειωμένη στὶς τάξεις τῆς δεξιᾶς. Κι' ὅλοι καταλαβαίνουμε πὼς ἡ λαίλαπα ποὺ πέρασε τὸν περασμένο Νοέμβρη, τὴν ὑποχρεώνει σὲ μιὰ ἀναθεώρηση τῆς στρατηγικῆς της, ὅπως ἡ πρόσφατη «μετάγγιση» τῶν νεοἐξωμοτῶν, ποὺ θὰ τῆς ἐπιτρέψει —ὅπως πιστεύει — τὴν παραμονὴ της στὴν ἐξουσία γιὰ τὰ ἐπόμενα χρόνια.

Τὰ ὅπλα ποὺ διαθέτει γιὰ μιὰ τέτοια ἐξόρμηση εἶναι: Ὁ ἐκλογικὸς νόμος — κομμένος καὶ ραμμένος στὰ μέτρα της. Ὁ ἀνεργατικὸς «330» καὶ τὸ «ἀντιπτρομοκρατικὸ» νομοσχέδιο.

Βέβαια, (παλιὰ μου τέχνη κόσκινο) δὲν ἀποκλείεται καὶ ἡ δοκιμασμένη συνταγὴ τῆς νοθείας, μὲ ὁποιαδήποτε «αἰτιολογία»... Αὐτές, ἀκριβῶς, τὶς ἀναθυμάσεις καὶ τὴν σήψη καλεῖται νὰ ἐξουδετερώσει ὁ λαός. ΑΛΛΑ, πόση «πειστικότητα» διαθέτουν σήμερα τὰ δημοκρατικὰ κόμματα γιὰ ἕναν τέτοιο ἀγώνα; Θάταν τὸ λιγότερο, στρουθοκαμηλισμὸς ἢ ναρκισσισμὸς νὰ μὴν παραδεχθοῦμε πὼς σύμπασα ἡ ἀντιπολίτευση ὄχι μόνο «ραθυμεῖ» ν' ἀξιοποιήσει «οὐσιαστικά» καὶ πρὸς ὄφελός της τὸ ξεσήκωμα τοῦ δημοκρατικοῦ λαοῦ. Ἀλλά, καὶ δὲν δίνει τὶς «πειστικές» ἀποδείξεις γιὰ τὴν ἱκανότητά της νὰ κατακτήσει τώρα, ν' ἀσκήσει αὔριο καὶ νὰ διατηρήσει μεθαύριο τὴν τοπική, τουλάχιστον, ἐξουσία.

Ἕνας χιουμορίστας ἔλεγε γιὰ τὰ κόμματα τῆς χώρας του: «οἱ Ρεπουπλικάνοι διχάζονται λίγο πρὶν ἀπὸ τὶς ἐκλογές, κ' οἱ Δημοκράτες ἀμέσως μετά». Ἡ δικὴ μας δημοκρατικὴ παράταξη ἔχει τὸ προνόμιο, νὰ διχάζεται καὶ πρίν, καὶ μετὰ τὶς ἐκλογές, χάρη στὶς ὀλιγωρίες της καὶ τὶς ἀλληλομαχίες. ΠΩΣ νὰ πείσει ἡ δημοκρατικὴ παράταξη ὅτι μπορεῖ νὰ κατακτήσει τοὺς δήμους, ὅταν πρῶτο της μέλημα εἶναι, πὼς θὰ ἐξουδετερώσει τοὺς συμμάχους της, ἢ πὼς θὰ προβάλλει τὸ κάθε κόμμα τοὺς δικοὺς του «ἐκλεκτούς»; Ἕνας — ἕνας ἢ δυό— δυὸ κατακερματισμένοι εἶναι δυνατὸν νὰ κερδίσουν τὴν μάχη; Ἀσφαλῶς ὄχι — καὶ τὸ ξέρουν. Κανένας, φυσικά, δὲν εἶναι ὑποχρεωμένος νὰ στοιχηθεῖ μὲ τὶς ἀπόψεις καὶ τὴν ἰδεολογία τοῦ ἄλλου — κι' αὐτὸ εἶναι ἡ ἀναντικατάστατη ἀξία τῆς ἐλεύθερης διακίνησης τῶν ἰδεῶν. Ὁ πολιτικὸς ἀγώνας ὅμως ἐπιβάλλει τὴν πάλη σῶμα μὲ σῶμα μὲ τὸν ἀντίπαλο, γιατὶ ἂν οἱ ἐκπορθητὲς τῆς ἐξουσίας ἀγνοήσουν τὴν «φύση» καὶ τὴν «δύναμή» του καὶ περιορισθοῦν μόνον σὲ λόγια καὶ ἰδεατοὺς στόχους, τότε θὰ στρώσουν τὸ πολιτικο—πολεμικὸ πεδίο μὲ πτώματα κι' ὄχι τόσο δικά τους, ὅσο μὲ τῶν ἄφταιγων πολιτῶν.

Γιὰ νὰ μὴν μείνει, λοιπόν, ἡ δεξιὰ στὴν «ἐξουσία» της καὶ ἡ ἀντι—δεξιὰ στὶς κραυγές της... χρειάζονται ὄχι θεωρίες, ἀλλὰ πράξη. Κι' ἡ πράξη αὐτὴ πρέπει νὰ ἐκδηλωθεῖ μὲ τὰ παρακάτω:

1) Στὸν συντονισμὸ τῶν ἐνεργειῶν ὅλων τῶν δημοκρατικῶν δυνάμεων, ὥστε βάσει ἑνὸς κοινοῦ παραδεκτοῦ προγράμματος νὰ ὑποδειχθοῦν, πλέον, οἱ ἄξιοι ποὺ θὰ διοικήσουν τοὺς δήμους.

2) Νὰ ἀπορριφθεῖ ἀπ' ὅλες τὶς νομαρχιακὲς ἐπιτροπὲς ἡ τυχὸν ἐπιβολὴ προσώπων τῆς ἐγκρίσεως μόνον ἀπὸ τὶς κεντρικὲς ἐπιτροπὲς τῶν κομμάτων, γιὰ νὰ διαλυθοῦν οἱ «ψίθυροι» ὅτι ἀνεξάρτητα ἀπὸ τὴν θέληση τῆς βάσης τὸ «χρίσμα» θὰ δοθεῖ «ἐκ τῶν ἄνω».

3) Χωρὶς ἀναβλητικότητες νὰ ὀργανωθοῦν συνονιστικὲς ἐπιτροπὲς ἀπ' ὅλα τὰ δημοκρατικὰ κόμματα ποὺ μὲ γόνιμη δουλειὰ θὰ κονιορτοποιήσουν τοὺς μεσσιανισμοὺς καὶ τοὺς φανφαρονισμοὺς τῆς δεξιᾶς, τῶν νεο—ἐξωμοτῶν καὶ τῶν φανερῶν ἢ κρυφῶν χουντοβασιλικῶν καὶ ἄλλων.

Ἕνας Ἄγγλος πολιτειολόγος —ὁ Χάρολντ Λάσκυ — ἔλεγε: «Στὶς ἐκλογὲς ὁ πολίτης πραγματοποιεῖ τὸν καλλίτερο ἑαυτό του...».

Γιὰ νὰ γίνει ὅμως αὐτό, χρειάζεται τὰ προοδευτικὰ κόμματα νὰ μὴν περιορισθοῦν σὲ «ἡδυσμένους λόγους», ἀλλὰ νὰ ἐφαρμόσουν μιὰ στρατηγικὴ ρεαλιστικὴ καὶ ἄμεση ποὺ θὰ ξεσκεπάσει τὴν «πλατωνική» καλλιλογία καὶ ἀλλαλογία τῶν λαοπλάνων καὶ θὰ ἀπαλλάξει τὴ χώρα ἀπὸ τὸ πολιτικὰ διεφθαρμένο καθεστὼς τῆς δεξιᾶς. Σὲ τοῦτο τὸν ἀγῶνα, τὸ μεγάλο βάρος τῆς εὐθύνης τὸ ἔχουμε ἐμεῖς — ἡ δημοκρατικὴ παράταξη. Ἂν δὲν κάνουμε σωστὸ καὶ συντονισμένο ἀγῶνα, οἱ ἐκλογὲς ποὺ ἔρχονται μετὰ τρεῖς μῆνες, ἀντὶ γιὰ δικλείδα τῆς δημοκρατίας» θὰ γίνουν παγίδα καὶ βρόγχος της.

Καταλήγοντας, θεωροῦμε ἀναγκαῖο νὰ ἐπισημάνουμε ὅτι τώρα εἶναι ἡ ὥρα νὰ πάρει σάρκα καὶ ὀστᾶ ἡ ἀλλεργικὴ ἀποστροφὴ τοῦ δημοκρατικοῦ κόσμου πρὸς τὸ μαῦρο μέτωπο τῆς συντήρησης καὶ τῆς ἀγκύλωσης, ὑπὸ τὴν προϋπόθεση ὅτι ἂν θέλουμε οἱ ἐκλογὲς τοῦ Ὀκτωβρίου ν' ἀποτελέσουν ὀρόσημο γιὰ πάρα πέρα πολιτικὲς ἐξελίξεις, θὰ πρέπει νὰ πρυτανεύσει μεταξύ μας ἡ κομματικὴ ἀνιδιοτέλεια καὶ ἡ πολιτικὴ σωφροσύνη.

ΓΕΡΑΣΙΜΟΣ ΤΟΦΑΛΟΣ

ΚΙΝΗΤΕΣ ΓΕΝΝΗΤΡΙΕΣ ΣΕ ΣΧΗΜΑ ΚΟΝΤΕΗΝΕΡ

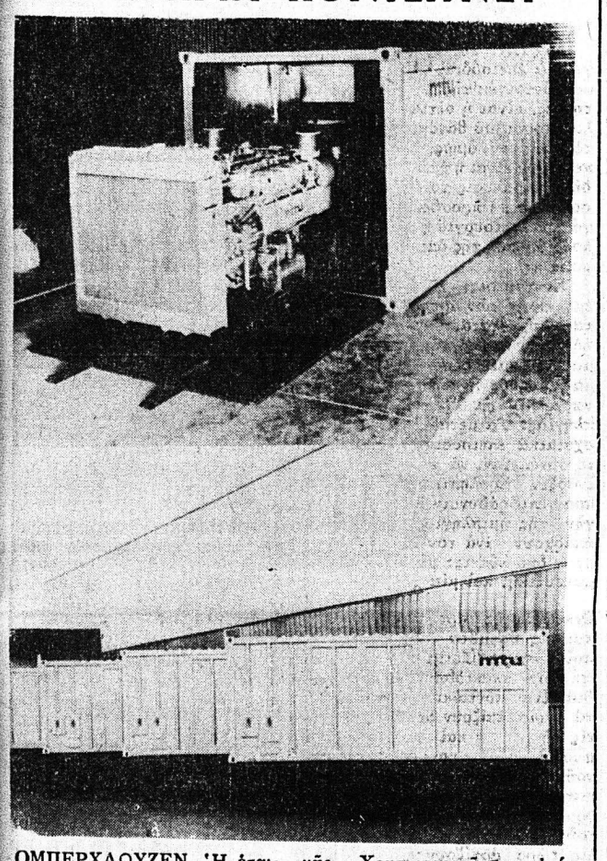

ΟΜΠΕΡΧΑΟΥΖΕΝ. Ἡ ἑταιρεία περιορισμένης εὐθύνης «Μοτόρεν — Τουρμπίνεν Οὐνιὸν — Φρίντριχσχαφεν» στὴν Δυτικὴ Γερμανία, ἄνοιξε μία νέα ἀγορὰ μὲ τὴν ἐξέλιξη καὶ τὴν κατασκευὴ κινητῶν ἐγκαταστάσεων παραγωγῆς ρεύματος σὲ τυποποιημένα κοντέηνερ. Ἀπὸ τότε ποὺ ἄρχισε ἡ παραγωγὴ πρὶν ἀπὸ δύο χρόνια, παρέδωσε ἡ ἑταιρεία ἢ πῆρε παραγγελίες γιὰ περισσότερες ἀπὸ 130 γεννήτριες — κοντέηνερ. Ὁ συμπαγὴς τρόπος κατασκευῆς τῶν κινητήρων ντῆζελ, καθιστᾶ δυνατὸν νὰ τοποθετεῖται ὅλη ἡ ἐγκατάσταση παραγωγῆς ρεύματος σὲ ἕνα κοντέηνερ 20 ποδῶν (μῆκος 6 μέτρα περίπου, ὕψος καὶ πλάτος ἀνὰ 2,44 μέτρα περίπου), ποὺ μπορεῖ νὰ προωθηθεῖ χωρὶς πρόβλημα μὲ τὰ συνήθη μέσα μεταφορᾶς καὶ φορτώσεως ἀκτοπλοϊκῶς, σιδηροδρομικῶς ἢ ὁδικῶς, μὲ φορτηγὰ αὐτοκίνητα. Τὰ περισσότερα ἀπὸ αὐτὰ τὰ κοντέηνερ — παραδόθηκαν σὲ χῶρες ποὺ ἔχουν σχετικῶς χαμηλὴ πυκνότητα πληθυσμοῦ καὶ ἀνάλογα ἐλλειπὲς ὑπεραστικὸ δίκτυο ρεύματος. Ἔχουν παραδοθεῖ π.χ. μόνον στὴν Ἀλγερία 50 γεννήτριες — κοντέηνερ, ἐνῶ ἐξ ἄλλου ἔχουν τοποθετηθεῖ ἄλλες παρόμοιες ἐγκαταστάσεις στὴν Σαουδικὴ Ἀραβία, στὴν Νιγηρία, στὸ Ἰράν, στὸ Ντουμπαΐ καὶ στὴν Αἴγυπτο.

Οἱ ἐγκαταστάσεις αὐτὲς μποροῦν ἐπίσης νὰ χρησιμοποιηθοῦν καὶ σὲ πλοῖα, γιὰ τὴν κάλυψη τῆς ἀνάγκης ρεύματος αἰχμῆς. Χρησιμοποιοῦνται ἀκόμα καὶ στὸ ναυτικὸ τῆς Μεγάλης Βρεταννίας, προκειμένου νὰ τροφοδοτοῦν μὲ ρεῦμα τὰ πλοῖα ποὺ βρίσκονται στὴν προκυμαία.

Αὐτὲς τὶς γεννήτριες κοντέηνερ, παραδίδει ἡ ἑταιρία Φρίντριχσχαφεν, γιὰ τὴν τροφοδότηση μὲ ρεῦμα μικρῶν ὡς μετρίων σὲ μέγεθος πόλεων, ὅπου πρέπει νὰ μεταφερθεῖ ἠλεκτρικὴ ἐνέργεια σὲ ἐξαιρετικὰ μεγάλες ἀποστάσεις, καὶ μετασχηματιστὰς στὸ ὕπαιθρο, ποὺ μεταβάλλουν, γιὰ τὴν μείωση τῆς ἀπώλειας μεταδόσεως, τὴν τάση ρεύματος ἀπὸ χαμηλὴ καὶ ὑψηλή. Τότε παρεμβάλλονται σὰν σταθμοὶ κατανομῆς, οἱ ἐγκαταστάσεις ζεύξεως — κοντέηνερ. Στὴν Ἀλγερία τοποθετήθηκαν ἕξη παρόμοιοι πλήρεις σταθμοὶ παραγωγικῆς δυνάμεως, μεταξὺ ἄλλων στὴ πόλη Μπεχὰρ ποὺ ἔχει 60.000 κατοίκους.

ΓΝΩΣΤΟΠΟΙΗΣΙΣ
ΤΟ ΚΟΥΡΕΙΟΝ
ΔΙΟΝ. ΚΥΡΙΑΚΟΠΟΥΛΟΥ
μετεφέρθη Κορίνθου 160, (ἔναντι ἰχθυοπωλείου Βασιλ. Χαλβατζῆ)

ΦΡΟΝΤΙΣΤΗΡΙΑ
ΑΘΑΝ. ΠΑΝΑΓΟΠΟΥΛΟΥ
ΚΟΛΟΚΟΤΡΩΝΗ 46
★ Ἀπὸ 12ης Ἰουλίου ἀρχίζουν τμήματα ἀναξεταστέων ὅλων τῶν τάξεων Γυμνασίου - Λυκείου
★ Ἰδιαίτερα τμήματα προετοιμασίας
Ἀπὸ Α' - Β' Λυκείου
καὶ Β' - Γ' Λυκείου

ΣΥΓΧΡΟΝΗ ΤΑΙΝΙΑ ΜΕΤΑΦΟΡΑΣ ΣΕ ΕΓΚΑΤΑΣΤΑΣΗ ΠΕΤΡΕΛΑΙΟΥ

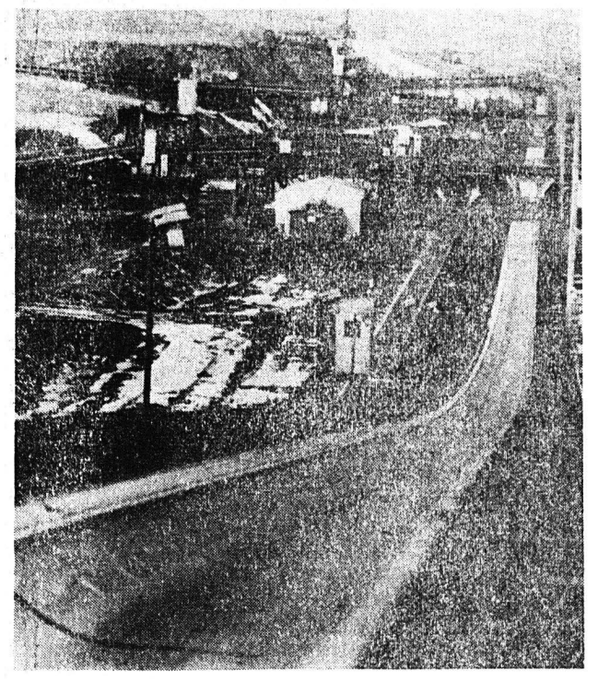

ΝΤΟΥΙΣΜΠΟΥΡΓΚ. — Οἱ ἐγκαταστάσεις ταινίας μεταφορᾶς (στὴν φωτογραφία), ποὺ κατασκευάστηκαν ἀπὸ τὴν ἀνώνυμη ἑταιρία Ντεμάγκ (Ντούισμπουργκ, Δυτικὴ Γερμανία) στὴν βορειοδυτικὴ περιοχὴ τοῦ Καναδᾶ ἔχουν μῆκος ἕντεκα χιλιόμετρα. Τὸ σχέδιο αὐτὸ ταινίας κατασκευάστηκε γιὰ μία ἐγκατάσταση ἐξαγωγῆς πετρελαίου ἀπὸ πετρελαιοφόρο ἄμμο ποὺ ἐξάγεται ἀπὸ μία κοντινὴ ἐπιχείρηση ἐκμεταλλεύσεως ἐπιφανείας, στὶς ἐγκαταστάσεις διϋλίσεως.

Ὁ «μαῦρος χρυσός», συσκευασμένος σέ χαλαζιακὴ ἄμμο, μεταφέρεται τὸ καλοκαίρι σέ θερμοκρασία 40 βαθμῶν Κελσίου, καὶ τὸν χειμῶνα μὲ ψῦχος κάτω τῶν 50 βαθμῶν Κελσίου. Οἱ διακυμάνσεις αὐτὲς τῆς θερμοκρασίας, ἀπαιτοῦν νὰ ἔχουν ἐξαιρετικὲς ἱκανότητες οἱ ἐγκαταστάσεις τῆς Ντεμάγκ, γιατὶ δέν πρέπει νὰ διακόπτεται ἡ ροὴ μεταφορᾶς. Οἱ ταινίες μεταφορᾶς, μεταφέρουν κάθε ὥρα περισσότερους ἀπὸ 10.000 τόννους πετρελαιοφόρου ἄμμου. Ἡ Ντεμάγκ, ἔχει κατασκευάσει ἐξ ἄλλου ἤδη πρὶν ἀπὸ λίγα χρόνια στὸν βόρειο Καναδᾶ μία ἐγκατάσταση ταινίας μεταφορᾶς, μήκους πέντε χιλιομέτρων ποὺ λειτουργεῖ μέ ἐπιτυχία.

ΓΡΑΜΜΑΤΟΣΗΜΑ ΝΟΜΙΣΜΑΤΑ
Πωλῶ-Ἀγοράζω
ΣΕ ΚΑΛΕΣ ΤΙΜΕΣ
ΑΠΟΣΤΟΛΑΚΟΣ
ΜΑΙΖΩΝΟΣ 66 ΤΗΛ. 27 33 65

ΔΗΜΟΣ ΠΑΤΡΕΩΝ
ΑΡΧΑΙΟ ΩΔΕΙΟ ΠΑΤΡΩΝ
ΧΟΡΕΥΤΙΚΟ-ΑΚΡΟΒΑΤΙΚΟ
ΣΥΓΚΡΟΤΗΜΑ ΚΙΝΑΣ
ΤΡΙΤΗ 11 ΙΟΥΛΙΟΥ
ΤΕΤΑΡΤΗ 12 ΙΟΥΛΙΟΥ
ΕΝΑΡΞΗ ΠΑΡΑΣΤΑΣΕΩΝ ΩΡΑ 9
Τιμὴ εἰσιτηρίων δρχ. 100 καὶ 150
ΠΡΟΠΩΛΗΣΗ ΕΙΣΙΤΗΡΙΩΝ
ἀπὸ Παρασκευὴ στὴ θυρίδα Δημοτ. Θεάτρου

ΕΚΘΕΣΙΣ
ΕΙΔΩΝ ΥΓΙΕΙΝΗΣ
ΠΛΑΚΙΔΙΑ ΤΟΙΧΟΥ ΚΑΙ ΔΑΠΕΔΟΥ
ΤΩΝ ΚΑΛΛΙΤΕΧΝΙΚΩΝ ΕΡΓΟΣΤΑΣΙΩΝ
«RINASITA ITALIA»
ΑΞΕΣΟΥΑΡ ΜΠΑΝΙΟΥ ΚΑΘΡΕΠΤΕΣ
ΕΠΙΣΚΕΦΘΗΤΕ ΜΑΣ ΤΙΜΑΙ ΑΣΥΝΑΓΩΝΙΣΤΟΙ
ΚΑΡΟΛΟΥ 32—34, ΤΗΛ. 221-214 — ΠΑΤΡΑΙ

Χάρη στό καινούργιο λάστιχο
Ράντιαλ ΧΟΑ MICHELIN
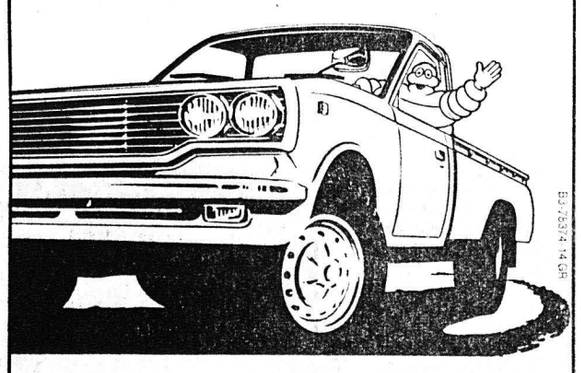
τό φορτηγάκι σας γίνεται
ΚΑΛΥΤΕΡΟ
καί ΠΙΟ
ΟΙΚΟΝΟΜΙΚΟ
ΑΘ. ΑΘΑΝΑΣΟΠΟΥΛΟΣ & ΣΙΑ Ο.Ε.
ΟΘΩΝΟΣ — ΑΜΑΛΙΑΣ 16 — ΠΑΤΡΑΙ
ΤΗΛΕΦ. 277-456
MICHELIN

ΑΘΛΗΤΙΚΗ ΗΜΕΡΑ

Ἡ προετοιμασία τῆς Παναχαϊκῆς γιὰ τὸ νέο πρωτάθλημα θ' ἀρχίση ἀπὸ τὸ στάδιο στὶς 17 Ἰουλίου

ΣΤΑ ΤΕΛΗ ΤΟΥ ΜΗΝΟΣ ΘΑ ΜΕΤΑΒΗ ΣΤΗ ΡΟΥΜΑΝΙΑ

Σὲ ἰατρικὲς ἐξετάσεις θὰ ὑποβληθοῦν — βάσει ὑποδείξεως τοῦ κ. Φάντροκ — ὅλοι οἱ ποδοσφαιριστὲς τῆς Παναχαϊκῆς ἀπὸ τὶς 17 μέχρι τὶς 24 τρέχοντος, ὁπότε ἀρχίζει ἐπίσημα ἡ προετοιμασία τῆς ὁμάδος γιὰ τὴν νέα ἀγωνιστικὴ περίοδο. Ἤδη ἡ διοίκηση τοῦ Σωματείου ἀπέστειλε στοὺς παίκτες ἐπιστολὲς στὶς ὁποῖες ἀναφέρει ὅτι στὶς 17 τρέχοντος πρέπει νὰ βρίσκωνται στὴν Πάτρα προκειμένου ν' ἀρχίση ἡ διαδικασία τῆς προετοιμασίας τους.

Τὶς πρῶτες ἕξη ἡμέρες ἡ προετοιμασία τῶν παικτῶν θὰ γίνη στὸ στίβο τοῦ Σταδίου, ἐνῶ παράλληλα οἱ ἀθλητὲς θὰ τρέχουν ἀνώμαλο δρόμο σὲ περιοχὲς ποὺ θὰ ἐπιλέξη ὁ νέος τεχνικός. Ἐν τῷ μεταξύ, στὸ διάστημα αὐτό, εἶναι πολὺ πιθανὸ οἱ προπονήσεις νὰ διεξάγωνται πρωΐ καὶ ἀπόγευμα.

Στὶς 31 τρέχοντος ἡ Παναχαϊκὴ θ' ἀναχωρήση γιὰ τὸ Πιτέστι τῆς Ρουμανίας, ὅπου θὰ παραμείνη μέχρι τὶς 15 Αὐγούστου. Ἐκεῖ ἐκτὸς ἀπὸ τοὺς δύο φιλικοὺς ἀγῶνες ποὺ θὰ δώση πρὸς τὴν τοπικὴ Ἄρτζες, θὰ ὁριστικοποιηθεῖ ἀπὸ τὸν Τσέχο προπονητή, τὸ σχῆμα τῆς ὁμάδος. Ὁ κ. Φάντροκ, ποὺ δίνει ἰδιαίτερη σημασία σ' αὐτὴ τὴν εἰδικὴ φάση τῆς προετοιμασίας, θεωρεῖ ἀπαραίτητη τὴν παρουσία ὅλων τῶν ποδοσφαιριστῶν. Ὁ ἴδιος δήλωσε χαρακτηριστικὰ ὅτι «ὅποιος ποδοσφαιριστὴς δὲν παρακολουθήση τὸ πρόγραμμα τῆς προκαταρκτικῆς προετοιμασίας, δὲν πρόκειται νὰ συμπεριληφθῆ στὸ μόνιμο σχῆμα τῆς ὁμάδος».

Γιὰ τὴν ἐπίτευξη τῶν στόχων του, ὁ κ. Φράντισεκ Φάντροκ, ἔχει ἤδη ζητήσει ἀπὸ τὴν Διοίκηση τῆς Παναχαϊκῆς νὰ γίνουν διάφορα συμπληρωματικὰ ἔργα στὸ χῶρο τῶν ἀποδυτηρίων (κατασκευὴ μεγάλης θερμενόμενης μπανιέρας κλπ.). Ἡ Διοίκηση ἀπὸ τὴν πλευρά της, εἶναι ἀποφασισμένη νὰ συμπαρασταθῆ ἀποφασιστικὰ στὸ ἔργο τοῦ ξένου τεχνικοῦ, ἐξασφαλίζοντάς του ἄνετες συνθῆκες ἐργασίας.

Στὸ μεταγραφικὸ τομέα ἡ Παναχαϊκή, προσανατολίζεται στὴν ἀπόκτηση ἑνὸς γκολκῆπερ καὶ ἑνὸς ἐπιθετικοῦ παικτῶν τοὺς ὁποίους ἔχει ἤδη προτείνει ὁ συμπατριώτης τουςΓιουγκοσλάβος τεχνικὸς Λιούμπισα Σπάϊτς. Ὁ κ. Σπάϊτς, ἀνέφερε πρόσφατα τηλεφωνικῶς σὲ παράγοντες τῆς ὁμάδος, ὅτι οἱ δυὸ παίκτες εἶναι σὲ θέση νὰ λύσουν χρονίζοντα προβλήματα τῆς ὁμάδος, στοὺς δυὸ νευραλγικοὺς τομεῖς, (ἄμυνα — ἐπίθεση).

Παράλληλα ἡ Παναχαϊκή, ὑπολογίζει πολὺ στὴν ἀπόκτηση Ἐρασιτεχνῶν ποδοσφαιριστῶν καὶ τὴν προώθηση νεαρῶν ταλαντούχων, ὅπως ὁ Σπανοσωτηρόπουλος καὶ ὁ Κυριακόπουλος.

ΑΠΟ ΤΗΝ ΚΕΡΚΙΔΑ

Τὰ διαρκείας

ΚΡΙΝΟΥΜΕ κι' ἐμεῖς σκόπιμο μὲ τὴν εὐκαιρία τῆς διαθέσεως ἀπὸ αὔριο τῶν εἰσιτηρίων διαρκείας γιὰ τοὺς ἀγῶνες τῆς Παναχαϊκῆς, νὰ ὑπογραμμίσουμε τὴν καλὴ ὑπηρεσία ποὺ προσφέρουν οἱ φίλαθλοι ποὺ διαθέτουν προκαταβολικὰ τὰ χρήματά τους. Βέβαια, οἱ τεράστιες οἰκονομικὲς ἀνάγκες τοῦ Συλλόγου κατὰ πολλοστημόριο θὰ καλυφθοῦν μὲ τὴν ἐν λόγω προείσπραξη. Ὅμως, εἶναι κάτι κι' αὐτό. Καὶ πέρα ἀπὸ τὴν ὑλικὴ εἶναι καὶ μιὰ ἠθικῆς σημασίας προσφορὰ ποὺ ἀποτελεῖ καὶ σαφῆ ἔνδειξη γιὰ τὴ στάση τοῦ συνόλου τῶν Πατρινῶν φιλάθλων. Πιστεύουμε λοιπὸν ὅτι ἡ ἀξιόλογη ἀνταπόκριση ποὺ σημειώνεται στὸ ζήτημα αὐτὸ κάθε χρόνο, ἐφέτος θὰ εἶναι πιὸ ἐκτεταμένη μιὰ καὶ οἱ φιλοδοξίες τῆς Παναχαϊκῆς εἶναι — καθὼς λέγεται τουλάχιστον — πιὸ μεγάλες.

⁂

ΟΜΩΣ μὲ τὴν εὐκαιρία αὐτὴ δὲν θὰ ἦταν ὀρθὸ νὰ παρασιωπηθεῖ κάποιο παράπονο ποὺ διατυπώνεται ἀπὸ τοὺς κατόχους εἰσιτηρίων διαρκείας. Οἱ ἐν λόγῳ φίλοθλοι ποὺ σπεύδουν καὶ εἶναι πρῶτοι στὸ προσκλητήριο τῆς ἐνισχύσεως καὶ εἶναι φυσικὸ νὰ πικραίνονται ἰδιαίτερα ὅταν σὲ μερικοὺς ἀγῶνες τοῦ πρωταθλήματος — ἢ καὶ ἄλλες συναντήσεις — δὲν τοὺς ἐπιφυλάσσεται ἀνάλογη μεταχείριση. Πράγματι, οὔτε ἐξαίρεση ἀγώνων πρέπει νὰ γίνεται οὔτε καὶ ὁρισμένα μέτρα ἐπιτρέπεται νὰ εἶναι ἀνεπαρκῆ μὲ συνέπεια οἱ κοινοὶ αὐτοὶ φίλαθλοι νὰ παραγκωνίζονται. Πέρα ἀπ' αὐτὸ ποὺ κάνουν τὰ θερμὰ αἰσθήματα τοῦ κόσμου, ἂς ἐνισχύση καὶ ἡ ἴδια ἡ Παναχαϊκὴ (ἔνοντας τὴν ἀπαιτούμενη συνέπεια) στὴ διάθεση τῶν εἰσιτηρίων διαρκείας.

⁂

ΑΛΛΑ καὶ γενικότερα ἂς φροντίσει ἡ Παναχαϊκὴ νὰ ἀνταποδίδει τὴ γενικότερη συμπαράσταση τοῦ κόσμου μὲ μιὰ θέρμη καὶ μιὰ ἀμεσότητα ποὺ ὁμολογουμένως λείπουν μέχρι σήμερα. Ἴσως νὰ ὑπάρχουν καὶ ὁριστικένα πράγματα ποὺ δὲν ἔνιωσε πρόσφατα οἱ φίλαθλοι γιὰ τὴν ΠΓΕ σὲ σύγκριση μὲ ἄλλες πόλεις. Ἀλλὰ οἱ παραλείψεις τῆς Παναχαϊκῆς πρὸς τοὺς φιλάθλους εἶναι πολλαπλάσιες.

⁂

ΔΥΣΧΕΡΕΙΕΣ ἀναφύονται γιὰ τὴν ὑλοποίηση τῆς ἰδέας δημιουργίας καὶ τρίτου ὁμίλου στὴ Β' ἐθνικὴ κατηγορία. Δὲν μποροῦμε λοιπὸν νὰ μὴ σημειώσουμε τὴν σχετικὴ πρόβλεψη ποὺ ἔκαμε κάποιος φίλαθλος μόλις ἔγινε γνωστὴ ἡ πρόταση. Εἶναι τόσο σωστή, εἶπε, ὥστε σύντο νὰ ἀκεῖ στὴ χώρα μας γιὰ νὰ ἀπορριφθεῖ ...μετ' ἐπαίνων.

"ΑΠΟΛΛΩΝ,,
ΑΘΛΗΤΙΚΟΣ ΣΥΛΛΟΓΟΣ ΠΑΤΡΩΝ

ΠΡΟΣΚΛΗΣΙΣ

Τὸ Δ. Σ. τοῦ Α. Σ. «Ἀπόλλων», καλεῖ τὰ μέλη του εἰς ἔκτακτον γενικὴν συνέλευσιν σήμερον 9ην Ἰουλίου 1978 ἡμέρα Κυριακὴ καὶ ὥρα 10ην πρωϊνὴν μὲ θέματα:

1. Ἔκθεσις ἐξελεγκτικῆς ἐπιτροπῆς.
2. Ἀπολογισμὸς ἀπελθούσης Διοικήσεως.
3. Ἐξέτασις προβλημάτων Συλλόγου.
4. Περαιτέρω πορεία Συλλόγου.

Εἰς περίπτωση μὴ ἀπαρτίας, ἡ συνέλευση θὰ ἐπαναληφθῆ αὔριο 10ην Ἰουλίου, ἡμέρα Δευτέρα καὶ ὥρα 8.30 μ. μ.

Παρακαλοῦνται τὰ μέλη