ΔΕΣΜΑ ΠΟΥ ΣΠΑΝΕ

Ἰῶς ἐξελίσσεται χειραφέτηση ὧν Ἰαπωνίδων

ΟΙ ΠΑΛΙΕΣ ΚΟΙΝΩΝΙΚΕΣ ΔΟΜΕΣ

ΟΚΙΟ. Ἡ ἀντίληψη ὅτι ἡ θέ ῆς γυναικας εἶναι στὸ σπίτι, ίζει νὰ ὑποχωρεῖ σταδιακὰ ν Ἰαπωνία. Οἱ κοινωνικὲς, ς δομὲς ποὺ τὴν καταδικάζο σ, αὐτὸ τὸ ρόλο, παραμένουν ρι καὶ τώρα ἀκλόνητες. Αὐτο α τὸ συμπέρασμα μιᾶς ἔρευ- ποὺ διεξήγαγε ἐπὶ ἕνα χρόνο Ἀμερικανίδα καθηγήτρια δρ. ρον Σίβερς. Διαπίστωσε ὡσ ο, ὅπως τουλάχιστον δηλώ πὼς συντελέστηκε τὰ τελευ χρόνια, μιὰ δραματικὴ ἀλ ση στὸν τρόπο ποὺ ἡ κοινὴ γνώ ντιμετώπιζε ὡς τώρα τὴν ἐρ ομενη γυναίκα.

ὲ μιὰ σφυγμομέτρηση, τὸ , 80% ἀπὸ τοὺς ἐρωτηθέν- συμφώνησαν μὲ τὴν ἄποψη, ρόλος τοῦ ἄντρα εἶναι νὰ ζεται ἔξω ἀπὸ τὸ σπίτι καὶ ὁ ρόλος τῆς γυναίκας εἶναι μένει μέσα καὶ ν' ἀσχολεῖται ο νοικοκυριό». Τὸ 1976 μόνο 9% ἐπέμενε στὴν πάρα πάνω Κατὰ τὴ γνώμη τῆς κ. Σί- ἡ ἀλλαγὴ αὐτὴ «ὑποδηλώ- ς οἱ γυναίκες ἄρχισαν νὰ ίζουν τὶ ἄλλο ρόλο μποροῦνε αλάβουν ἐκτὸς ἀπὸ τῆς συ- ῆ τῆς μητέρας.

ΠΡΑΓΜΑΤΙΚΟΤΗΤΑ

ντικειμενικὴ πραγματικό- δείχνει, ὡστόσο ὅτι ἡ ἀλ δὲν εἶναι εὔκολη καὶ ὅπως ρίνησε ἡ Ἀμερικανίδα κα- ἡ κατάσταση ἀντὶ νὰ βελτιω θὰ πάει μᾶλλον στὸ χειρότε-

ντελεστὲς τῆς οἰκονομικῆς ταξῆς. κάπως πιὸ χαμηλοὶ ό,τι θέλουν νὰ πιστεύουν οἱ νικὲς ἀρχὲς καὶθὰ αὐξήσουν πίεση στὴν ἐργαζομένη γυναί- καὶ θὰ τὴν ἀναγκάσουν νὰ ἐ- ρέψει σπίτι.

ν καὶ οἱ μεταρρυθμίσεις ποὺ ελέσθηκαν μετὰ τὸν Β' παγ- ιο πόλεμο— οἱ περισσότερες, αστικά, ἐπιβλήθηκαν στὸ διά α τῆς ἀμερικανικῆς κατοχῆς τάργησαν τοὺς νομικοὺς φρα- ς ἀνάμεσα στὰ δύο φύλα, οἱ ολεμικὲς κοινωνικὲς συμβά- καὶ οἱ νομικὲς διακρίσεις πα ενουν ἀκόμη σὲ ἰσχύ, ὅπως ατηρεῖ ἡ δρ Σίβερς. υτοῦ τοῦ εἴδους οἱ πιέσεις καταδυναστεύουν τὴ γυναί- δὲν ἔχουν προκύψει σὰν φυσι- πακόλουθο κάποιας κοινωνι- ἐξέλιξης. Ἀποτελοῦν συνέ- μιᾶς ἐνσυνείδητης ἐπιλογῆς ἰαπωνικῆς κυβέρνησης.

Η ΠΑΡΑΔΟΣΗ

ἀπόγονοι τῶν Σαμουραΐ — ποὺ ἡ κυβέρνηση εἶχε ἀπομακρύνει στὰ τέλη τοῦ 19ου αἰώνα, ἀπὸ τὴν κορυφὴ τῆς κοινωνικῆς πυραμίδας— διατήροῦσαν μιὰ παράδοση ἀπὸ τὶς πιὸ πιεστικὲς στὶς σχέσεις μεταξὺ ἀνδρῶν καὶ γυναικῶν. Ἂν καὶ ἀποτελοῦσαν μειονότητα ἡ ἰαπωνικὴ παράδοσή τους ὡς ἐθνικὸ μοντέλο, γιὰ τὴ σύντα ξη τοῦ Οἰκογενειακοῦ Δικαίου στὰ 1898. Τὰ ἄρθρα τοῦ Δικαίου αὐτοῦ χαρακτήριζαν τὶς γυναῖκες διανοητικὰ ἀνίκανες νὰ ἑνάγουν ὁποιονδήποτε γιὰ ὁποιαδήποτε αἰτία.

Παράλληλα, ἄρχισε νὰ ἰσχύει καὶ ὁ «Νόμος γιὰ τὴ διαφύλαξη τῆς γαλήνης», ποὺ ἀπαγόρευε τὴν ἕνταξη τῶν γυναικῶν στὰ διάφορα πολιτικὰ κόμματα καὶ τὶς στεροῦσε τὸ δικαίωμα νὰ ἐκφέρουν γνώμη γιὰ ὁποιοδήποτε πολιτικὸ θέμα.

Ὡστόσο, οἱ ἰαπωνικὲς κυβερνήσεις πρίν, ἀλλὰ καὶ στὴ διάρκεια τοῦ πολέμου, θεώρησαν πὼς μποροῦσαν νὰ χειριστοῦν τὸ θέμα τῶν δικαιωμάτων τῆς γυναίκας, γιὰ νὰ ἐξυπηρετήσουν τοὺς πολιτικοὺς τους στόχους. Αὐτὸ τοὐλάχιστον ἀποδεικνύεται ἀπὸ τὴν κυβερνητικὴ ἐνίσχυση καὶ ὑποστήριξη ποὺ δόθηκε σὲ μιὰ ὀργάνωση ὅπως ὁ «Πατριωτικὸς Σύλλογος Ἰαπώνων Γυναικῶν». Τὰμέλη τοῦ Συλλόγου αὐτοῦ ἔγραφαν ἐνθαρρυντικὰ γράμματα στοὺς στρατιώτες ποὺ πολεμοῦσανε στὸ μέτωπο καὶ συμμετεῖχαν στὴν πολιτικὴ ἀεράμυνα.

Τὰ πράγματα ἄλλαξαν, ὅμως, μετὰ τὸν πόλεμο κι' ἔτσι στὶς μέρες μας, ἂν καὶ τὸ 38% τοῦ ἐργατικοῦ δυναμικοῦ τῆς Ἰαπωνίας εἶναι γυναῖκες, ὁ μέσος ὅρος ἀμοιβῆς τῶν ἐργατριῶν μόλις ποὺ φτάνει τὸ 56% τοῦ Ἰάπωνα ἐργάτη. Σὲ ἀντίθεση μὲ τὸ 86% ποὺ ἰσχύει στὴ Γαλλία.

Ἐλάχιστες εἶναι οἱ γυναῖκες τέλος, ποὺ θέλησαν ν' ἀσκήσουν ἄμεση ἐξουσία, καταλαμβάνοντας πολιτικὰ ἀξιώματα. Σὲ ἕνα σύνολο 256 βουλευτῶν,μόνο 16 εἶναι γυναῖκες, ἐνῶ στὴν Κάτω Βουλὴ ἐκλέχτηκαν μόνο 6, σ' ἕνα σύνολο 511 ἐδρῶν.

Θὰ ἦταν, ὅμως, μεγάλη ἀκρισία νὰ ἐκτιμήσουμε τὴ συμμετοχὴ τῶν γυναικῶν στὴν πολιτικὴ ζωὴ τῆς Ἰαπωνίας, μὲ βάση τὴν ἐκπροσώπησή τους στὴν Ἄνω καὶ Κάτω Βουλή. Πολὺ σημαντικότερο εἶναι τὸ γεγονὸς ὅτι ἕνας μεγαλύτερος ἀριθμὸς γυναικῶν πεύθεται καθημερινὰ πὼς ἡ βουλευτικὴ ἰδιότητα καὶ οἱ ὑπουργικοὶ θῶκοι δὲν προορίζονται μονάχα γιὰ τοὺς ἄνδρες. Κι' αὐτὸ εἶναι ἐκεῖνο ποὺ ἄρχισε νὰ συμβαίνει πιὰ στὴ σύγχρονη Ἰαπωνία.

ΚΟΙΝΩΝΙΚΗ ΠΟΛΙΤΙΚΗ

ιδική φροντίδα ὰ τοὺς πολυτέκνους τὴν Ἀν. Γερμανία

ΚΑΙ ΓΙΑ ΑΓΑΜΕΣ ΜΗΤΕΡΕΣ

ΕΡΟΛΙΝΟ. Στὴ Γερμανικὴ κρατικὴ Δημοκρατία ὑπάρ- 142.597 πολύτεκνες οἰκο- ίες καὶ 26.057 ἄγαμες μη- ς μὲ τρία καὶ πάνω παι- Ἀνάλογα μὲ τὴν κοινωνικὴ τῆς κάθε οἰκογένειας, παίρ παράλληλα μὲ τὸ κρατικὸ ικὸ ἐπίδομα (γιὰ τὸ πρῶ- αὶ δεύτερο παιδὶ 20, γιὰ τὸ 40, τὸ τέταρτο 60 καὶ γιὰ ἑπόμενο παιδί 70 μάρ- ο μήνα), ἰδιαίτερη οἰκονομι- ίσχυση.

μέσα αὐτὰ προέρχονται τὸν κρατικὸ προϋπολογισμό τὴ συνεχὴ ἄνοδο τοῦ ὑλικοῦ πολιτιστικοῦ ἐπιπέδου τῶν ῶν ξοδεύει τὸ κράτος τὴν τία αὐτὴ 390 δισεκατομμύ ράρκα.

αὐξανόμενο οἰκονομικὸ δυ- ο τῆς Γερμανικῆς Λαϊκῆς κρατίας, ἔδωσε τὴ δυνατό- νὰ ἐφαρμοστοῦν τὰ τελευαία α ἐκτενῆ μέτρα γιὰ τὴν ὑ- ριξη τῶν πολύτεκνων οἰκο- ών. Μέ τὸν τρόπο αὐτό ,τὸ ς δὲν παραχωρεῖ καθόλου ερη θέση στὶς οἰκογένειες Ἀλλὰ ἡ ὑποστήριξη αὐ- ταποκρίνεται στὴν ὑποχρέ- τῆς σοσιαλιστικῆς κοινωνί- δημιουργήσει ἄριστες προ σεις ἀνάπτυξης γιὰ ὅλες πολύτεκνες οἰκογένειες. Ἡ λη ἀπασχόληση τῶν γονέων πολύτεκνων οἰκογενειῶν μὲ διαπαιδαγώγηση τῶν παι- τους, τὰ συνεχῶς περισσό- καθήκοντα, ποὺ καθημερινὰ μιβάνουν, ἐγκαταλείποντας καὶ προσωπικὲς ἱκανοποι- ἔχουν τὴν κοινωνικὴ ἀνα- ση.

τι, πολύτεκνες οἰκογένει- ἄγαμες μητέρες μὲ τρία ερισσότερα παιδιά, μπο- νὰ πάρουν ἐπιχορηγήσεις, ν ἀγορὰ παιδικῶν ρούχων ν, κλινοσκεπασμάτων, καυσίμων ἢ ἄλλων ἀντικειμένων, γιὰ τὴν μετακόμιση σὲ νέα κατοικία ἢ γιὰ τὴν ἐγγραφὴ τῶν παιδιῶν στὸ σχολεῖο καὶ τὴ συμμετοχή τους στοὺς τόπους διακοπῶν. Ἐπίσης ὑπάρχει ἡ δυνατότητα νὰ ἐξασφαλίσουν φθηνές ὑπηρεσίες, εἰσιτήρια μὲ ἔκπτωση γιὰ πολιτιστικὲς καὶ ἀθλητικὲς ἐκδηλώσεις, πρόσθετες ἐπιχορηγήσεις γιὰ τοὺς βρεφικοὺς καὶ παιδικοὺς σταθμούς. Περίπου 300.000 ἀγόρια καὶ κορίτσια ἀπὸ πολύτεκνες οἰκογένειες ἔχουν καθημερινὰ στὸ σχολεῖο δωρεὰν φαγητὸ καὶ ζεστὸ γάλα. Μόνο γιὰ τὸ σκοπὸ αὐτὸ τὸ κράτος ξοδεύει κάθε χρόνο πάνω ἀπὸ 8 ἐκ. μάρκα. Μιὰ ἄλλη μορφὴ ὑποστήριξης, εἶναι τὰ ἐπιπρόσθετα βοηθήματα γιὰ τὴν μόρφωσή μαθητῶν μεσαίων σχολῶν καὶ μαθητευομένων καθὼς καὶ οἱ δωρεὰν ὑποτροφίες γιὰ φοιτητὲς ἀπὸ πολύτεκνες οἰκογένειες.

Στοὺς 226.000 πολίτες ποὺ βελτίωσαν τὶς συνθῆκες κατοικίας τὸ πρῶτο μισὸ τοῦ 1977 συγκαταλέγονται πάρα πολλὲς πολύτεκνες οἰκογένειες. Γιὰ νοικι πληρώνουν μόνο ἕνα τρίτο τοῦ ἀκαθάριστου εἰσοδήματός τους. Ἀπὸ χρόνο σὲ χρόνο αὐξάνεται ὁ ἀριθμὸς τῶν οἰκογενειῶν ποὺ ὑποστηρίζονται οἰκονομικὰ γιὰ τὶς διακοπές τους.

Τὸ 1976 οἱ θέσεις γιὰ τὶς διακοπὲς αὐξήθηκαν ἕξι φορὲς σὲ σύγκριση μὲ τὸ 1971. Τὸ 1977 πραγματοποιήθηκαν 76.000 ἐκδρομὲς διακοπῶν ἀπὸ πολύτεκνες οἰκογένειες. Ἔτσι κάθε ὄγδοη θέση διακοπῶν ἀνήκει σὲ πολύτεκνη οἰκογένεια. Μεγάλη προσοχὴ δίνεται στὴν ὑγειονομικὴ περίθαλψη. Ἐξασφαλίζεται δωρεὰν ἰατρικὴ περίθαλψη στοὺς γονεῖς καὶ τὰ παιδιὰ καὶ ἔγκαιρη προφυλακτικὴ καὶ θεραπευτικὴ ἀνάπαυση.

ΠΙΤΙΑ ΧΩΡΙΣ ΑΔΕΙΑ

ΑΝΕΤΑ ΕΥΧΑΡΙΣΤΑ ΧΑΡΟΥΜΕΝΑ

★ Δὲν χρειάζονται ΑΔΕΙΑ οἰκοδομῆς οὔτε ΒΑΣΗ, σερὰ τὸ Καλοκαίρι καὶ ζεστὰ τὸ Χειμῶνα.

★ Πολὺ οἰκονομικὰ στὴν ἀγορά τους καὶ μὲ ἀπόσβε- σὲ 8 ἐργάσιμους μῆνες.

★ Ἀναλαμβάνομε ὑπεύθυνα κατασκευὴν ΛΥΟΜΕΝΩΝ ΠΙΤΙΩΝ, ΜΠΑΓΚΑ ΛΟΟΥΖ καὶ ΚΑΜΠΙΓΚ.

ΒΙΟΞΥΛ

Δ. ΚΟΡΜΠΑΚΗΣ

ΛΥΟΜΕΝΑ ΣΠΙΤΙΑ ΞΥΛΟΥΡΓΙΚΑΙ ΕΡΓΑΣΙΑΙ

ΤΗΛ. 421-720 & 328-457 ΝΟΤΑΡΑ 68 — ΕΞΩ ΑΓΥΙΑ

ΝΕΑ ΒΙΒΛΙΑ

Τὰ ἅπαντα τοῦ Σικελιανοῦ

Ὁ 11ος τόμος τῶν Ἁπάντων τοῦ μεγάλου λυρικοῦ ποιητοῦ μας Ἀγγέλου Σικελιανοῦ εἶναι ἀφιερωμένος στὰ πεζὰ ποὺ ἄφησεν ὁ σημαντικὸς αὐτὸς λογοτέχνης, τέκνο τῆς γειτονικῆς μας Λευκάδος. Ὅπως μάλιστα ἐπεξηγεῖ ὁ φιλολογικὸς ἐπιμελητής τῆς ἐκδόσεως καθηγητὴς τοῦ Πανεπιστημίου Θεσσαλονίκης κ. Γ. Π. Σαββίδης, ὁ τόμος εἶναι ὁ πρῶτος ποὺ ἀφιερώνεται στὴν πεζογραφία τοῦ ποιητοῦ, θὰ ἐπακολουθήσουν ἄλλοι δύο ἴσως καὶ τρεῖς τόμοι μὲ πεζὰ τοῦ Σικελιανοῦ.

Τὸ τοπικὰ ἐνδιαφέρον σ' αὐτὴ τὴν ἔκδοση εἶναι πὼς καταχωρεῖται ἕνα μεγάλο πεζογράφημα τοῦ ποιητοῦ ποὺ δημοσιεύθηκε σὲ Πατρινὴ ἐφημερίδα. Εἶναι μιὰ σειρὰ ἀπὸ ἐπιφυλλίδες, τέσσαρες τὸν ἀριθμό, ποὺ δόθηκαν ἀπὸ τὸ «Σέλας» μιὰ ἐν διαφέρουσα ἐφημερίδα ποὺ ἐξέ διδαν ὁ Λουκᾶς Φλαμῆς, στὴν πόλη μας ὁ ὁποῖος φαίνεται πὼς εἶχε κάποιο δεσμὸ φιλικὸ μὲ τὸ Σικελιανὸ καὶ ἐν πάσῃ περιπτώσει, τιμήθηκαν ἀπὸ τέσσαρες συνέχεια ἐπιφυλλίδες ποὺ δημοσιεύθηκαν στὴν Πατρινὴ ἐφημερίδα ἀπὸ 22 ἕως 30 Ἰανουαρίου 1910. Τὸ ἀτύχημα εἶναι πὼς τὸ «Σέλας» ὅπως καὶ οἱ περισσότερες Πατρινὲς ἐφημερίδες δὲν διεσώθηκε στὸ σύνολό τους καὶ τὸ κείμενο θὰ τὸ χάναμεν, ἐὰν ὁ κ. Σαββίδης δὲν εὕρισκε μιά, ἔστω καὶ μερική, ἀναδημοσίευση ποὺ ἔγινε στὸ περιοδικὸ «Νέα Ζωή» τὸν ἴδιο μῆνα καὶ ἡ ἀνακάλυψη ὀφείλεται στὸν κ. καθηγητή. Ἔτσι παρουσιάζεται τὸ κείμενο σ' αὐτὸν τὸν τόμο.

Γενικότερα, εἶναι περιττὸ βέβαια νὰ τονίσουμε τὸ μεγάλο ἐνδιαφέρον ποὺ ἔχει ἡ ἔκδοση. Συμπεριλαμβάνει ἐκλεκτὰ κομμάτια, ἀπὸ τὰ πρῶτα, χρονολογικά, τοῦ Σικελιανοῦ. Καὶ πάλι θὰ σταθοῦμε τοπικὰ στὸ μακρὸ ἄρθρο του ποὺ ἔγραψε τὸ 1919 γιὰ τὸν Πατρινὸ διανοητὴ Περικλῆ Γιαννόπουλο. Τὸ κείμενο αὐτὸ τοῦ Σικελιανοῦ εἶναι ἀπὸ τὰ πιὸ σημαντικὰ ποὺ γράφτηκαν γιὰ τὴν ἀξία καὶ τὴ σημασία τοῦ Πατρινοῦ πατριδολάτρη στοχαστή. Στὸν κ. Σαββίδη, χρεωστοῦμε πολλὰ γιὰ τὴν καλὴ καὶ ὑπεύθυνη δουλειὰ ποὺ ἀνέλαβε νὰ ἐπιβλέψῃ.

Κ. Ν. ΤΡΙΑΝΤΑΦΥΛΛΟΥ

ΓΕΝΙΚΟ ΕΠΙΤΕΛΕΙΟ ΑΕΡΟΠΟΡΙΑΣ

ΚΛΑΔΟΣ Β'

ΔΟΝΗ ΠΟΛΙΤΙΚΟΥ ΠΡΟΣΩΠΙΚΟΥ

ΑΝΑΚΟΙΝΩΣΗ

Τὸ Γενικὸ Ἐπιτελεῖο Ἀεροπορίας, προκειμένου νὰ προβῇ εἰς τὴν δι' ἐπιλογῆς πρόσληψη τεσσάρων (4) Εἰδικῶν Ἐπιστημόνων:

α. Ἑνὸς (1) Τηλεπικοινωνιακοῦ— Ἠλεκτρονικοῦ μηχανικοῦ συστημάτων ἐξειδικεύσεως εἰς αὐτόματα κέντρα μεταγωγῆς S. P.C. σὲ στάθμη φωνῆς καὶ σήματος καὶ εἰς ψηφιακὴ τεχνική.

β. Ἑνὸς (1) Ἀναλυτοῦ Συστημάτων Ἠλεκτρονικῶν Ὑπολογιστῶν, ἐξειδικεύσεως εἰς HARDWARE Ἠλεκτρονικῶν Ὑπολογιστῶν καὶ εἰς SOFTWARE καὶ γλωσσῶν Ἠλεκτρονικῶν Ὑπολογιστῶν.

γ. Δύο (2) Τηλεπικοινωνιακῶν— Ἠλεκτρονικῶν Μηχανικῶν ἐξειδικεύσεως εἰς δίκτυο ἠλεκτρονικῶν ὑπολογιστῶν, τηλεπικοινωνιακοῦ ὑλικοῦ, τερματικοῦ καὶ μεταδόσεως, εἰς ἀναλογικὸ καὶ ψηφιακὸ τηλεπικοινωνιακὸ ὑλικὸ ὡς καὶ εἰς συστήματα τεχνικῆς ἐποπτείας δικτύων.

Κεκτημένων:

1) Διπλώματος Πολυτεχνείου ἢ Πανεπιστημίου ἑλληνικοῦ ἢ ξένου ἀνεγνωρισμένου.

2) Ἀρίστης γνώσεως τῆς ἀγγλικῆς γλώσσας.

3) Τριετοῦς (3 ἔτη) τοὐλάχιστον προϋπηρεσίας, εἰς συναφῆ πεδία.

Καλεῖ τοὺς ἐνδιαφερομένους καὶ κεκτημένους τὰ τυπικὰ καὶ εἰδικὰ κατὰ περίπτωση προσόντα ὅπως ὑποβάλουν εἰς τὸ γραφεῖο Πληροφοριῶν Ἀεροπορίας (Ἀμερικῆς 4 καὶ Πανεπιστημίου γωνία), τὸ βραδύτερο ἐντὸς 30 ἡμερῶν ἀπὸ τῆς δημοσιεύσεως τῆς παρούσης, τὰ κάτωθι δικαιολογητικά:

α) Αἴτηση δεόντως χαρτοσημασμένη.

β) Τὰ κατὰ περίπτωση πιστοποιητικὰ σπουδῶν ἢ φωτοαντίγραφα δεόντως ἐπικυρωμένα.

γ) Βεβαίωση προϋπηρεσίας, δεόντως ἐπικυρωμένη ὑπὸ τῆς ἀρμοδίας προξενικῆς Ἀρχῆς (διὰ τὶς περιπτώσεις ἐργασίας εἰς τὸ ἐξωτερικό).

δ) Βιογραφικὸ σημείωμα, ὑπὸ τύπο ὑπευθύνου δηλώσεως περὶ τῶν σπουδῶν καὶ ἀσχολιῶν τους, συντεταγμένο εἰς τὴν ἑλληνικὴ ἢ ἀγγλικὴ γλῶσσα.

Εἰς τὴν αἴτησή τους οἱ ἐνδιαφερόμενοι δέον ὅπως μνημονεύσουν τὸ ὕψος τῆς ἐπιτημητέας μηνιαίας ἀμοιβῆς τους.

Οἱ ἐπιλεγησόμενοι θὰ κληθοῦν ἐγγράφως ὑπὸ τῆς Ὑπηρεσίας ὅπως ὑποβάλλουν συμπληρωματικὰ δικαιολογητικὰ διὰ τὴν πρόσληψή τους.

Περισσότερες πληροφορίες δύνανται νὰ λάβουν οἱ ἐνδιαφερόμενοι ἀπὸ τὴν Διεύθυνση Πολιτικοῦ Προσωπικοῦ (64—28 — 101, ἐσωτ. 323) καὶ τὸ γραφεῖο Πληροφοριῶν ΓΕΑ (32—22—421) κατὰ τὶς ἐργάσιμες ἡμέρες καὶ ἀπὸ ὥρας 09.00 ἕως 13.00.

Ἀθῆναι 21 Ἰουνίου 1978

Ὁ ὑπουργὸς Ἐθνικῆς Ἀμύνης

ΕΥΑΓΓ. ΑΒΕΡΩΦ—ΤΟΣΙΤΣΑΣ

Πυρκατὰ ἔκαψε 25 ἐλαιόδενδρα

Πυρκαϊὰ ποὺ ἐξερράγη στὶς 11.30 χθὲς τὸ πρωῒ στὸ ἀγρόκτημα τοῦ Βασ. Μανέττα, στὸ συνοικισμὸ Δεμένικα Σαραβαλίου, ἀπετέφρωσε 25 ἐλαιόδενδρα καὶ δύο στρέμματα ἀμπέλια. Οἱ ζημιὲς ἀνῆλθαν σὲ 40.000 δρχ. περίπου.

ΠΡΟΣΤΑΣΙΑ ΤΩΝ ΛΙΜΕΝΩΝ ΑΠΟ ΕΙΣΡΟΗ ΠΕΤΡΕΛΑΙΩΝ

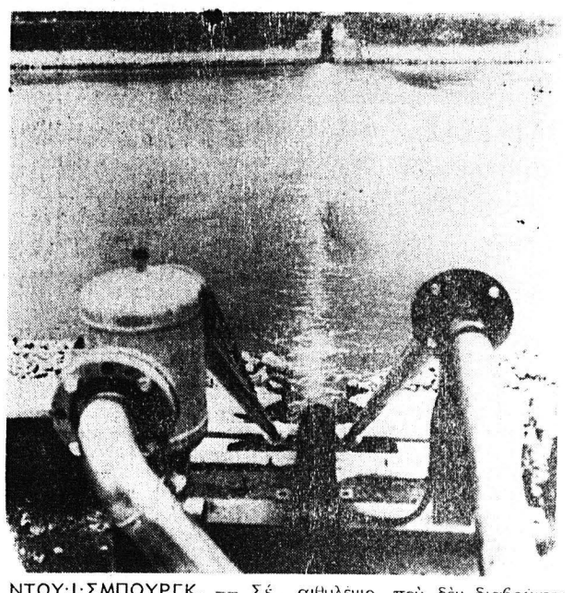

ΝΤΟΥΙΣΜΠΟΥΡΓΚ. — Σὲ πολλὰ λιμάνια τῆς Εὐρώπης λειτουργοῦν σύγχρονες ἀποφράξεις γιὰ τὸ πετρέλαιο, ποὺ κινοῦνται μὲ συμπιεστὲς τῆς Ντεμάγκ (Ντούϊσμπουργκ, Δυτικὴ Γερμανία). Οἱ ἐγκαταστάσεις αὐτὲς λειτουργοῦν σύμφωνα μὲ τὸ ἀξίωμα ποὺ ξέρει ὁ καθένας μας ὅταν ἀνοίγει ἕνα μπουκάλι μετάλλικὸ νερό: Μὲ τὸν πεπιεσμένο ἀέρα, ἀνέρχονται μὲ τὴν πίεση στὴν ἐπιφάνεια τοῦ νεροῦ, φυσαλλίδες ἀέρος. Ἡ τεχνικὴ λύση γιὰ τὴν δημιουργία μιᾶς ἀπόφραξης στὸ πετρέλαιο, ἔχει σὰν ἀρχὴ τὸ φαινόμενο αὐτό: Στὸν βυθὸ τοῦ λιμανιοῦ τοποθετεῖται ἕνας ἀγωγὸς ἀπὸ πολυαιθυλένιο, ποὺ δὲν διαβρώνεται. Ὁ ἀγωγὸς αὐτὸς εἶναι συνδεδεμένος μὲ ἕναν συμπιεστή— Ντεμάγκ, ποὺ ὅταν δοθεῖ συναγερμὸς πετρελαίου, πιέζει πεπιεσμένο ἀέρα στὰ λεπτὰ ἀκροφυσία τοῦ ἀγωγοῦ. Δημιουργεῖται ἔτσι ἕνας «φραγμὸς» ποὺ ἀφρίζει» (στὴν φωτογραφία), καὶ ἐμποδίζει τὴν ἐξάπλωση τοῦ πετρελαίου στὴν περιοχὴ τοῦ λιμανιοῦ. Ἡ ἐγκατάσταση αὐτὴ μπορεῖ νὰ συνδεθεῖ μέ τηλερρύθμιση ἢ μὲ ἀσύρματο ἀπὸ ὁποιαδήποτε θέση τοῦ λιμανιοῦ. Ἡ ἀπόφραξη μπορεῖ νὰ λειτουργήσει ὕστερα ἀπὸ λίγα δευτερόλεπτα, γίνεται δὲ ἔτσι «ἀσφαλιστικὴ δικλείς» γιὰ τὸ λιμάνι.

ΓΝΩΣΤΟΠΟΙΗΣΙΣ

ΤΟ ΣΥΝΕΡΓΕΙΟ ΦΑΝΟΠΟΙΙΑΣ ΚΑΙ ΒΑΦΗΣ ΑΥΤΟΚΙΝΗΤΩΝ

ΕΥΣΤΑΘΙΟΥ ΜΑΚΡΥΓΙΩΡΓΟΥ

ΕΞΩ ΑΓΥΙΑ

γνωστοποιεῖ στὴν ἀξιότιμον πελατείαν του, ὅτι ἀπὸ 17 Ἰουλίου, μέχρι τέλους Σεπτεμβρίου, θὰ ἐργάζεται καθ' ἑκάστην ἀπὸ 7 π.μ. μέχρι 3 μ.μ.

(Ἐκ τῆς Διευθύνσεως)

ΕΚΘΕΣΙΣ ΕΙΔΩΝ ΥΓΙΕΙΝΗΣ

ΠΛΑΚΙΔΙΑ ΤΟΙΧΟΥ ΚΑΙ ΔΑΠΕΔΟΥ ΤΩΝ ΚΑΛΛΙΤΕΧΝΙΚΩΝ ΕΡΓΟΣΤΑΣΙΩΝ «RINASITA ITALIA»

ΑΞΕΣΟΥΑΡ ΜΠΑΝΙΟΥ ΚΑΘΡΕΠΤΕΣ

ΕΠΙΣΚΕΦΘΗΤΕ ΜΑΣ ΤΙΜΑΙ ΑΣΥΝΑΓΩΝΙΣΤΟΙ

ΚΑΡΟΛΟΥ 32—34, ΤΗΛ. 221-214 — ΠΑΤΡΑΙ

ΔΙΑ ΣΑΜΗΝ

ΚΑΘΗΜΕΡΙΝΩΣ ΩΡΑ 13.45

ΜΕ ΤΟ ΠΟΛΥΤΕΛΕΣ

Φ/Β «ΑΡΓΟΣΤΟΛΙ»

Καθ' ἑκάστην ΤΡΙΤΗ προέκτασις ΙΘΑΚΗΝ, ΦΡΙΚΕΣ, ΦΙΣΚΑΡΔΟΝ, ΒΑΣΙΛΙΚΗ, ΝΥΔΡΙ, ΜΕΓΑΝΗΣΙ, ΜΥΤΙΚΑ, ΚΑΛΑΜΟΣ, ΑΣΤΑΚΟΣ

ΚΕΝΤΡΙΚΟΝ ΠΡΑΚΤΟΡΕΙΟΝ

ΑΔΕΛΦΟΙ Ι. ΙΓΓΛΕΣΗ

ΟΘΩΝΟΣ ΑΜΑΛΙΑΣ 12

ΤΗΛΕΦ.: 277-776, 277-676, 224-277

ΒΕΝΕΤΙΑ

στὴν πιὸ ὄμορφη πόλη τῆς ΙΤΑΛΙΑΣ καὶ στὴν καρδιὰ τῆς ΕΥΡΩΠΗΣ

ΚΑΘΕ ΠΕΜΠΤΗ ΩΡΑ 18.00 ΑΠΟ ΠΑΤΡΑ μὲ τὸ Ὑπερωκεάνειο

«ΠΑΤΡΙΣ»

24.000 ΤΟΝΝΩΝ

καὶ κάθε Δευτέρα ὥρα 13.30 κατευθεῖαν

ΑΓΚΩΝΑ

«Εἰδικὸς χαμηλὸς Ναῦλος γιὰ Φοιτητὲς καὶ νέους»

ΠΛΗΡΟΦΟΡΙΕΣ — ΕΙΣΙΤΗΡΙΑ ΣΕ ΟΛΑ ΤΑ ΓΡΑΦΕΙΑ ΤΑΞΙΔΙΩΝ

ΚΕΝΤΡΙΚΟΝ ΠΡΑΚΤΟΡΕΙΟΝ

"AQUARIUS"

ΝΟΡΜΑΝ 1 — ΤΗΛΕΦΩΝΑ:

427-100 — 421-500 — 422-555 — ΠΑΤΡΑ

ΕΚΔΡΟΜΕΣ

ΓΙΑ ΟΛΟ ΤΟΝ ΚΟΣΜΟ, ΜΕ ΤΗΝ ΕΓΓΥΗΣΗ:

"ΜΑΝΟΣ" - "HORIZON"

"ΓΚΙΝΗΣ" - "SIROCCO"

ΠΛΗΡΟΦΟΡΙΕΣ — ΠΡΟΓΡΑΜΜΑΤΑ

ΚΡΑΤΗΣΕΙΣ ΘΕΣΕΩΝ:

ΓΡΑΦΕΙΟ ΤΑΞΙΔΙΩΝ

"AQUARIUS"

ΝΟΡΜΑΝ 1 — (ἔναντι Ἀγ. Διονυσίου)

ΤΗΛΕΦ. 421-500 καὶ 422-555 — ΠΑΤΡΑΙ

ΑΘΛΗΤΙΚΗ ΗΜΕΡΑ

Πολυμελὴς θὰ εἶναι ἡ ἀποστολὴ τῆς Παναχαϊκῆς στὴ Ρουμανία

ΠΡΟΒΛΗΜΑ ΔΗΜΙΟΥΡΓΕΙΤΑΙ ΜΕ ΤΟΥΣ ΣΤΡΑΤΕΥΜΕΝΟΥΣ

Ἡ ὀργάνωση τοῦ ταξιδίου τῆς Παναχαϊκῆς στὴν Ρουμανία ἀπασχολεῖ τώρα τὴν διοίκηση τῆς ὁμάδος.

Ἰδιαίτερα τὴν διοίκηση ἀπασχολεῖ ἂν ἡ ὁμάδα πάει στὴν Ρουμανία μὲ πούλμαν ἢ ἀεροπλάνο. Ὡς γνωστὸν ἡ Παναχαϊκὴ θὰ ἐπιβαρυνθεῖ μόνο μὲ τὰ ἔξοδα μεταβάσεως καὶ ἐπιστροφῆς τῆς ὁμάδος της.

Σύμφωνα δὲ μὲ ὑπολογισμοὺς ἂν ἡ ὁμάδα πάει στὴν Ρουμανία ἀεροπορικῶς τὸ ταξίδι θὰ στοιχήσει 190.000 δρ. μὲ ἐπιστροφὴ καὶ μὲ πούλμαν 140.000 δρ. Ὑπάρχει ὡς ἐκ τούτου μιὰ διαφορὰ 50.000 δρ. ἂν πάει μὲ πούλμαν πλὴν ὅμως ἡ ὁδικὴ μετάβαση θὰ εἶναι κουραστική, ἀφοῦ θὰ χρειασθεῖ ταξίδι διαρκείας δύο ἡμερῶν, γιὰ νὰ φθάσει στὸ Βουκουρέστι. Ἀντίθετα τὸ ἀεροπορικὸ ταξίδι δὲν θὰ ἔχει ταλαιπωρίες καὶ τὴν ὑποχρεωτικὴ διανυκτέρευση.

Ἐπὶ πλέον δὲν ὑπάρχει καὶ ἡ εὐχέρεια τῶν χρημάτων, ἀφοῦ εἶμαστε σὲ μιὰ νεκρὴ περίοδο.

Λόγω δὲ οἰκονομικῶν δυσχερειῶν ἀντιμετωπίζονται προβλήματα καὶ ἀναμένεται ἐντὸς τῆς ἑβδομάδος νὰ ἀποσαφηνισθεῖ μὲ τὶ μέσον τελικὰ ἡ ὁμάδα θὰ πάει στὸ Βουκουρέστι.

Ἕνα ἄλλο πρόβλημα ποὺ ἀντιμετωπίζει ἡ Παναχαϊκὴ εἶναι οἱ στρατευμένοι γιὰ τοὺς ὁποίους ἔχει γίνει μέριμνα, προκειμένου νὰ πάρουν ἄδειες ἀπὸ τὶς μονάδες τους. Ὡς γνωστὸν στρατευμένοι εἶναι οἱ Παπαγιαννόπουλος, Ψαρράς, Γεωργόπουλος, Νικολόπουλος, Ξένος, Νικολάου.

Παραμένει ὅμως ἄγνωστον ἂν τελικὰ πάρουν ἄδεια ὅλοι οἱ στρατευμένοι.

Ἐπίσης ἡ Παναχαϊκὴ θὰ μετοβεῖ στὴν Ρουμανία μὲ ὁμαδικὸ διαβατήριο καὶ ἀρχηγὸς ἀποστολῆς θὰ εἶναι ὁ ἔφορος ποδοσφαίρου κ. Ἀνδρ. Σακελλαρόπουλος.

Ἡ ἀποστολὴ τῶν παικτῶν δὲν ἔχει ἀκόμη καταρτισθεῖ. Πάντως θὰ μετάσχουν βασικὰ ὅλοι οἱ ἐπαγγελματίες ποδοσφαιριστὲς κοθὼς καὶ ἕνας ἀριθμὸς ἐρασιτεχνῶν, οἱ ὁποῖοι ἀκόμη δὲν ἔχουν ἐπιλεγεῖ.

Ἐπιμέλεια στήλης ΝΙΚΟΥ ΒΩΡΡΟΥ

Στὴν ἀποστολὴ θὰ μετέχουν οἱ δύο προπονητὲς κ.κ. Φάντροκ καὶ Πατρώνης, ὁ μισὲρ Μπασιούκας καὶ μεμονωμένα ὡρισμένα μέλη τοῦ Δ.Σ.

Ἐπίσης