ΤΟ ΔΥΤΙΚΟ ΒΕΡΟΛΙΝΟ ΠΡΟΣΠΑΘΕΙ ΝΑ ΠΡΟΣΕΛΚΥΣΕΙ ΠΕΡΙΣΣΟΤΕΡΟΥΣ ΝΕΟΥΣ

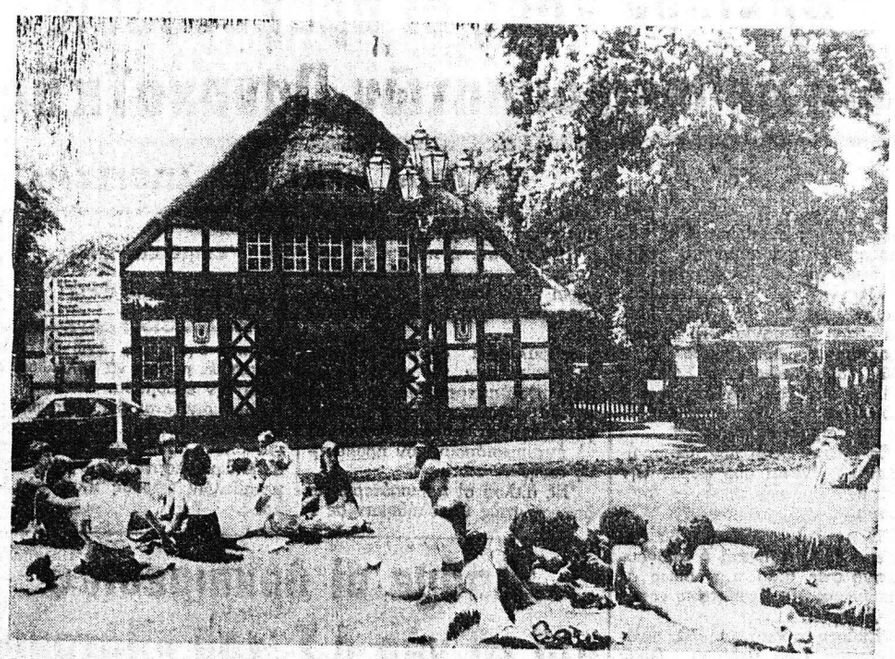

ΒΕΡΟΛΙΝΟ.— Ἡ φωτογραφία αὐτὴ ποὺ δίνει τὴν ἐντύπωση μιᾶς εἰδυλλιακῆς ἐξοχῆς, εἶναι παρμένη στὸ Δυτικὸ Βερολίνο. Σὲ μία πράσινη ἔκταση, μπροστὰ ἀπὸ τὸν ὑπόγειο σιδηρόδρομο, στὸν σταθμὸ Ντάλεμ — Ντόρφ, κάνουν οἱ φοιτητὲς ἀπὸ τὸ Πανεπιστήμιο ποὺ βρίσκεται, ἐκεῖ κοντά, τὸ μεσημεριανό τους διάλειμμα. Τὸ Δυτικὸ Βερολίνο θεωρεῖται σήμερα σὰν ἡ γερμανικὴ πόλη μὲ τὴν περισσότερη κίνηση: Μὲ τὰ πολλὰ ἱνστιτοῦτα διδασκαλίας, ἱνστιτοῦτα ἐρευνῶν μὲ τὰ μουσεῖα, τὰ θέατρα, τὸ ἀρχιτεκτονικὰ ἀξιοθέατα ἰδιαίτερα ἀπὸ τὴν σύγχρονη ἐποχὴ ὡς καὶ μὲ τὰ πολλὰ καλαίσθητα κεντράκια. Ἐξακολουθεῖ νὰ εἶναι ἡ μεγαλύτερη πόλη ποὺ συγκεντρώνει δύο ἑκατομμύρια κατοίκους. Ἐπειδὴ ὅμως ἡ διάρθρωση ἡλικιῶν τοῦ πληθυσμοῦ δὲν εἶναι εὐνοϊκή, προσπαθεῖ ἡ ὁμοσπονδιακὴ κυβέρνηση τῆς Βόννης, νὰ κάνει περισσότερο θελκτικὴ τὴν ζωὴ στὸ Δυτικὸ Βερολίνο γιὰ τοὺς νέους ἀνθρώπους, μὲ τὸ νὰ διαθέτουν οἰκονομικὲς ἔκτακτες παροχές. Πολλοὶ ἐπισκέπτονται δέβαια τὸ Δυτικὸ Βερολίνο καὶ ὄχι μόνον ἀπὸ τὴν Δυτικὴ Γερμανία ἀλλὰ καὶ ἀπὸ τὸ Ἐξωτερικό. Ἐπίσης οἱ περισσότεροι ἐπίσημοι προσκεκλημένοι τῆς κυβερνήσεως τῆς Βόννης ἐπισκέπτονται τοὐλάχιστον γιὰ μιὰ ἡμέρα τὴν πόλη αὐτὴ στὸν ποταμὸ Σπρέε.

Προβλήματα τοῦ σύγχρονου κόσμου

Ο ΜΑΥΡΟΣ ΧΡΥΣΟΣ

Χλιδὴ καὶ διαφθορά, μίση καὶ πόλεμοι

25ον

Πετρέλαιον ὑπῆρχε ὄφθονον, ὡς κατεφάνη πολὺ βραδύτερον, εἰς τὴν περιοχὴν τῆς ἐκχωρήσεως τοῦ Χόλμς, ἀλλὰ κατὰ κακὴν του τύχην, οὔτος δὲν ἠδυνήθη νὰ τὸ ἀποκαλύψῃ. Ἡ ὁμὰς τῶν χρηματοδοτῶν του δὲν διέθετεν ἀπεριόριστα κεφάλαια, καὶ αἱ ἔρευναί διὰ τὴν ἀνακάλυψιν κοιτασμάτων διεξήχθησαν ἐπιπολαίως, ἐν ἀντιθέσει δὲ μὲ τὰς ἐλπίδας τοῦ Νεοζηλανδοῦ καὶ τῶν συνεταίρων του, καμμία ἀμερικανικὴ ἑταιρεία δὲν ἐδέχθη νὰ ἐξαγοράσῃ τὴν ἐκχώρησίν των. Αἱ μεγάλαι ἀμερικανικαὶ ἑταιρεῖαι πετρελαίων ἔκριναν τότε ὅτι ἡ Ἀραβία ἦτο χώρα πολὺ μακρινή, στερουμένη ὁδῶν καὶ λιμενικῶν εὐκολιῶν. Ἐπὶ πλέον, σκληραὶ μάχαι συνεχίζαν το μεταξὺ τοῦ Ἴμπν Σαοὺδ καὶ τῶν ἀντιπάλων του. Μετὰ τὸ 1927, ὁ Χόλμς ἔπαυσε νὰ καταβάλλῃ εἰς τὸν Ἄραβα σουλτάνον τὸν ἐτησίαν ἐπιχορήγησίν του καὶ ἡ ἐκχώρησίς του περιῆλθεν εἰς λήθην.

Ἡ ἀτυχὴς ἐπιχείρησις τοῦ Χόλμς, θὰ ἦτο ἓν ἀσήμαντον γεγονός, ἄξιον τὸ πολὺ διὰ μίαν ὑποσημείωσιν εἰς τὴν ἱστορίαν τῶν πετρελαίων τῆς Σαουδικῆς Ἀραβίας, ἐὰν δὲν εἶχε συνεπιφέρει τὴν ἀποτυχίαν τῆς Ἀγγλο — Πέρσιαν Ὄϊλ Κόμπανυ καθ' ἣν ὥραν ἀκριβῶς αὕτη ἑτοιμάζετο νὰ ἁρπάξῃ τὴν ἐκχώρησιν ἐκείνην. Ἐὰν ἡ Ἀγγλο—Πέρσιαν εἶχεν ἐπιτύχει τὸν σκοπόν της, οἱ μηχανικοί της θὰ ἀνεκάλυπταν ἀσφαλῶς τὰ κοιτάσματα, τὰ ὁποῖα εἶχον διαφύγει τὴν προσοχὴν τοῦ Νεοζηλανδοῦ, καὶ τὰ πλουσιώτερα πετρελαιοφόρα πεδία τοῦ κόσμου θὰ περιῆρχοντο εἰς χεῖρας τῶν Βρετανῶν. Τὸ γεγονός, ὅτι ἡ ἐν λόγῳ ἐκχώρησις ἀπεκτήθη τελικῶς ὑπὸ τῶν Ἀμερικανῶν, ὀφείλεται κατὰ μέγα μέρος εἰς τὴν ὑπεροπτικὴν συμπεριφορὰν τοῦ σὲρ Πέρσι Κὸξ καὶ εἰς τὸν θυμὸν τὸν ὁποῖον προεκάλεσεν εἰς τὸν Ἀμὶν Ριχανὶ ἡ τοιαύτη στάσις του!....

Τὸ 1930, ὁ Ἀβδοὺλ Ἀζὶζ Ἴμπν Σαούδ, εἶχε φονεύσει, αἰχμαλωτίσει ἢ τρέψει εἰς φυγὴν ἐν ἐξορίᾳ ὅλους τοὺς ἐχθρούς του καὶ ἡ ἐπικράτειά του ἐξετείνετο ἀπὸ τῆς Ἐρυθρᾶς Θαλάσσης μέχρι τοῦ Περσικοῦ Κόλπου. Ἀπετελεῖτο ἀπὸ τὰ σουλτανάτα Νὲτζ καὶ Χετζάζης, τὰ ὁποῖα εἶχε συγκροτήσει ὁ Ἴμπν Σαοὺδ τὸ 1926.

Τὸ 1932 ὁ Ἴμπν Σαοὺδ ἵνωσε τὰ δύο βασίλεια εἰς ἕν, τὸ ὁποῖον ὠνόμασε Σαουδικὴν Ἀραβίαν. (Ὁ περὶ οὗ ὁ λόγος Ἴμπν Σαούδ) ἦτο πατὴρ τοῦ γνωστοῦ εἰς ἡμᾶς βαθυπλούτου ἡγεμόνος ὅστις εἶχε διατρίψει πρὸ ἐτῶν εἰς τὸ Καβούρι τῆς Βουλιαγμένης μετὰ τοῦ πολυμελοῦς χαρεμίου καὶ τῆς πλειάδος τῶν υἱῶν του. Οὗτος ἀπηλλάγη τοῦ ἀξιώματός του ὑπὸ οἰκογενειακοῦ συμβουλίου, ἀναθέσαντος τὴν ἀντιβασιλείαν εἰς τὸν ἑτεροθαλῆ ἀδελφὸν του Φαϋζάλ, ὅστις τὸν διεδέχθη μετὰ τὸν θάνατόν του).

Ἡ Μέκκα εἶχε πέσει ἀμαχητὶ εἰς χεῖρας τοῦ Ἴμπν Σαούδ. Ἡ Τζέδδα, ὁ μέγας λιμὴν ἐπὶ τῆς Ἐρυθρᾶς Θαλάσσης, εἶχε παραδοθῆ μετὰ τὴν φυγὴ τοῦ Χουσεΐν, τοῦ ὀργάνου τῶν Βρετανῶν καὶ ὁ Σαοὺδ τὸν εἶχε διαλέξει ὡς διοικητικὸν πρωτεύουσάν του. Ἀλλὰ αἱματηραὶ μάχαι εἶχον προηγηθῆ κατὰ τῶν διαφόρων ἀντιπάλων ἀπαιτητῶν τοῦ θρόνου τῆς Ἀραβίας καὶ ὁ Ἴμπν Σαοὺδ ὤφειλε τὸν θρίαμβόν του ὄχι μόνον εἰς τὴν στρατηγικὴν ἰδιοφυΐαν του καὶ εἰς τὴν τακτικὴν δεξιότητά του ἐπὶ τοῦ πεδίου τῆς μάχης, ἀλλὰ καὶ εἰς τὴν φανατικὴν πίστιν καὶ τὴν γενναιότητα τῶν Βεδουΐνων πολεμιστῶν του, πρὸ πάντων δὲ τῶν φανατικωτέρων ἐξ αὐτῶν, τῶν καλουμένων «Ἰχβάν». Ὁ Ἴμπν Σαοὺδ εἶχε διαπιστώσει ὅτι ὁ ἐπιβέλιος συγκερασμὸς τῆς σπάθης καὶ τοῦ Κορανίου ἔκαμνε θαύματα εἰς τὰ πεδία τῶν μαχῶν. Χάρις εἰς τὴν συνταγὴν αὐτὴν οἱ «ἰχβάν» — οἱ ὁποῖοι ἐφήρμοζαν κατὰ γράμμα ὅλα τὰ ἐδάφια τοῦ Κορανίου καὶ ἐθεώρουν ὡς ἀπίστους ὅλους τοὺς μουσουλμάνους, ποὺ ἠρνοῦντο νὰ ἀκολουθήσουν τὸ παράδειγμά των, ἔπιπταν δὲ μετὰ χαρᾶς ὑπὸ τὰ πλήγματα τῶν ἐχθρῶν, πεπεισμένοι ὅτι θὰ μετέβαιναν κατ' εὐθείαν εἰς τὸν παράδεισον τῶν γενναίων — ἔχυναν τὸ αἷμα των μετ' ἀξιοθαυμάστου ἀποτελεσματικότητος.

Διὰ νὰ ἀνταμείψῃ τοὺς «ἰχβάν», ὁ Ἴμπν Σαοὺδ ἐπέτρεψεν εἰς αὐτοὺς νὰ ἐπιβάλουν τὰς αὐστηροτάτας ἠθικοθρησκευτικὰς ἀρχὰς των εἰς τὸ νέον θαυμαστὸν ἔλειον, τοῦθ' ὅπερ ἔκαμαν μετ' εὐσεβοῦς πάθους. Τὸ ὁποῖον ἔμελλε νὰ διαμορφώσῃ βαθέως τὴν ζωὴν εἰς τὴν Σαουδικὴν Ἀραβίαν. Ἐπειδὴ τὸ Κοράνιον κατεδίκαζε πᾶσαν παράστασιν, καταστράφησαν διὰ πυρὸς καὶ σιδήρου πίνακες, ἀγάλματα καὶ εἰκονικὰ μνημεῖα, αἱ δὲ πηγαὶ τῆς Βίβλου τοῦ Ἰσλὰμ ἐτηροῦντο μετ' ἄκρας αὐστηρότητος. Οὐ καπνίσῃς: Πᾶς ἀνὴρ φωραθεὶς νὰ καπνίζῃ σιγαρέττον, ἢ τὰ ἐνδύματα τοῦ ὁποίου ἐμύριζαν νικοτίνην, ἐσύρετο εἰς τὴν πλησιεστέραν δημοσίαν πλατείαν ὅπου, συγκρατούμενος γερὰ ὑπὸ τεσσάρων ρωμαλέων δούλων, ἐδέχετο 40 πλήγματα μαστιγίου. Οὐ πίῃς οἰνοπνευματώδη ποτά: Πᾶς παραβάτης ἐτιμωρεῖτο μὲ 60 πλήγματα μαστιγίου ἢ ἀποκοπὴν τῆς χειρὸς ἀπὸ τοῦ καρποῦ. Οὐ συνέλθῃς μετὰ γυναικὸς κατὰ τὴν ἡμέραν: Οἱ «ἰχβάν» καὶ οἱ «οὐλεμάδες» (ἱερεῖς) των ἔκριναν, ὅτι οἱ ἄνδρες δὲν ἔπρεπε νὰ πλησιάζουν γυναίκα πρὸ τῆς ἐπελεύσεως τῆς νυκτός, πᾶσα δὲ παραβίασις τοῦ κανόνος τούτου ἐτιμωρεῖτο ὡσαύτως διὰ τοῦ μαστιγίου.

Ὁ ἄνδρας, ὅστις διέπραττε μοιχείαν κατὰ τὴν διάρκειαν τοῦ Ραμαζανίου, ἐθανατώνετο δημοσίᾳ καὶ «τελάληδες» ἐκάλουν τὸν πληθυσμὸν τοῦ Ριάδ, τῆς Τζέδδας, ἢ τοῦ Ἂλ Χούφουφ νὰ συγκεντρωθῇ εἰς τὴν κεντρικὴν πλατείαν, διὰ νὰ παρακολουθήσῃ τὴν ἀποκοπὴν τῆς κεφαλῆς τοῦ παραβάτου διὰ σπάθης, ὑπὸ τοῦ δημίου (συνήθως ἑνὸς μαύρου δούλου). Ἀπηγορεύετο αὐστηρῶς εἰς τὰς γυναῖκας νὰ ἐμφανίζωνται εἰς τοὺς δρόμους. Ὁ ἄνδρας, ποὺ ἐφορεῖτο μεταξωτὴν κελεμπίαν καὶ εἶχε βάδισμα ὑπεράγαν «κυματιστόν» ὑπέκειτο εἰς αὐστηρὰν ἐπίπληξιν, διὰ τὴν «ἀλαζονείαν» του. Ἀπηγορεύοντο οἱ γέλωτες, τὰ τραγούδια, τὰ μουσικὰ ὄργανα καὶ μερικαὶ δεκάδες πλημμάτων διὰ τοῦ μαστιγίου, δημοσίᾳ. ἐτιμωροῦσαν τὸν ἄνδρα, ποὺ παρέλειπε νὰ διακόψῃ πέντε φορὲς καθ' ἡμέραν τὴν ἐργασίαν του διὰ νὰ σπεύσῃ εἰς τὸν πλησιέστερον τζαμὶ καὶ νὰ προσευχηθῇ εἰς τὸν Ἀλλὰκ καὶ τὸν προφήτην του. Αὐτὰ καὶ ἄλλα χειρότερα ἐχαρακτήριζαν τὸ αὐστηρότατον καὶ ἄκρως θρησκόληπτον καθεστώς, ποὺ εἶχεν ἐπιβληθῆ εἰς ὅλην τὴν Ἀραβικὴν χερσόνησον.

Σημειωτέον, ὅτι ὁ νέος βασιλεὺς οὐδόλως ἠνωχλεῖτο ἀπὸ τοὺς αὐστηροὺς κανόνας ζωῆς, εἰς τοὺς ὁποίους ὑπέκειτο ὁ λαός του, διότι αἱ ἰδικαί του ἀπολαύσεις εἰς οὐδεμίαν ἀπαγόρευσιν ὑπήγοντο. Ἀφ' ὅτου ἡ θριαμβευτικὴ ἐπικράτησίς του τὸν εἶχε στερήσει ἀπὸ τὴν εὐχαρίστησιν τῆς μονομαχίας διὰ γυμνῆς λεπίδος μετὰ τῶν ἀντιπάλων του, ἐπεδίδετο μετὰ μανίας εἰς τὰς ἄλλας, ἡ ἀθωοτέρα τῶν ὁποίων συνίστατο εἰς τὸ νὰ φλυαρῇ μὲ τοὺς αὐλικούς του, νὰ ὁμιλῇ περὶ τῶν ἐχθρῶν, τοὺς ὁποίους εἶχεν ἀποκτείνει ἢ ζωγρήσει, νὰ συζητῇ περὶ παγκοσμίων ὑποθέσεων μὲ τὸν Ἄγγλον φίλον καὶ σύμβουλόν του Χάρου Σαίντ — Τζὼν Φίλμπυ, νὰ ἐνθυμῆται τὰς γυναίκας τὰς ὁποίας εἶχεν ἀγαπήσει καὶ νὰ θεωρητικολογῇ ἐπὶ τῶν διαφόρων ἐρωτικῶν στάσεων καὶ τῆς σεξουαλικῆς τεχνικῆς, ἐν γένει. Αἱ γυναῖκες καὶ ἡ διεθνὴς πολιτικὴ ἀποτελοῦν πάντοτε τὰ προσφιλῆ εἰς τὸν βασιλέα θέματα, κατὰ τὰς ἰδιαιτέρας συνομιλίας μας», ἔγραφεν ὁ Φίλμπυ εἰς τὸ ἡμερολόγιόν του, τὸ 1930.

Μετὰ τὸ «κουβεντολόϊ», τὸ κυνήγι ἦτο ἡ δευτέρα μεγάλη ἀπόλαυσις τοῦ Ἴμπν Σαούδ. Ἐπὶ μακρόν, οὗτος ἐθήρευε μὲ ἱέρακας τὰ πολυπληθῆ θηράματα τῆς ἐρήμου, ἀλλ' ἡ εἰσαγωγὴ τοῦ αὐτοκινήτου εἰς τὴν Σαουδικὴν Ἀραβίαν μετέβαλεν ἄρδην τὰς συνηθείας του. Ἀντὶ νὰ ἐξαποστέλλουν ἕνα ἱέρακα, διὰ νὰ ἐξορύξῃ τοὺς ὀφθαλμοὺς τοῦ θηράματος, οὕτως ὥστε τοῦτο νὰ καταστῇ εὐπρόσβλητον μὲ τὸ τυφέκιον, οἱ μηχανοκίνητοι πλέον κυνηγοὶ ἠδύναντο νὰ καταδιώκουν εὐχερῶς τὰ θηράματα, καὶ νὰ ἐξαντλοῦν διὰ τοῦ δρόμου. Χάρις εἰς τὸ νέον αὐτοκίνητον καὶ εἰς τὸν Ἰταλὸν ἀριστοτέχνην τοῦ βολάν, τὸν ὁποῖον εἶχε προσλάβει ὡς ὁδηγό, ὁ Ἴμπν Σαοὺδ καὶ οἱ ἀκόλουθοί του συνετέλεσαν εἰς τὴν πλήρη σχεδὸν ἐξόντωσιν τῶν θηραμάτων εἰς τὴν Ἀραβικὴν ἔρημον. Αἱ πολυπληθεῖς ἄλλοτε εἰς τὰς ὑπωρείας στρουθοκάμηλοι καὶ τὰ τελευταῖα δείγματα σπανίων ζώων, ὡς ἡ «γαζέλλα» (ἀντιλόπη ἡ δορκάς) καὶ ὁ ὄρυξ, κατέφυγον εἰς τὰ ὄρη. Κατὰ τὴν διάρκειαν μιᾶς κυνηγετικῆς ἐκδρομῆς, ὁ Φίλμπυ εἶδε τὸν Ἴμπν Σαοὺδ νὰ φονεύῃ ὁλόκληρον κοπάδι ἀπὸ γαζέλλες. Ἦτο προφανές, ὅτι ὁ Ἄραψ ἡγεμὼν ἠρέσκετο τὰ μέγιστα εἰς τοιαύτας ἑκατόμβας.

ΣΥΝΕΧΙΖΕΤΑΙ

ΜΙΚΡΑΙ ΑΓΓΕΛΙΑΙ

ΕΝΟΙΚΙΑΣΕΙΣ

ΕΠΙΠΛΩΜΕΝΗ ἐνοικιάζεται κεντρικὴ γκαρσονιέρα διὰ σοβαρὸν κύριον ἢ κυρίαν. Πληροφορίαι τηλ. 273-990.

ΕΝΟΙΚΙΑΖΟΝΤΑΙ διαμερίσματα ἑνός, δύο καὶ τριῶν δωματίων, πολυκατοικία ὁδοῦ Ἀστιγγος — Μητροπολίτου Δέρκων — Παξῶν. Πληροφορίαι ἐκεῖ, ὥρες 7—14.

ΓΚΑΡΣΟΝΙΕΡΑ ἐνοικιάζεται εἰς τὸν 4ον ὄροφον τῆς πολυκατοικίας Σολωμοῦ καὶ Χαρ. Τρικούπη 17. Πληροφορίαι τηλ. 320-112 καὶ 270-034.

ΕΝΟΙΚΙΑΖΕΤΑΙ γωνιαῖο ψωτεινὸν κατάστημα κατάλληλον δι' οἱανδήποτε ἐργασίαν 140 τετραγωνικὰ μέτρα εἰς θέσιν Κουκούλι πλησίον τοῦ Κέντρου «Κούκου». Πληροφορίαι κ. Ἀλέξ. Ντάρμαν ἢ Βασίλ. Βλάντην Κουκούλι

ΕΝΟΙΚΙΑΖΕΤΑΙ δροφος παλαιᾶς οἰκίας εἰς καλὴν κατάστασιν, 6 μεγάλων δωματίων, τὰ τρία ἑνοῦνται μὲ τετράφυλλες, μεγάλη κουζίνα, χωριστὸ μπάνιο, κατάλληλος καὶ δι' ἐπαγγελματικὴν στέγην, πλησίον πλατείας Ὄλγας, Ἀράτου 14 α'.

ΕΝΟΙΚΙΑΖΕΤΑΙ

Γνωστὸν Κοσμικὸν Κέντρον μὲ ὅλα τὰ ἐπιπλά του, σκεύη ψυγεῖα κ.λ.π.

Πληροφορίαι: στὸ τηλέφ. 324-681 ΠΑΤΡΑΙ

ΖΗΤΟΥΝΤΑΙ

πεπειραμένες γαζώστριες διὰ τὴν ραφὴν φούστας. Πληροφορίαι Χρυσοστ. Μητροπολίτου 58

ΤΗΛ. 328-527

πλησίον πλατ. Ἐλευθερίας

ΕΝΟΙΚΙΑΖΟΝΤΑΙ

ΓΙΑ ΕΠΑΓΓΕΛΜΑΤΙΚΗ ΣΤΕΓΗ. Δύο κεντρικὲς αἴθουσες ἐμβαδοῦ 70 τ. μ. ἑκάστη Ρήγα Φεραίου 62. Πληροφορίες: τηλέφ. 220212 ἢ Ἀθηνῶν (01) 5239322

ΧΟΡΗΓΟΥΝΤΑΙ ΔΑΝΕΙΑ

ἀπεριορίστου ὕψους γιὰ βιοτεχνίες, βιομηχανίες ξενοδοχεῖα, οἰκοδομικὰς ἐπιχειρήσεις κ.λ.π. Πληροφορίαι: Κανακάρη 178, α' ὄροφος

ΤΗΛΕΦ. 272-693

κ. Βασ. Κουφογιάννην

ΠΩΛΟΥΝΤΑΙ

ὑπερπιεστήρια 14σάρια ἐλαιοτριβείου, ἀλώνια καὶ γενικὰ πλῆρες τὸ ἐλαιοτριβικὸ συγκρότημα

Πληροφορίαι: ΤΗΛ. 324-903

κ. Ἀντωνόπουλον

ΠΩΛΟΥΝΤΑΙ καταστήματα σιδηρικῶν καὶ βιομηχανικῶν εἰδῶν, καθὼς καὶ ἠλεκτρικὸ πριόνι, σὲ τιμὴ εὐκαιρίας, λόγω συνταξιοδοτήσεως. Πληροφορίαι τηλ. 331-871.

ΖΗΤΟΥΝΤΑΙ

γαζώτριες γιὰ βιοτεχνία ἑτοίμων ἐνδυμάτων

Πληροφορίαι: ΤΗΛΕΦ. 330-857

Ὧραι 6—2 μ.μ.

ΕΠΙΠΛΩΣΕΙΣ

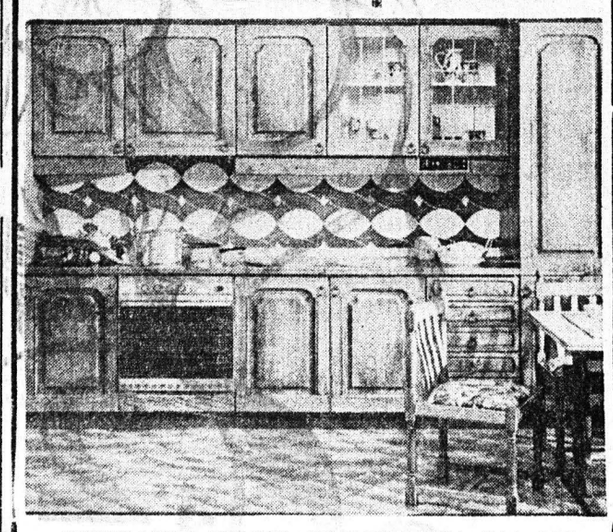

ΝΤΟΥΛΑΠΙΑ ΞΥΛΙΝΑ, ΧΕΙΡΟΠΟΙΗΤΑ ΚΑΙ ΦΟΡΜΑΪΚΑ ΕΚΛΕΚΤΗΣ ΠΟΙΟΤΗΤΟΣ ΚΑΙ ΑΡΙΣΤΗΣ ΚΑΤΑΣΚΕΥΗΣ

ΙΩΑΝΝΗΣ ΦΡΕΜΕΝΤΙΤΗΣ

ΟΔΟΣ ΚΩ 18, (Ὄπισθεν Μπύρας Μαράτου) ΤΗΛΕΦ. 422-964

Τυπογραφεῖον Καλλιτεχνικό

"ΣΑΜΑΡΤΖΗ"

ΕΝΤΥΠΑ - ΜΠΙΛΙΕΤΤΑ

ΑΓΓΕΛΤΗΡΙΑ ΓΑΜΩΝ

ΕΥΡΩΠΗΣ

Ἀγ. Ἀνδρέου 61 (ἐντὸς τῆς στοᾶς)

Τηλ. 275-505 ΠΑΤΡΑΙ

ΠΩΛΟΥΝΤΑΙ προνομιοῦχα οἰκόπεδα εἰς Ἅγιον Βασίλειον μὲ φάτσα τὸν κεντρικὸ δρόμο, 200 μέτρα ἀπὸ τὴ θάλασσα. Πληροφορίαι Δημ. Παπαθανασόπουλον, τηλ: 991—407.

ΠΩΛΕΙΤΑΙ οἰκόπεδο ἐντὸς οἰκισμοῦ γωνιακὸ στὸν Ἅγ. Βασίλειο κάτωθεν παλαιᾶς Ἐθνικῆς ὁδοῦ σὲ τιμὴ εὐκαιρίας. Πληρ. Μεσιτικὸ Γραφεῖο κ. Β. Καραμπέρου τηλ. 271-205.

ΠΩΛΕΙΤΑΙ διαμέρισμα 3άρι πολυτελοῦς κατασκευῆς ἕτοιμο ἐνοικιασμένο σὲ τιμὴ εὐκαιρίας λόγω ἀναχωρήσεως. Πληρ. Μεσιτικὸ Γραφεῖο κ. Β. Καραμπέρου τηλ. 271-205.

ΠΩΛΕΙΤΑΙ οἰκόπεδο ἐντὸς οἰκισμοῦ στὸ Ρίον ἐκτάσεως 590 μ. πλησίον ὅλων τῶν εὐκολιῶν, σὲ τιμὴ εὐκαιρίας. Πληρ. Μεσιτικὸ Γραφεῖο κ. Β. Καραμπέρου τηλ 271-205.

ΠΩΛΕΙΤΑΙ ἔκτασις (2) περίπου στρεμμάτων ἐντὸς οἰκισμοῦ φάτσα ἐπὶ κεντρικῆς λεωφόρου κατάλληλος γιὰ ὁποιαδήποτε χρήσι σὲ τιμὴ εὐκαιρίας. Πληρ. Μεσιτικὸ Γραφεῖο κ. Β. Καραμπέρου τηλ. 271-205.

ΠΩΛΕΙΤΑΙ Γαῖτα 4½ μέτρα μὲ βενζινομηχανὴ σὲ ἀρίστη κατάσταση καὶ μὲ δίχτυα ἁπλάδια καὶ μανομένα περίπου 200 — 300 μέτρα. Πληροφορίαι στὴ Παραλία (ΦΩΛΗΑ) στὸν Παναγιώτη Ρῶσσο, καὶ σὲ τιμὴ πολὺ συμφέρουσα.

ΠΩΛΟΥΝΤΑΙ ἕνα Πιεστήριον Ὄρθιον Αὐτόματον Χαιδεμβέργη Μεταχειρισμένον εἰς ἀρίστην κατάστασιν. 2ον) Ἕνα Πιεστήριον Αὐτόματον Ὄρθιον Γραφοπρὲς KOVO Μεταχειρισμένον εἰς ἀρίστην κατάστασιν. Ἕνα Πιεστήριον Ὄρθιον Μεταχειρισμένον διαστ. 23Χ35 εἰς ἀρίστην κατάστασιν μετὰ τοῦ ἠλεκτροκινητῆρος του. Ἕνα Ἐπίπεδον Πιεστήριον Αὐτόματον Μεταχειρισμένον Μάρκας ΠΛΑΝΕΤΤΑ διαστ. 50Χ70 εἰς ἀρίστην κατάστασιν. Πληροφορίαι ὁδὸς Ζαΐμη 22. Τηλ: 277-416.

ΠΩΛΟΥΝΤΑΙ οἰκόπεδα πλησίον Ἐθνικῆς ὁδοῦ Πατρῶν — Ἀθηνῶν. α) Οἰκόπεδο 640 μέτρα μὲ φάτσα εἰς πλατεῖα ἀξίας 1,5 ἑκατομμυρίου καὶ β) οἰκόπεδο 400 μέτρων ἀξίας 1.200.000. γ) Οἰκόπεδο ἐπὶ τῆς ὁδοῦ τῶν Κάτω Συχαινῶν 20Χ20 ἀξίας 900.000. Ἐπίσης, οἰκόπεδα εἰς Ταραμπούρα, Σαμαρᾶ, Κρεμανταλᾶ, Ψαροφᾶ Κοτρώνι, Ρίον, Ἀρόη. Πληροφορίες, Κανακάρη 178 α' ὄροφος 2 γραφεῖον, κ. Γερ. Πεφάνην τηλ: 272-693.

ΠΩΛΟΥΝΤΑΙ οἰκία εἰς Λεύκαν, ἐκ 4 δωματίων ἀξίας ἑνὸς ἑκατομμυρίου. Οἰκία εἰς Ταραμπουρα ἐκ 4 δωματίων μετὰ μεγάλου οἰκοπέδου ἀξίας ἑνὸς ἑκατομμυρίου. Οἰκία εἰς Ἀγίαν Τριάδα ἐκ τριῶν δωματίων μετὰ βοηθητικῶν χώρων 1.300.000 δρχ. Οἰκία εἰς Ταμπάχανα ἐκ τριῶν δωματίων μετὰ τῶν βοηθητικῶν χώρων μὲ προοπτικὴ 4 ὀρόφων ἀξίας 950.000. Οἰκία στὴ Μεταμόρφωση Σωτῆρος Ὀβρυᾶς 125 τ.μ. μὲ προαύλιο μεγάλο ἀξίας 1.100.000. Οἰκία στὴν περιοχὴ Συνόρων ἐκ τριῶν δωματίων μετὰ τῶν βοηθητικῶν χώρων ἀξίας 900.000. Οἰκία μεθ' ἑνὸς στρέμματος μὲ προοπτικὴ γιὰ τρεῖς ὀρόφους 1,5 ἑκατομμυρίου. Οἰκία εἰς Ἀνθούπολιν ἀποτελουμένη ἐκ 4 κυρίων δωματίων μετὰ βοηθητικῶν χώρων καὶ προοπτικὴ 4 ὀρόφων μετὰ μεγάλου οἰκοπέδου ἀξίας 1.050.000. Ἐπίσης πωλεῖται ὁ 6' ὄροφος ἐκ 4 κυρίων δωματίων μὲ τὸν ἀέρα εἰς Ἀνθούπολιν ἀξίας 750.000 δρχ. Πληροφορίες Κανακάρη 178 α' ὄροφος 2 γραφεῖον κ. Γερ. Πεφάνην τηλ: 272-693.

ΕΝΟΙΚΙΑΖΕΤΑΙ

εἰς Ρίον, Ἁγίου Γεωργίου 33, 4σάρι ὑπερλοὺξ μὲ ὅλα τὰ χρειώδη. Πληροφορίες ἐκεῖ κ. Γ. Ρήγα καὶ τηλέφ. 320-016. Ἐπισκέψεις καθημερινῶς

ΑΡΓΟΣΤΟΛΙ

Πωλεῖται VILLA ἐντὸς οἰκοπέδου, ὅπου ὑπάρχει καὶ ὑπὸ κατασκευὴ τριώροφος οἰκοδομή, πλησίον ξενοδοχείου «Ξενία»

Πληροφορίες: ΤΗΛ. 28-187

ΠΩΛΕΙΤΑΙ

Τεσσάρι ἐπὶ προσόψεως, ἐνοικιασμένο ἐπὶ τῶν ὁδῶν Γαμβέτα καὶ Νόρμαν

Πληροφορίες: ΤΗΛΕΦ. 278-515

μετὰ τὴν 6ην ἀπογευματινὴν

ΖΗΤΟΥΝΤΑΙ

παρὰ τῆς βιοτεχνίας ἑτοίμων ἐνδυμάτων «CHARME» πεπειραμένες γαζώτριες καὶ κοπτοραπτοῦδες

Ὑψηλὸν ἡμερομίσθιον

Πληροφορίαι: ΚΑΡΑΤΖΑ 5

Ὑψηλὰ Ἀλώνια

ΤΗΛΕΦ. 321-687

ΖΗΤΟΥΝΤΑΙ

ἀνειδίκευτοι ἐργάτες παρὰ βιοτεχνίας Πληροφορίες Τηλ. 991-471, 991-472, 331-288, 331-289

ΠΩΛΕΙΤΑΙ τροχόσπιτο. Πληροφορίαι κ. Νικ. Δημόπουλον, τηλ. 321-527.

ΠΩΛΕΙΤΑΙ αὐτοκίνητον Φόλκς Βάγκεν Σκαραβαῖος. Πληροφορίες τηλ. 425-166 καὶ 279-818. Γίνονται καὶ εὐκολίες.

ΠΩΛΕΙΤΑΙ γκαρσονιέρα εἰς ἡμιόροφον ἐπὶ τῆς προσόψεως πολυκατοικίας, 27 τ.μ. ἐπὶ τῆς ὁδοῦ Ἀράτου 49. Πληροφορίες τηλ: 272-933 ἀπὸ ὥρας 6—10 μ.μ.

ΠΩΛΟΥΝΤΑΙ εἰς τὴν ὁδὸν Ζαΐμη 22 ἔναντι νέου ἀνεγειρομένου Ταχυδρομείου Προσκλητήρια Γάμων καὶ Βαπτίσεων εἰς μεγάλην συλλογὴν καὶ ποικιλίαν σχεδίων καὶ χρωματισμῶν. Τηλ: 277-416.

ΕΥΚΑΙΡΙΑ. Μὲ 1.300 δρχ. τὸ μέτρο οἰκόπεδα πλησίον τοῦ Γενικοῦ Κρατικοῦ Νοσοκομείου, ἄρτια καὶ οἰκοδομήσιμα. Πληροφορίες τηλ. 223-095.

ΠΩΛΕΙΤΑΙ εἰς Μίχα (ἔναντι ἐστιατορείου) οἰκόπεδον μὲ ἄδεια τοποθετήσεως λυομένου, ἐπὶ ἑτοίμου βάσεως ἐκ μπετὸν — ἀρμέ. Πληροφορίαι τηλ. 274-686 καὶ 420-597.

ΠΩΛΟΥΝΤΑΙ καταστήματα, κεντρικά, τετραγωνικὰ μέτρα 300, 100, 80 καὶ 70. Πληροφορίες Θεόδωρο Κ. Ἄννινο πλ. Γεωργίου 34 τηλ: 279-390 ὧρες 10—11 π.μ. καὶ 6—8.30 μ.μ.

ΠΩΛΕΙΤΑΙ παραθαλάσσιον οἰκόπεδον ἐκτάσεως 8 στρεμμάτων στὴ θέσι Ἅγιος Νικόλαος Δωρίδος (Ρούμελη) ἔναντι Αἰγίου κάτωθι νέας Ἐθνικῆς ὁδοῦ καὶ πρόσοψι στὴ θάλασσα. Πληροφορίαι τηλ. 4814645 (Ἀθηνῶν).

ΠΩΛΕΙΤΑΙ φορτηγὸν MERCEDES 1424 ἀνατρεπόμενο μὲ καινούργια καρότσα, ἐπίσης, MAN σασὶ Γερμανίας γιὰ ἀνατροπὴ 10 κυβικά. Γίνονται εὐκολίες καὶ ἀνταλλαγή. Πληρ. Μαιζῶνος 208, τηλ: 331-184 καὶ 320-107.

ΠΩΛΕΙΤΑΙ διαμέρισμα ἀνατολικομεσημβρινὸ σὲ πλατεῖα. Μέτρα τετραγωνικὰ 114. Γύρω ἐλεύθερο μὲ μεγάλες βεράντες. Στὸ ἕκτο (τελευταῖο) ὄροφο κατασκευαζομένης πολυκατοικίας. Πληροφορίες Θεόδ. Κ. Ἄννινο, Πολ. μηχανικό, πλατεῖα Γεωργίου 34, τηλ. 279-390 ἀπόγευμα 6—8.

ΠΩΛΟΥΝΤΑΙ στρεμματικὲς ἐκτάσεις. Ἕνα στρέμμα εἰς Ἅγιον Σπυρίδωνα πλησίον ΑΣΟ. Τέσσαρα στρέμματα πλησίον τοῦ κέντρου