ΟΙ ΠΟΔΟΣΦΑΙΡΙΣΤΕΣ ΚΑΙ ΤΑ ΔΕΛΦΙΝΙΑ

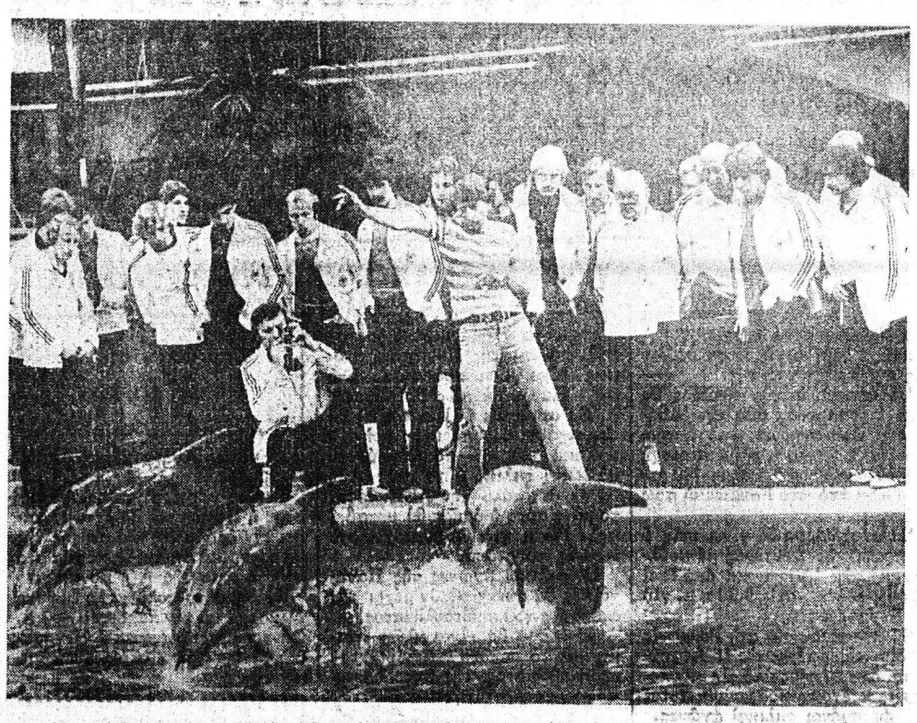

Ἡ ἐθνικὴ ποδοσφαιρικὴ ὁμάδα τῆς Δυτικῆς Γερμανίας ἀπομωνομένη, γιὰ προπόνηση σὲ μικρὴ κωμόπολη τῆς βορείου Γερμανίας, σὲ ἐλεύθερο χρόνο ἔκαμαν μιὰ ἐκδρομὴ γιὰ νὰ ἰδοῦν ἕνα σῶου δελφινιῶν. Ἀνάμεσά τους καὶ ὁ ὁμοσπονδιακὸς προπονητὴς Χέλμουτ Σὲν

Προβλήματα τοῦ σύγχρονου κόσμου

Ο ΜΑΥΡΟΣ ΧΡΥΣΟΣ

Χλιδὴ καὶ διαφθορά, μίση καὶ πόλεμοι

27ον

Ἐν τούτοις, ὁ Κραὴν εἶχε παράσχει εἰς τὸν βασιλέα τῆς ἐρήμου πολλὰς πολυτίμους συμβουλὰς ἐν σχέσει μὲ τὴν ἐκμετάλλευσιν τῶν θησαυρῶν τοῦ ὑπεδάφους τῆς χώρας του. Ἕνα καὶ ἥμισυ μῆνα μετὰ τὴν ἀναχώρησίν του, ἕνας μηχανολόγος — ὀρυκτολόγος ὀνόματι Κὰρλ Τουΐτσελλ, ἀφίκετο εἰς τὴν Σαουδικὴν Ἀραβίαν διὰ νὰ ἀρχίσῃ ἐρεύνας, φυσικὰ μὲ ἔξοδα τοῦ Κραίην.

Ὁ Κὰρλ Τουΐτσελλ «διέτρεξε τὴν Ἀραβίαν πρὸς ὅλας τὰς κατευθύνσεις, ἀναζητῶν ἐκροὰς πετρελαίου καὶ ἐπιφανειακὸν χαλκοπυρίτην», διαβάζει κανεὶς εἰς τὴν ἐπίσημον ἱστορίαν τῆς ἑταιρείας ΑΡΑΜΠΟ ('Αλάμπαν — Ἀμέρικαν Ὄϊλ Κόμπανυ). Αἱ ἀναφοραί, τὰς ὁποίας διεβίβασεν εἰς τὸν βασιλέα τὸ 1932 «ἦσαν τόσον ἐνθαρρυντικαί ὥστε ὁ Ἴμπν Σαοὺδ ἐπεφόρτισε τὸν Τουΐτσελλ νὰ γνωστοποιήσῃ εἰς τὰς ἀμερικανικὰς πετρελαϊκὰς καὶ μεταλλευτικὰς ἑταιρείας ὅτι ἡ Ἀραβία ἦτο πρόθυμος νὰ ἀρχίσῃ διαπραγματεύσεις περὶ ἐνδεχομένων ἐκχωρήσεων».

Ὁ Τουΐτσελλ καὶ ὁ Ἴμπν Σαοὺδ ἠγνόουν, κατὰ τὴν ἐποχὴν ἐκείνην, ὅτι ἐπιτετραμμένοι τῆς Στάνταρντ Ὄϊλ Κόμπανυ τῆς Καλιφόρνιας προσεπάθουν πρὸ πολλῶν μηνῶν νὰ ἐπικοινωνήσουν μετὰ τοῦ Ἄραβος βασιλέως, μὲ τὴν ἐλπίδα νὰ ἐπιτύχουν ἐκχωρήσεις. Αἱ προσπάθειαι των εἶχον προσκρούσει εἰς τὰς ἔνεργείας μιᾶς παλαιᾶς γνωριμίας, τουτέστιν τοῦ ταγματάρχου Φρὰνκ Χόλμς, τοῦ δραστηρίου Νεοζηλανδοῦ; ἡ περιωπὴ τοῦ ὁ ποίου ἔμελλε μετ' ὀλίγον νὰ λάμψῃ ἐκ νέου, μετὰ τὴν ἔκλειψίν της, ἐπελθοῦσαν διότι δὲν εἶχε κατορθώσει νὰ ἀξιοποιήσῃ τὴν ἐκχώρησιν, ποὺ εἶχε λάβει ἀπὸ τὸν Ἴμπν Σαοὺδ, τῇ συστάσει τοῦ Ἀμὶν Ριχανί.

Μὴ εὑρὼν ἀγοραστὴν διὰ τὴν ἐκχώρησιν τῆς Ἄλ Χάσα καὶ στερούμενος τοὺς ἀναγκαίους πόρους, διὰ νὰ προβῇ εἰς μίαν σοβαρὰν ἔξερεύνησιν αὐτῆς, ὁ Χόλμς τὴν εἶχεν ἁπλούστατα παραμελήσει, ὡς ἐγράψαμεν ἤδη, χωρὶς νὰ γνωστοποιήσῃ εἰς τὸν ἡγεμόνα ὅτι δὲν ἐνδιεφέρετο πλέον δι' αὐτήν, ἀλλὰ διακόψας ἁπλῶς τὴν πρὸς αὐτὸν καταβολὴν τῆς συμφωνηθείσης, πενιχρὰς εἰσφορᾶς τῶν 2.500 λιρῶν στερλινῶν κατ' ἔτος. Καὶ ἐπειδὴ αἱ ἐπιστολαὶ τῆς γραμματείας του δὲν εἶχον λάβει καμμίαν ἀπάντησιν, ὁ Ἴμπν Σαοὺδ εἶχε συμπεράνει ὅτι ὁ Χόλμς εἶχεν ἐπιστρέψει εἰς τὴν Ἀγγλίαν ἢ τὴν Νέαν Ζηλανδίαν.

Εἰς τὴν πραγματικότητα, ὁ ταγματάρχης Χόλμς εὑρίσκετο εἰς τὴν νῆσον Μπαχρέϊν, εἰς ἀπόστασιν ὀλίγων δεκάδων χιλιομέτρων ἐκ τῶν σαουδικῶν ἀκτῶν. Τῇ συναινέσει τοῦ ἀντιπροσώπου τῆς Βρετανίας, ὁ τοπικὸς σεΐχης τοῦ εἶχε δώσει τὸ 1925 μίαν πετρελαϊκὴν ἐκχώρησιν, ἡ ὁποία εἶχεν ἀνανεωθῆ τὸ 1927. Τὸ ἴδιον ἔτος, ὁ Χόλμς ἐπώλησε μίαν «ὀψιόν» ἐπὶ τῆς ἐν λόγῳ ἐκχωρήσεως εἰς τὴν ἑταιρείαν Ἤοτερν Γκὰλφ Ὄϊλ, θυγατρικὴν ἐπιχείρησιν τῆς Γκὰλφ Ὄϊλ Κόμπανυ. Οἱ ἰθύνοντες τῆς ἑταιρείας ἀπέστειλαν ἕνα γεωλόγον, ὅπως μελετήσῃ τὸ ἔδαφος, καὶ ἔμαθαν περιχαρεῖς ὅτι ἡ γεωλογικὴ δομὴ τοῦ Μπαχρέϊν ἦτο ἰδανική. Ὁ γεωλόγος συνέστησεν ὅπως ἀναληφθοῦν ἀμέσως αἱ πρῶται γεωτρήσεις.

Ὡστόσον, ἐτίθετο ἓν πρόβλημα: Τὸ Μπαχρέϊν εὑρίσκετο εἰς τὸ ἐσωτερικὸν τῆς ἐρυθρᾶς γραμμῆς, ἡ ὁποία ὥριζε τὰ πέρατα τῆς ὀθωμανικῆς αὐτοκρατορίας, ὡς τὰ εἶχεν ἀποδείξει ὁ Καλοὺστ Γκιουλμπενκιάν. Ἀλλὰ ἡ συμφωνία τῆς ἐρυθρᾶς γραμμῆς ἔλεγεν ὅτι οὐδεὶς ἑταῖρος τῆς Ρὰκ Πετρόλεουμ Κόμπανυ ἠδύνατο νὰ ἐκμεταλλευθῆ, ἀνεξαρτήτως τῶν ἄλλων μετοχῶν, μίαν ἐκχώρησιν κειμένην ἐντὸς τῆς προσδιοριθείσης κατὰ τὰ ἀνωτέρω ζώνης. Δεδομένου ὅτι ὁ Γκὰλφ Ὄϊλ μετεῖχεν ἀκόμη, κατὰ τὴν ἐποχὴν ἐκείνην, εἰς τὸ κονσόρτιουμ, ποὺ περιελάμβανε τὰς ἀμερικανικὰς ἑταιρείας, μέτοχους τῆς Ι.Π.Κ., ἡ ἑταιρεία ἐπρότεινεν ἀμέσως τὴν παραχώρησιν τοῦ Μπαχρέϊν εἰς τὸ ἐν λόγῳ συγκρότημα, τὸ ὁποῖον τὴν ἀπεποιήθη, ὅμως, διότι οἱ γεωλόγοι ἔκριναν πολὺ ἀσημάντους τὰς πιθανότητας νὰ εὑρεθῇ πετρέλαιον.

Ἡ περιπέτεια αὐτὴ εἶχεν ἐπιτρέψει εἰς τοὺς Ἀμερικανοὺς νὰ ἀντληθοῦν ὅτι ἡ Ἐρυθρὰ Γραμμή, τὴν ὁποίαν εἶχε χαράξει ὁ Γιουλμπενκιάν, ἦτο ἕνα σχοινί, περασμένον εἰς τὸν λαιμόν των. Ἡ Γκὰλφ Ὄϊλ ἐγκατέλειψε μετ' ὀλίγον τὴν Ἰρὰκ Πετρόλεουμ Κόμπανυ καὶ τὴν ἐμιμήθησαν, ἀκολούθως πολλαὶ ἄλλαι ἀμερικανικαὶ ἑταιρεῖαι. Οὕτως ἐχόντων τῶν πραγμάτων ἦτο πολὺ ἀσφὰ πλέον διὰ νὰ σωθῆ ἡ ἐκχώρησις τοῦ Μπαχρέϊν. Ἡ Γκὰλφ Ὄϊλ μετεπώλησε τὴν «ὀψιόν» της εἰς τὴν ἑταιρείαν Στάνταρ Ὄϊλ τῆς Καλιφόρνιας (Σόκαλ), ἡ ὁποία ἐδοκίμασε συντόμως πολλὰς ἀποτυχίας εἰς τὸν τόπον τῆς ἐκχωρήσεως.

Ἐπειδὴ κανεὶς δὲν εἶχε πληροφορήσει τὴν Σόκαλ, ὅτι μόνον οἱ ἀγγλικοὶ οἶκοι ἐδικαιοῦντο νὰ δράσουν εἰς τὰς ζώνας τῆς Μέσης Ἀνατολῆς, τὰς ὑποκειμένας εἰς τὸν βρετανικὸν ἔλεγχον ἡ ἐν λόγῳ ἑταιρεία ἔκασε χρόνον δύο ἐτῶν μέχρις ὅτου εὕρῃ ἕνα πονηρὸν τρόπον, διὰ νὰ παρακάμψῃ τὴν ἰσχύουσαν νομοθεσίαν. Ἐκρείσθη πρῶτον νὰ ἱδρύσῃ μίαν ἑταιρείαν εἰς τὸν Καναδᾶν, νὰ ἀνοίξῃ ἔπειτα ἕνα γραφεῖον εἰς τὴν Βρετανίαν, τὸ ὁποῖον, ὅμως, ἔπρεπεν ἀπαραιτήτως νὰ διευθύνεται ὑπὸ ἑνὸς ὑπηκόου τοῦ βασιλέως τῆς Ἀγγλίας. Ὁ νόμος ὥριζεν ἀκόμη, ὅτι εἰς τῶν διευθυντῶν τῆς ἑταιρείας ἔπρεπε νὰ εἶναι Βρετανός, ὁ δὲ διορισμὸς του νὰ ἐγκριθῇ ὑπὸ τῆς κυβερνήσεως. Τέλος, οἱ ὑπάλληλοι ἔπρεπε νὰ εἶναι κατὰ πλειοψηφίαν Βρετανοὶ ἢ νὰ κατάγονται ἀπὸ τὸ Μπαχρέϊν καὶ ἡ ἑταιρεία ἦτο ὑποχρεωμένη νὰ διορίσῃ ἐπιτοπίως (δηλαδὴ εἰς Μπαχρέϊν) ἕνα ἀντιπρόσωπον, ὁ διορισμὸς τοῦ ὁποίου ὑπέκειτο ἐπίσης εἰς τὴν ἔγκρισιν τῆς βρετανικῆς κυβερνήσεως. Ὁ ἐν λόγῳ ἀντιπρόσωπος δὲν ἔπρεπεν ἐν οὐδεμιᾷ περιπτώσει νὰ ἐπικοινωνῇ ἀπ' εὐθείας μὲ τὸν ἐμίρην τοῦ Μπαχρέϊν, ἀλλὰ πάντοτε ρέσω τοῦ ἀντιπροσώπου τοῦ Βρεταινοῦ ἀντιπρέσβεως. ('Ο Βρετανὸς ἀντιπρέσβυς, πολιτικὸς ἐπιτετραμμένος τῆς βρετανικῆς κυβερνήσεως ἦτο ὑπεύθυνος δι' ὁλόκληρον τὴν ζώνην τοῦ Περσικοῦ κόλπου, ἀντεπροσωπεύετο δὲ ὑπὸ πρακτόρων, εἰς Μανάμα, Μασκάτην καὶ Ἄλ Κουβάϊτ, πρωτευούσας τῶν ἐμιράτων τοῦ Μπαχρέϊν, τοῦ Ὁμὰν καὶ τοῦ Κουβέϊτ).

Τὴν 1ην Αὐγούστου 1930, ἡ Σόκαλ ἦτο πλέον εἰς θέσιν νὰ μεταβιβάσῃ ἐπισήμως τὴν ἐκχώρησιν εἰς τὴν καναδικὴν θυγατρικὴν ἑταιρείαν της. καλουμένην Μπαχρέϊν Πετρόλεουμ Κόμπανυ. Ταυτοχρόνως ἀνεκοίνωσε ὅτι ὁ ταγματάρχης Φρὰνκ Χόλμς θὰ ἦτο ὁ ἐπίσημος ἀντιπρόσωπός της εἰς τὸ Μπαχρέϊν.

Ἐν ἀντιθέσει μὲ τὰς ἀρνητικὰς προβλέψεις τῶν γεωλόγων τῆς Ἰρὰκ Πετρόλεουμ Κόμπανυ, τὸ πετρέλαιον ἀνέβλυσε διὰ πρώτην φορὰν εἰς Μπαχρέϊν τὴ 14ην Ὀκτωβρίου 1931, ἀλλ' οἱ τεχνικοὶ τῆς Σόκαλ ἐγνώριζον πρὸ πολλοῦ ὅτι ἡ νῆσος ἦτο ἓν πραγματικὸν ταμεῖον μαύρου χρυσοῦ. Τὸ σπουδαιότερον ἦτο, ὅτι μὲ τὰς γεωτρήσεις των εἶχον διαπιστώσει τὴν ὕπαρξιν ἑνὸς ἀσυγκρίτως μεγαλυτέρου καὶ πλουσιωτέρου κοιτάσματος πετρελαίου εἰς τὸ ὑπέδαφος τῆς χώρας; τὴν ὁποίαν διέκριναν ἐνίοτε μακράν, παρὰ τὴν ἀχλὺν τῆς ζέστης — τῆς Σαουδικῆς Ἀραβίας.

Πεπεισμένος ἀπολύτως, ὅτι ἡ Σαουδικὴ Ἀραβία διέθετεν ἀπεράντους πετρελαϊκοὺς θησαυρούς, εἰς ἐκ τῶν γεωλόγων τῆς Σόκαλ, ὀνόματι Φρὲδ Νταῖβις, ἔπεισε τοὺς ἰθύνοντας τῆς ἑταιρείας, εἰς Ἅγιον Φραγκίσκον, ὅπως προβοῦν εἰς διαβήματα, διὰ νὰ ἀποκτήσουν τὴν σχετικὴν ἐκχώρησιν. Τὸ διοικητικὸν συμβούλιον τῆς Σόκαλ, ἀπεφάσισε τότε νὰ ἐπικοινωνήσῃ μετὰ τοῦ Ἴμπν Σαοὺδ καὶ ἔκοινεν ὅτι ὁ ταγματάρχης Φρὰνκ Χόλμς, ὅστις ἦτο πλέον ἰδικός της ἄνθρωπος, ἦτο καὶ ὁ καταλληλότερος ἄνθρωπος, διὰ νὰ ἀναλάβῃ χρέη μεσάζοντος.

Παρηγγέλθη, λοιπόν, εἰς τὸν Χόλμς νὰ ἐπιζητήσῃ μίαν ἀκρόασιν τοῦ βασιλέως τῆς Σαουδικῆς Ἀραβίας, καὶ ὁ Νεοζηλανδὸς ἀπεδέχθη ἀσμένως τὴν ἐντολήν. Ἐν τούτοις, φαίνεται ὅτι «παρέλειψε» νὰ γνωστοποιήσῃ εἰς τοὺς ἐργοδότας του ὅτι ἔχων διακόψει τὴν πληρωμὴν εἰς τὸν Ἴμπν Σαοὺδ, τῆς ἐπιχορηγήσεως τὴν ὁποίαν τοῦ ὤφειλε διὰ τὴν ἐκχώρησιν τῆς Ἄλ Χάσα, δὲν ἐβιάζετο καὶ πολὺ νὰ συναντήσῃ τὸν ἔχοντα νὰ λάβῃ παρ' αὐτοῦ βασιλέα τῆς Ἀραβίας.

Ἐνῶ, λοιπόν, ὑπὸ τὴν πνιγηρὰν ζέστην τοῦ Μπαχρέϊν οἱ ὑπεύθυνοι τῆς Σόκαλ ἀνέμεναν ἀνυπομόνως τὸ σῆμα, ποὺ θὰ ἐπέτρεπεν εἰς αὐτοὺς νὰ διαβοῦν τὸν στενὸν πορθμόν, ὅστις τοὺς ἐχώριζεν ἀπὸ τὰ προσδοκώμενα πλούτη τοῦ ὑπεδάφους τῆς Ἄλ Χάσα, ὁ Χόλμς ἀνέβαλλε συνεχῶς τὴν περίφημον συνάντησίν του μετὰ τοῦ βασιλέως. Ἰσχυρίσθη πρῶτον, ὅτι ὁ Ἴμπν Σαοὺδ εἶχεν ἀναχωρήσει εἰς ἐκστρατείαν, ἔπειτα ὅτι εἶχε πένθος διὰ μίαν ἐκ τῶν συζύγων του. Τελικῶς, ἀπαυδήσαντες νὰ ἀναμένουν τὴν πραγματοποίησιν τῆς συναντήσεως, ὁ Νταῖβις καὶ οἱ ὑπεύθυνοι τῆς Σόκαλ ἐπέστρεψαν εἰς τὰς Ἡνωμένας Πολιτείας.

ΣΥΝΕΧΙΖΕΤΑΙ

ΣΥΝΕΡΓΕΙΟΝ ΑΥΤΟΚΙΝΗΤΩΝ
ΚΑΙ ΜΗΧΑΝΗΜΑΤΩΝ ΟΔΟΠΟΙΪΑΣ
ΓΕΩΡΓΙΟΥ Ι. ΜΑΡΓΑΖΑ
ΓΙΑΝΝΙΤΣΩΝ 3
ΤΗΛ. 421.884 — ΟΙΚΙΑ 327.890
ΠΑΤΡΑΙ

Τυπογραφεῖον Καλλιτεχνικὸ
"ΣΑΜΑΡΤΖΗ"
ΕΝΤΥΠΑ - ΜΠΛΙΕΤΤΑ
ΑΓΓΕΛΤΗΡΙΑ ΓΑΜΩΝ
ΕΥΡΩΠΗΣ
Ἁγ. Ἀνδρέου 61 (ἐντὸς τῆς στοᾶς)
Τηλ. 275-505 ΠΑΤΡΑΙ

ΜΙΚΡΑΙ ΑΓΓΕΛΙΑΙ

ΕΝΟΙΚΙΑΣΕΙΣ

ΕΝΟΙΚΙΑΖΟΝΤΑΙ διαμερίσματα ἑνός, δύο καὶ τριῶν δωματίων, πολυκατοικία ὁδοῦ Ἄστιγγος — Μητροπολίτου Δέρκων — Παξῶν. Πληροφορίαι ἐκεῖ, ὧρες 7—14.

ΕΝΟΙΚΙΑΖΕΤΑΙ αἴθουσα καινουργὴς 180 τ.μ. κατάλληλος διὰ βιοτεχνίαν ἢ κάθε ἄλλη ἐργασία ἐπὶ τῆς ὁδοῦ Γηροκομείου ἀριθμ. 85. Πληροφορίαι τηλ: 220-465.

ΓΚΑΡΣΟΝΙΕΡΑ 45 τ.μ. ἐνοικιάζεται πλησίον Ὑψηλῶν Ἀλωνίων ἐπὶ τῆς διασταυρώσεως τῶν ὁδῶν Παναχαϊκοῦ καὶ Γεωργ. Ὀλυμπίου. Πληροφορίαι τηλ: 279-893.

ΑΝΕΤΕΣ καὶ ΧΑΡΟΥΜΕΝΕΣ διακοπὲς εἰς τὴν μαγευτικὴν παραλίαν τῆς Σεργούλας. Ἐνοικιάζεται ἐπιπλωμένον δυάρι, μέσα εἰς τὴν θάλασσαν καὶ τὰ πλατάνια. Πληροφορίαι: τηλ. 277-557 καὶ 279--895.

ΕΝΟΙΚΙΑΖΕΤΑΙ γωνιαῖο ψωτεινὸν κατάστημα κατάλληλον δι' οἱανδήποτε ἐργασίαν 140 τετραγωνικὰ μέτρα εἰς θέσιν Κουκούλι πλησίον τοῦ Κέντρου «Κούκου». Πληροφορίαι κ. Ἀλέξ. Ντάρμαν ἢ Βασίλ. Βλάντην Κουκούλι

ΕΝΟΙΚΙΑΖΕΤΑΙ δροφος παλαιᾶς οἰκίας εἰς καλὴν κατάστασιν, 6 μεγάλων δωματίων, τὰ τρία ἑνοῦνται μὲ τετράφυλλες μεγάλη κουζίνα, χωριστὸ μπάνιο, κατάλληλος καὶ δι' ἐπαγγελματικὴν στέγην, πλησίον πλατείας Ὄλγας, Ἀράτου 14 α'.

ΕΝΟΙΚΙΑΖΕΤΑΙ δωμάτιον εἰς τὸ στενὸ Ραδινοῦ 6, δι' ἐργένην. Πληροφορίαι ἐκεῖ.

ΕΠΙΠΛΩΜΕΝΗ ἐνοικιάζεται κεντρικὴ γκαρσονιέρα διὰ σοβαρὸν κύριον ἢ κυρίαν. Πληροφορίαι τηλ. 273-990

ΕΝΟΙΚΙΑΖΕΤΑΙ κατάστημα νε ὀκτίστον, Καραϊσκάκη καὶ Μιαούλη γωνία, 60 τετραγ. μέτρων, μὲ ὑπόγειον 70 τετρ. μέτρα, καὶ μὲ πατάρι. Πληροφορίαι, τηλ. 277--914.

Ζητοῦν θέσιν

ΔΕΣΠΟΙΝΙΣ ἀπόφοιτος Λυκείου καὶ Ἀγλγικῶν ζητεῖ ἀνάλογον ἐργασίαν. Προτιμᾶ τουριστικὸν γραφεῖον ἢ πρακτορεῖον. Πληροφορίαι 272-305.

ΖΗΤΗΣΕΙΣ

ΖΗΤΕΙΤΑΙ οἰκιακὴ βοηθὸς ἄνω τῶν 40 ἐτῶν, τηλ. 272-819.

ΖΗΤΕΙΤΑΙ καμαριέρα διὰ τὸ ξενοδοχεῖον «Ὀλύμπια». Πληροφορίες τηλ: 277-512.

ΖΗΤΟΥΝΤΑΙ μικροὶ 16-17 ἐτῶν καὶ βουρτσαδῶροι νικελωτηρίου (ἑβδομὰς 5 ἡμερῶν). Πληροφορίαι τηλ. 991-753.

ΖΗΤΕΙΤΑΙ συνεργάτης πεπειραμένος ἄνευ κεφαλαίου διὰ ἰχθυοπωλεῖον. Πληροφορίαι τηλ. 274-066.

ΒΙΟΤΕΧΝΙΑ ἑτοίμων ἐνδυμάτων ζητεῖ κοπτοραπτοῦδες γιὰ φανελλάκι. Πληροφορίες, Παναχαϊκοῦ 52. Τηλ: 320-964 κ. Βασ. Σουλιώτην.

ΖΗΤΟΥΝΤΑΙ μαραγκοὶ κουφωμάτων διὰ μόνιμον ἀπασχόλησιν, μὲ προοπτικὴν ἐξελίξεως. Πληροφορίαι κ. Μπονέλλην, Δ. Γούναρη 25 τηλ. 222-261 τὰς ἀπογευματινὰς ὥρας, ὡς καὶ ὁδὸς Πουκεβίλ ἀριθμ. 5, τὰς πρωϊνὰς ὥρας.

ΖΗΤΟΥΝΤΑΙ ἠλεκτροσυγκολληταὶ — σιδηρουργοί, διὰ μόνιμον ἐργασίαν παρὰ τῆς βιομηχανίας θερμοσιφώνων ΤΡΟΠΙΚΑΛ. Μισθὸς ἱκανοποιητικός. Πληροφορίαι κ. Ἀναστ. Χρυσαΐτην, Ἅγιος Σπυρίδων Λεύκας, τηλ: 521-702 καὶ 521-997.

ΠΩΛΗΣΕΙΣ

ΠΩΛΟΥΝΤΑΙ βάρκα 3,40 μ. μηχανὴ ἐξωλέμβια 3 ἵππων, παραγάδι καὶ δίκτυα 100 μέτρων σὲ ἄριστη κατάσταση 25.000 δρχ., τηλ. 420-262.

ΠΩΛΕΙΤΑΙ Χένκελ Τούριστ εἰς ἄριστη κατάσταση, πληροφορίαι, τηλ. 322- 796.

ΠΩΛΕΙΤΑΙ τροχόσπιτο. Πληροφορίαι κ. Νικ. Δημόπουλον, τηλ. 321-527.

ΠΩΛΟΥΝΤΑΙ ἢ ἐνοικιάζονται, κατάστημα καὶ γκαρσονιέρες ἐπὶ τῆς ὁδοῦ Ἀράτου 34—38. Πληροφορίαι, τηλ. 278-515.

ΠΩΛΕΙΤΑΙ αὐτοκίνητον Φόλκξ Βάγκεν Σκαραβαῖος. Πληροφορίες τηλ. 425-166 καὶ 279-818. Γίνονται καὶ εὐκολίες.

ΠΩΛΟΥΝΤΑΙ παραθαλάσσια οἰκόπεδα εἰς προνομιοῦχον περιοχὴ Ρίου καὶ ἐντὸς σχεδίου Οἰκισμοῦ. Πληροφορίες στὸ τηλέφ. 991-435.

ΣΚΑΦΟΣ πωλεῖται «Φίμπρα 18 ποδῶν» μηχανὴ ἔσω — ἔξω 90 ἵππων, βενζίνη, εἰς ἄριστην κατάστασιν. Πληροφορίες τηλ: 272-321.

ΕΥΚΑΙΡΙΑ. Μὲ 1.300 δρχ. τὸ μέτρο οἰκόπεδα πλησίον τοῦ Γενικοῦ Κρατικοῦ Νοσοκομείου, ἄρτια καὶ οἰκοδομήσιμα. Πληροφορίες τηλ. 223-095.

ΠΩΛΕΙΤΑΙ ἢ δίδεται μὲ ἀντιπαροχὴ οἰκόπεδο 2.000 πήχεων εἰς παραλίαν Κάτω Ἀλισσοῦ μὲ πρόσοψη στὴ θάλασσα. Πληροφορίαι τηλ: 0693) 71-265 καὶ 71-456.

ΓΡΑΜΜΑΤΟΣΗΜΑ
ΝΟΜΙΣΜΑΤΑ
Πωλῶ-Ἀγοράζω
ΣΕ ΚΑΛΕΣ ΤΙΜΕΣ
ΑΠΟΣΤΟΛΑΚΟΣ
ΜΑΙΖΩΝΟΣ 66 ΤΗΛ. 27 33 65

ΠΩΛΟΥΝΤΑΙ εἰς τὴν ὁδὸν Ζαΐμη 22 ἔναντι νέου ἀνεγειρομένου Ταχυδρομείου Προσκλητήρια Γάμων καὶ Βαπτίσεων εἰς μεγάλην συλλογὴν καὶ ποικιλίαν σχεδίων καὶ χρωματισμῶν. Τηλ: 277-416.

ΠΩΛΟΥΝΤΑΙ προνομιοῦχα οἰκόπεδα εἰς Ἅγιον Βασίλειον μὲ φάτσα τὸν κεντρικὸ δρόμο, 200 μέτρα ἀπὸ τὴ θάλασσα. Πληροφορίαι Δημ. Παπαθανασόπουλον, τηλ: 991 --407.

ΠΩΛΕΙΤΑΙ οἰκόπεδο ἐντὸς οἰκισμοῦ στὸ Ρίον ἐκτάσεως 590 μ. πλησίον ὅλων τῶν εὐκολιῶν, σὲ τιμὴ εὐκαιρίας. Πληρ. Μεσιτικὸ Γραφεῖο κ. Β. Καραμπέρου τηλ 271--205.

ΠΩΛΕΙΤΑΙ ἔκτασις (2) περίπου στρεμμάτων ἐντὸς οἰκισμοῦ φάτσα ἐπὶ κεντρικῆς λεωφόρου κατάλληλος γιὰ ὁποιαδήποτε χρήσι σὲ τιμὴ εὐκαιρίας. Πληρ. Μεσιτικὸ Γραφεῖο κ. Β. Καραμπέρου τηλ. 271-205.

ΠΩΛΕΙΤΑΙ φορτηγὸν MERCEDES 1424 ἀνατρεπόμενο μὲ καινούργια καρότσα, ἐπίσης, MAN σασὶ Γερμανίας; γιὰ ἀνατροπὴ 10 κυβικά. Γίνονται εὐκολίες καὶ ἀνταλλαγή. Πληρ. Μαιζῶνος 208, τηλ: 331-184 καὶ 320-107.

ΗΜΙΥΠΟΓΕΙΟΝ πωλεῖται καὶ ἐνοικιάζεται, κατάλληλον γιὰ ἐπαγγελματικὴν στέγην, 110 τετρ. μέτρα μὲ ἄλλα 120 τετρ. μέτρα συνεχομένης αὐλῆς (ἀκάλυπτος χῶρος) στὴν πολυκατοικία Μακεδονίας 76 (ὄπισθεν Ἀγ. Ἀλεξίου). Πληροφορίαι κ. Περικλῆν Σκαναβήν Ἑλλ. Στρατιώτου 19. τηλ: 421.--033.

ΠΩΛΟΥΝΤΑΙ οἰκόπεδα πλησίον Ἐθνικῆς ὁδοῦ Πατρῶν — Ἀθηνῶν. α) Οἰκόπεδο 640 μέτρα μὲ φάτσα εἰς πλατεῖα ἀξίας 1,5 ἑκατομμυρίου καὶ 6) οἰκόπεδο 400 μέτρων ἀξίας 1.200.000. γ) Οἰκόπεδο ἐπὶ τῆς ὁδοῦ τῶν Κάτω Συχαινῶν 20Χ20 ἀξίας 900.000. Ἐπίσης, οἰκόπεδα εἰς Ταραμπούρα, Σαμαρᾶ, Κρεμαναλᾶ, Ψαρρφᾶ Κοτρώνι, Ρίον, Ἀρόη. Πληροφορίες, Κανακάρη 178 α' ὄροφος 2 γραφεῖον, κ. Γερ. Πεφάνην τηλ: 272-693.

ΠΩΛΟΥΝΤΑΙ ἕνα Πιεστήριον Ὄρθιον Αὐτόματον Χαιδεμβέργη Μεταχειρισμένον εἰς ἄριστην κατάστασιν. 2ον) Ἕνα Πιεστήριον Αὐτόματον Ὀρθιον Γραφοπρὲς ΚΟΝΟ Μεταχειρισμένον εἰς ἄριστην κατάστασιν. Ἕνα Πιεστήριον Ὄρθιον Μεταχειρισμένον διαστ. 23Χ35 εἰς ἄριστην κατάστασιν μετὰ τοῦ ἠλεκτροκινητῆρος του. Ἕνα Επίπεδον Πιεστήριον Αὐτόματον Μεταχειρισμένον Μάρκας ΠΛΑΝΕΤΤΑ διαστ. 50Χ70 εἰς ἄριστην κατάστασίν. Πληροφορίαι ὁδὸς Ζαΐμη 22. Τηλ: 277-416.

ΠΩΛΟΥΝΤΑΙ οἰκία εἰς Λεύκαν, ἐκ 4 δωματίων ἀξίας ἑνὸς ἑκατομμυρίου. Οἰκία εἰς Ταραμπούρα ἐκ 4 δωματίων μετὰ μεγάλου οἰκοπέδου ἀξίας ἑνὸς ἑκατομμυρίου. Οἰκία εἰς Ἀγίαν Τριάδα ἐκ τριῶν δωματίων μετὰ δοηθητικῶν χώρων 1.300.000 δρχ. Οἰκία εἰς Ταμπάχανα ἐκ τριῶν δωματίων μετὰ τῶν δοηθητικῶν χώρων μὲ προοπτικὴ 4 ὀρόφων ἀξίας 950.000. Οἰκία στὴ Μεταμόρφωση Σωτῆρος Ὀθρυᾶς 125 τ.μ. μὲ προαύλιο μεγάλο ἀξίας 1.100.000. Οἰκία στὴν περιοχὴ Συνόρων ἐκ τριῶν δωματίων μετὰ τῶν δοηθητικῶν χώρων ἀξίας 900.000. Οἰκία μεθ' ἑνὸς στρέμματος μὲ προοπτικὴ γιὰ τρεῖς ὀρόφους 1,5 ἑκατομμυρίου. Οἰκία εἰς Ἀνθούπολιν ἀποτελουμένη ἐκ 4 κυρίων δωματίων μετὰ δοηθητικῶν χώρων καὶ προοπτικὴ 4 ὀρόφων μετὰ μεγάλου οἰκοπέδου ἀξίας 1.050.000. Ἐπίσης πωλεῖται ὁ 6' ὄροφος ἐκ 4 κυρίων δωματίων μὲ τὸν ἀέρα εἰς Ἀνθούπολιν ἀξίας 750.000 δρχ. Πληροφορίες Κανακάρη 178 α' ὄροφος 2 γραφεῖον κ. Γερ. Πεφάνην τηλ: 272-693.

ΠΩΛΕΙΤΑΙ γκαρσονιέρα εἰς ἡμιόροφον ἐπὶ τῆς προσόψεως πολυκατοικίας, 27 τ.μ. ἐπὶ τῆς ὁδοῦ Ἀράτου 49. Πληροφορίες τηλ: 272-933 ἀπὸ ὥρας 6—10 μ.μ.

ΠΩΛΕΙΤΑΙ οἰκόπεδο ἐντὸς οἰκισμοῦ γωνιακὸ στὸν Ἅγ. Βασίλειο κάτωθεν παλαιᾶς Ἐθνικῆς ὁδοῦ σὲ τιμὴ εὐκαιρίας. Πληρ. Μεσιτικὸ Γραφεῖο κ. Β. Καραμπέρου τηλ. 271-205.

ΠΩΛΕΙΤΑΙ εἰς Μίχα (ἔναντι ἑστιατορείου) οἰκόπεδον μὲ ἄδεια τοποθετήσεως λυομένου, ἐπὶ ἑτοίμου βάσεως ἐκ μπετὸν — ἀρμέ. Πληροφορίαι τηλ. 274-686 καὶ 420-597.

ΠΩΛΟΥΝΤΑΙ καταστήματα, κεντρικά, τετραγωνικὰ μέτρα 300, 100, 80 καὶ 70. Πληροφορίες Θεόδωρο Κ. Ἄννινο πλ. Γεωργίου 34 τηλ: 279-390 ὧρες 10—11 π.μ. καὶ 6—8.30 μ.μ.

ΠΩΛΕΙΤΑΙ ἡμιυπόγειον 85 τ.μ. εἰς νεοανεγειρομένην οἰκοδομὴν εἰς τὴν ὁδὸν Καποδιστρίου 9 κατάλληλον διὰ πᾶσαν ἐπαγγελματικὴν στέγην. Πληροφορίαι, τηλ. 327 --069.

ΠΩΛΕΙΤΑΙ μοτοσακὸ ΧΟΝΤΑ, ἐνισχυμένο σὲ ὀγδοντάρι ἀντὶ δρχ. 20.000. Πληροφορίαι στὰ γραφεῖα μας στὸν Θεόδ. Παπαδόπουλον. ἀπὸ ὥρα 7 μ.μ. κάθε μέρα πλὴν Κυριακῆς.

ΠΩΛΕΙΤΑΙ Γαῖτα 4½ μέτρα μὲ βενζινομηχανὴ σὲ ἄριστη κατάσταση καὶ μὲ δίχτυα ἁπλάδια καὶ μανομένα περίπου 200 — 300 μέτρα. Πληροφορίαι στὴ Παραλία (ΦΩΛΗΑ) στὸν Παναγιώτη Ρῶσσο, καὶ σὲ τιμὴ πολὺ συμφέρουσα.

ΠΩΛΕΙΤΑΙ διώροφος μονοκατοικία περιλαμβάνουσα, 1ος ὄροφος 5ἄρι, ἰσόγειο κατάστημα καὶ 2ἄρι, ἐπὶ τ