ΣΗΜΕΙΩΜΑΤΑΡΙΟ

ΜΕΡΙΚΕΣ ὀξιοπρόσεκτες ἔρευνες ποὺ ἔγιναν τελευταία, ἔχουν πείσει αὐτοὺς ποὺ ἀσχολοῦνται μὲ πρωτογονιστικὲς μελέτες, ὅτι οἱ μεγάλοι πίθηκοι ἔχουν πολὺ πιὸ ἤρεμο καὶ γαλήνιο χαρακτῆρα καὶ συγγενεύουν μὲ τὸν ἄνθρωπο πολὺ περισσότερο τόσο ἀπὸ τὴν βιολογικὴ ὅσο καὶ ἀπὸ τὴν νοητικὴ ἄποψη σὲ σχέση μὲ τὰ ὅσα πιστεύονταν μέχρι σήμερα. Οἱ μεγάλοι πίθηκοι ἀνήκουν σὲ μιὰ ὁμάδα πλασμάτων ποὺ μπορεῖ νὰ χαρακτηρισθοῦν ἀρχέγονα. Τὰ εἴδη ποὺ ἀνήκουν στὴν οἰκογένεια αὐτὴ κυμαίνονται ἀπὸ μικρὰ πιθηκοειδῆ ζῶα μέχρι τοὺς μεγάλους ἀνθρωποειδεῖς πιθήκους. Πολλοὶ ἀπὸ τοὺς μεγάλους αὐτοὺς πιθήκους ἔχουν ὁμοιότητες μὲ τὸν ἄνθρωπο τόσο στὸ σῶμα ὅσο καὶ στὸν ἐγκέφαλο, γιατὶ οἱ πρόγονοί τους πρὶν ἀπὸ ἑκατομμύρια χρόνια ἀνθρωποποιήθηκαν πλήρως κι' ἐδημιούργησαν τὸ ἀνθρώπινο γένος. Πάντως, οἱ πίθηκοι εἶναι οἱ πιὸ ἐμφανεῖς ἐξάδελφοι τοῦ ἀνθρώπου καὶ μερικὰ εἴδη ἀπὸ αὐτοὺς παρέχουν ἐνδείξεις ὅτι διαθέτουν μιὰ στοιχειώδη εὐφυΐα. Οἱ νεαροὶ γίββωνες, π.χ. παίζουν πολύπλοκα παιχνίδια, ρίχνοντας, πιάνοντας ἢ κρύβοντας διάφορα ἀντικείμενα. Ἀλλὰ οἱ μεγάλοι πίθηκοι ποὺ ἔχουν ἐγκέφαλο βαρύτερο, ἐκτὸς ἀπὸ τὸν τοῦ ἀνθρώπου, ἔχουν συμπεριφορὰ ποὺ μπορεῖ νὰ λεχθεῖ ὅτι πλησιάζει τὴν συμπεριφορὰ τοῦ ἀνθρώπου. «Δὲν εἶναι ἄνθρωποι», γνωμοδοτεῖ ὁ Ὁλλανδὸς ἀνθρωπολόγος Ἄντριαν Κόρτλαντ, «ἀλλὰ δὲν μπορεῖ νὰ λεχθεῖ ὅτι εἶναι καὶ ζῶα». Ἡ καταπληκτικὴ αὐτὴ διαπίστωση ἔχει ἐπιβεβαιωθεῖ ἀπὸ σωρεῖα νεωτέρων ἐρευνῶν. Οἱ ἐπιστήμονες παρατήρησαν ἐπὶ μῆνες τὴν συμπεριφορὰ τῶν πιθήκων στὸ περιβάλλον τους. Ἄλλοι πάλι πῆραν πιθήκους στὰ σπίτια τους καὶ τοὺς φέρθηκαν σὰν νὰ ἦταν παιδιά τους. Ἄλλοι μελέτησαν τὴν φυσιολογία τους καὶ τὸν βαθμὸ τῆς εὐφυΐας τους. Τὰ ἀποτελέσματα ἦταν σαφῆ. Ἀπέδειξαν, ὅπως συμφωνοῦν ὁμόφωνα οἱ ἐπιστήμονες, καὶ μάλιστα κατὰ τρόπο ἀδιαφιλονίκητο, ὅτι ὁ ἄνθρωπος δὲν εἶναι μοναδικὸς στὴν γῆ.

ΜΙΑ ΠΟΛΥ ἐνδιαφέρουσα ἀπόθηκη εὐτυχῆς πλευρᾶς εἴδηση δημοσιεύεται στὶς παρισινὲς ἐφημερίδες. Ἡ γενικὴ συνέλευση τῶν Γάλλων ραββίνων ἀνεκοίνωσε ὅτι ἀντιτίθεται στὴν ἀφαίρεση καὶ τὴν μεταμόσχευση ὀργάνων ἀπὸ ἄνθρωπο σὲ ἄνθρωπο. Ἡ συνέλευση στηρίζει τὴν στάσι της αὐτὴ στὶς ἀρχὲς τοῦ ἰουδαϊσμοῦ, ποὺ κατὰ τὴν ἄποψή της, ἀπαγορεύουν τὴν μεταμόσχευση ὀργάνων. Καὶ οἱ Γάλλοι ραββίνοι ἐξηγοῦν τὴν ἀναχρονιστική τους στάση μὲ τὸ ἀκόλουθο σκεπτικό: «Ὁ ἀπόλυτος σεβασμὸς τῆς ἐξόχου ἀξιοπρεπείας τοῦ ἀνθρώπου ὡς ἀτόμου ἐπεκτείνεται καὶ στὸ σαρκικό του περίβλημα. Γι' αὐτὸ καὶ ἀπαγορεύομε τὴν αὐτοψία. Ἀκόμη περισσότερο ἀπαγορεύεται ἡ κάθε εἴδους ἀφαίρεση ὀργάνων ἀπὸ τὸ ἀνθρώπινο σῶμα, ἰδιαίτερα ὅταν πρόκειται νὰ χρησιμοποιηθοῦν γιὰ τράπεζα ὀργάνων». Ἀλλὰ ἐπειδὴ ἡ συνέλευση τῶν Γάλλων ραββίνων διέκρινε ὅτι εἶναι ἀδύνατο νὰ ἐφαρμοσθοῦν οἱ ἀπηχήσεις της αὐτὲς τόσο ὡς πρὸς τὴν αὐτοψία, ὅσο καὶ ὡς πρὸς τὴν μεταμόσχευση, ἔσπευσε νὰ τὶς ἐξειδικεύσει καὶ νὰ τονίσει ὅτι ἰδιαίτερα γιὰ τὴν μεταμόσχευση οἱ ἀποφάσεις αὐτὲς εἶναι ἀνεκτὲς «ὅταν πρόκειται νὰ σωθεῖ ἐπὶ τόπου ἄλλο ἄτομο ποὺ διατρέχει ἄμεσο κίνδυνο» καὶ ὅταν ὁ δότης ἔχει δώσει γραπτὴ συγκατάθεση πρὶν νὰ εἰσαχθεῖ στὸ νοσοκομεῖο...». Ἔτσι ἡ συνέλευση τῶν Γάλλων ραββίνων συμβιβάσθηκε μὲ τὴν σύγχρονη ἰατρικὴ καὶ ἐγκρίνει ὑπὸ ὅρους τὴν μεταμόσχευση ὀργάνων. Ποόκειται ὅμως γιὰ ὅρους ποὺ εἶναι ἀπαγορευτικοὶ σὲ πολλὲς περιπτώσεις καὶ ποὺ μπορεῖ νὰ δημιουργήσουν σοβαρὰ προβλήματα γιὰ πολλοὺς συνανθρώπους ποὺ ἡ ζωὴ καὶ ἡ ἀρτιμέλειά τους μπορεῖ νὰ ἐξαρτηθεῖ ἀπὸ μιὰ ἄμεση μεταμόσχευση ὀργάνων ποὺ δὲν μπορεῖ νὰ ληφθοῦν ἀπὸ καμμιὰ ἄλλη πηγὴ ἐκτὸς ἀπὸ μιὰ εἰδικὴ τράπεζα ὀργάνων, ὅπως εἶναι ἡ τῶν ὀφθαλμῶν κλπ. Φαίνεται ὅμως ὅτι ἡ ἀπόφαση αὐτὴ θὰ μείνει μόνο στὰ πρακτικὰ τῆς συνελεύσεως τῶν ραββίνων καὶ ὅτι στὴν πράξη δὲν πρόκειται νὰ ἐφαρμοστεῖ. Προκάλεσε, ἔμμως, διεθνὲς ἐνδιαφέρον καὶ σχόλια σὰν ἀνάμιξη θρησκείας σὲ θέματα ποὺ ἀναφέρονται στὴν ὑγεία καὶ τὴν εὐημερία τοῦ ἀνθρώπου.

ΟΙ ΙΔΙΩΤΙΚΟΙ μεταλλευτικοὶ φορεῖς ἔχουν ἀναπτύξει στὴ χώρα μας κατὰ τὶς τρεῖς τελευταῖες δεκαετίες ἔντονη δραστηριότητα στὸν τομέα τῆς γεωλογικῆς καὶ μεταλλευτικῆς ἐρευνας. Στόχος τῆς δραστηριότητας αὐτῆς εἶναι ἡ ἀνακάλυψη νέων οἰκοτομικὰ πρόσφορων κοιτασμάτων ὀρυκτῶν καὶ μεταλλευμάτων καὶ ἡ ἀνακάλυψη κοιτασμάτων ποὺ εἶναι ἤδη γνωστά. Ὅπως ἔχει ἀναφερθεῖ ὁ σύνδεσμος τῶν μεταλλευτικῶν ἐπιχειρήσεων, ἡ ἐρευνητικὴ αὐτὴ προσπάθεια τῶν ἰδιωτικῶν φορέων εἶναι συνεχὴς καὶ ἀδιάλειπτη καὶ συνδέεται ἄμεσα μὲ τὴ συνεχῶς ἐντεινόμενη παραγωγικὴ δραστηριότητά τους καὶ τὶς συνεχῶς αὐξανόμενες ἐπενδύσεις τους. Καὶ γιὰ νὰ ἐπιτευχθοῦν οἱ ἐρευνητικοὶ αὐτοὶ στόχοι ἔχουν ὀργανωθεῖ εἰδικὰ ἐρευνητικὰ τμήματα κατὰ τὰ πρότυπα τῶν εὐρωπαϊκῶν καὶ ἀμερικανικῶν μεταλλευτικῶν ἐπιχειρήσεων ἐπανδρωμένα μὲ ἔμπειρο καὶ κατάλληλα ἐκπαιδευμένο ἐπιστημονικὸ καὶ τεχνικὸ προσωπικὸ καὶ ἐξοπλισμένα μὲ ὅλα τὰ σύγχρονα ἐρευνητικὰ μέσα. Σύμφωνα μὲ τὰ στοιχεῖα ποὺ ὑπάρχουν διαθέσιμα σήμερα, οἱ σημαντικότεροι ἰδιωτικοὶ φορεῖς ποὺ ἀσχολοῦνται μὲ τὰ μεταλλεῖα, ἀπασχολοῦν σὲ γεωλογικὴ καὶ μεταλλευτικὴ ἔρευνα 85 διπλωματούχους ἀνωτάτων σχολῶν, 155 πτυχιούχους χειριστὲς γεωτρυπάνων, 243 δοηθοὺς χειριστῶν, ὁδηγοὺς αὐτοκινήτων καὶ λοιποὺς ἐργάτες. Θὰ πρέπει νὰ σημειωθεῖ ὅτι πολλοὶ ἀπὸ τοὺς διπλωματούχους ἀνωτάτων σχολῶν ποὺ ἀσχολοῦνται μὲ τὴν μεταλλευτικὴ ἔρευνα, ἔχουν πεῖρα δεκαετιῶν, στὴν ἐργασία τους, μεταπτυχιακὲς σπουδὲς ἢ ἐξειδικεύσεις σὲ πανεπιστήμια ἢ πολυτεχνεῖα τῆς χώρας μας ἢ τοῦ ἐξωτερικοῦ καὶ σὲ μεγάλα ἐρευνητικὰ κέντρα τοῦ ἐξωτερικοῦ. Ἐπισκέψεις μεγάλων μεταλλευτικῶν κέντρων τοῦ ἐξωτερικοῦ, παρακολούθηση συνεδρίων καὶ σεμιναρίων καὶ ἀάλογες δραστηριότητες συντελοῦν στὴ συνεχὴ βελτίωση τῆς στάθμης τοῦ προσωπικοῦ αὐτοῦ. Ἐπίσης οἱ ἀπασχολούμενοι στὰ γεωτρύπανα χειριστὲς εἶναι ἄριστα ἐκπαιδευμένοι καὶ μὲ μακρὸ χρόνια πεῖρα. Γιὰ τὴν ὀργάνωση καὶ τὴν λειτουργία τῶν ἐρευνητικῶν αὐτῶν τμημάτων καὶ γενικὰ γιὰ τὴν ὀρθὴ ἐκτέλεση ἐρευνητικῶν προγραμμάτων, οἱ ἰδιωτικοὶ φορεῖς διαθέτουν κάθε χρόνο σημαντικὰ κεφάλαια. Ὑπογραμμίζεται, ὅτι κατὰ τὴν δεκαετία 1966—76 ἔχει διατεθεῖ ἀπὸ τοὺς φορεῖς αὐτοὺς γιὰ γεωλογικὲς καὶ μεταλλευτικὲς ἔρευνες ἕνα ποσὸ δύο δισεκατομμυρίων δραχμῶν συνολικά.

Ο ΣΥΜΠΟΛΙΤΗΣ

ΗΜΕΡΟΝΥΚΤΙΑ

ΣΑΒΒΑΤΟΝ
29
ΙΟΥΛΙΟΥ

Παρῆλθον 210 ἡμέραι
Ὑπολείπονται 155
Σελήνη 24 ἡμερῶν
Ἀνατολὴ 6.25΄
Δύσις 8.38΄
Καλλινίκου, Θεοδότης, Βασιλίσκου μαρτύρων

Η ΗΜΕΡΑ ΤΩΝ ΠΑΤΡΩΝ

— ο —

Ἰδιοκτήτης
ΑΝΝΑ ΧΡ. ΡΙΖΟΠΟΥΛΟΥ
Βησσαρίωνος 4, Ἀθῆναι

— ο —

Ἐκδότης — Διευθυντὴς
ΧΡΙΣΤΟΣ Α. ΡΙΖΟΠΟΥΛΟΣ
Τσαμαδοῦ 47

— ο —

Ἀρχισυντάκτης
ΝΙΚΟΣ ΠΟΛΙΤΗΣ
Φιλοποίμενος 18

— ο —

Προϊστάμενος Γραφείων — Ὑπογραφέων
ΧΡΙΣΤΟΣ ΑΘΑΝΑΣΙΟΥ
Φιλικῶν 2

ΧΡΟΝΙΚΟΝ

29η ΙΟΥΛΙΟΥ

904. Ἐμφανίζεται πρὸ τοῦ λιμένος τῆς Θεσσαλονίκης στόλος Ἀράβων πειρατῶν, οἱ ὁποῖοι γίνονται κύριοι τῆς πόλεως ἐντὸς δύο ἡμερῶν.

Ο ΑΓΙΟΣ ΤΗΣ ΗΜΕΡΑΣ

Η ΜΝΗΜΗ ΤΟΥ ΑΓΙΟΥ ΜΑΡΤΥΡΟΣ ΚΑΛΛΙΝΙΚΟΥ

Κατήγετο ἐκ Κιλικίας καὶ διέπρεψε διὰ τὴν λογιότητά του περὶ τὸ Εὐαγγέλιον. Περιερχόμενος διαφόρους πόλεις ἔφθασεν εἰς Αἴγυπτον, ὅπου τὸν συνέλαβον καὶ τοῦ ἐζήτησαν μὲ τὴν ἀπειλὴν βασανιστηρίων νὰ ἀρνηθῆ τὸν Χριστόν. Ἐπειδὴ ὅμως δὲν ἐκάμφθη ἡ πίστη του τὸν ἔρριψαν εἰς τὸ πῦρ.

ΑΓΓΛΙΚΑ
Διὰ διαγωνισμοὺς καὶ σπουδὰς εἰς τὸ ἐξωτερικόν.
Ταχυτάτη — Τελεία ἐκμάθησις
ΚΟΡΙΝΘΟΥ 196
(2ος ὄροφος)
ΤΗΛΕΦ. 222-130

—Ἂν ὁ ἀδελφός σου ἔχει σκοπὸ νὰ βγάλη τὸ καλοκαίρι μαζί μας, νὰ πάρουμε ἄλλη μία καρέκλα...

ΤΟ ΣΤΑΥΡΟΛΕΞΟ

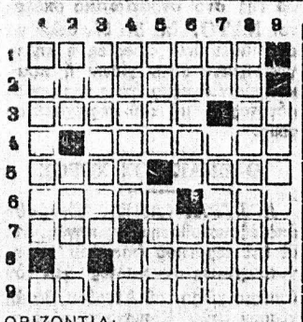

ΟΡΙΖΟΝΤΙΑ:
1. Αὐτὰ τὰ ἀδικήματα τιμωροῦνται δι' ἰδίων ποινῶν.
2. Μὲ πολὺν κόπον (ἐπίρ.).
3. Καλοί, ἀνδρεῖοι (ἀρχ.) — Τὸ 420 ὁλογράφως.
4. Πρωταγωνιστὴς τῆς Ἀποκρηᾶς (γεν.).
5. Μέγας Γάλλος κριτικὸς καὶ φιλόσοφος (1824—1893) — Ἄνθησις, σφριγηλότης (συνών.).
6. Ἡ ἀντιληπτὴ διὰ μιᾶς τῶν αἰσθήσεων — Ἡγέτης ἑκατομμυρίων Ἀσιατῶν (1893—1976).
7. Ποταπόταμος τοῦ Ροδανοῦ— Νῆσος τῶν Φιλιππίνων.
8. Κάνιστρον (ἀρχ.).
9. Ἀδηφάγος ἰχθύς, ἐξαιρετικὸς διὰ σούπαν (δημ.).

ΚΑΘΕΤΑ:
1. Κατ' ἐπέκτασιν φανταστικός.
2. Πρώτον συνθετικὸν πολλῶν λέξεων ποὺ δηλοῖ τὴν δυσκολίαν καὶ τὴν κακότητα — Χωρίον τῆς Ἀττικῆς (ἀντιστρ.).
3. Χωρίον πλησίον τοῦ Ἰσθμοῦ τῆς Κορίνθου (αἰτ.).
4. Πόλις τῆς Νέας Ζηλανδίας — Ἐγγύησις, δημ. (ἠχητ.).
5. Μόχθος του ἡ σκέψις — Ἀγώνισμα ποὺ ἀπαιτεῖ δύναμιν, ἀντιστρόφως.
6. Τῶν φαγητῶν καθορίζονται ἀπὸ τὰς συνταγάς — Ἀριθμὸς (δημ.).
7. Πόλις τῆς Γαλλίας ἐπὶ τοῦ Μάρνη — Μεταφορικῶς, πληροφορεῖται, (σῆμα).
8. Χρησιμοποιεῖται πολὺ εἰς τὸ πλοῖα (αἰτ.).
9. Μεταφορικῶς, κακόμοιρα.

Η ΛΥΣΙΣ εἰς τὴν 7ην σελίδα.

ΕΡΩΤΗΣΕΙΣ

1. Τί εἶναι τὸ παγκράτιον;
2. Τί εἶναι τὸ ἀπολωπίκιον;
3. Τὰ φυτὰ ἀποβάλλουν τὸ νερὸ ποὺ ἀπορροφοῦν ἀπὸ τὴν γῆ;
4. Γιατὶ ἡ Σελήνη μᾶς δείχνει πάντα τὴν ἴδια πλευρά της;

ΑΠΑΝΤΗΣΕΙΣ εἰς τὴν 7ην σελ.

ΠΡΟΒΛΗΜΑ

Τὴν στιγμὴ ἀπὸ τὴν ὁποία ἕνα παιδὶ ὕψους 1,20 μέτρου ρίχνει σκιὰ 3 μέτρων, δένδρο ρίχνει σκιὰ 20 μέτρων. Ποιο τὸ ὕψος τοῦ δένδρου;

Η ΛΥΣΙΣ εἰς τὴν 7ην σελίδα.

ΦΙΛΟΣΟΦΙΑ

—Ἡ εὐτυχία δημιουργεῖ φίλους καὶ ἡ δυστυχία τοὺς δοκιμάζει.

ΣΥΡΟΣ

ΧΙΟΥΜΟΡ

Ἕνα παιδάκι κλαίει στὴ γωνιὰ τοῦ δρόμου. Μερικοὶ πονετικοὶ διαβάτες σταματοῦν γιὰ νὰ τὸ ρωτήσουν τί ἔχει κι ἐκεῖνο τοὺς λέει πῶς ἔχει χαθεῖ. Φτάνει κι ἕνας ἀστυφύλακας, ποὺ τὸ ρωτάει:

—Ξέρεις ποῦ κάθεσαι;

—Ὄχι. Χτὲς ἀλλάξαμε σπίτι καὶ δὲν ἔμαθα τὸν καινούριο δρόμο ποὺ μένουμε!

—Πῶς τὴ λένε τὴ μαμά σου;

—Δὲν ξέρω. Σήμερα ξαναπαντρεύτηκε καὶ δὲν ἔμαθα ἀκόμα τὸ ὄνομά της!...

Ὁ Στίχος

Χαμένοι

Ἡ ζεστὴ παρουσία
ἑνὸς γλάρου,
μᾶς συντρόφευε
στὸ ὠκεάνειο
ταξίδι μας.
Μὰ ἀπὸ χθὲς
μᾶς ἄφησε,
γιατὶ κι' οἱ γλάροι,
ζητοῦν κάποτε
ἕνα ἀκρογιάλι
νὰ ξαποστάσουν.
Κι' ἀπομείναμε πάλι
μόνοι, χαμένοι,
στὴ μέση μιᾶς θάλασσας,
ποὺ οἱ ἀτέλειωτοι
ὁλόϊδιοι δρόμοι της,
δὲν ὁδηγοῦν π
δὲν ὁδηγοῦν πουθενά.

Λ. ΡΑΛΛΗΣ

ΤΑΚΗΣ Ι. ΓΚΙΚΑΣ
ΟΔΟΝΤΙΑΤΡΟΣ
ΔΕΧΕΤΑΙ ΚΑΘΗΜΕΡΙΝΩΣ ΣΤΟ ΙΑΤΡΕΙΟΝ ΤΟΥ ΕΠΙ ΤΗΣ ΟΔΟΥ
ΚΟΡΙΝΘΟΥ 270 ΚΑΙ ΒΟΤΣΗ
ΤΗΛΕΦ. 275-633

ΣΩΤΗΡΗΣ Π. ΓΕΩΡΓΙΟΥ
ΧΕΙΡΟΥΡΓΟΣ ΟΔΟΝΤΙΑΤΡΟΣ
Δέχεται καθημερινῶς εἰς τὸ ἰατρεῖον του ὁδὸς Ἑρμοῦ 56-58
Τηλεφ. 279-990

ΝΙΚΟΣ ΧΡ. ΟΙΚΟΝΟΜΟΥ
χειρ. οδοντιατρος
ακτινογραφιες
ΓΕΡΟΚΩΣΤΟΠΟΥΛΟΥ 24-ΚΑΝΑΚΑΡΗ-ΤΗΛ: 223.746
ΔΕΧΕΤΑΙ ΕΠΙ ΣΥΝΕΝΤΕΥΞΕΙ

ΝΕΟΝ ΟΔΟΝΤΙΑΤΡΕΙΟΝ
Ο ΟΔΟΝΤΙΑΤΡΟΣ
ΑΝΔΡΕΑΣ ΓΕΩΡΓ. ΠΑΠΑΔΗΜΗΤΡΙΟΥ
Ἀφιχθεὶς ἐξ Ἀμερικῆς, ἔπειτα ἀπὸ πολύμηνον ἐπιστημονικὴν παρακολούθησιν, ἐγκατεστάθη καὶ δέχεται ἐπὶ συνεντεύξει, γωνία
ΚΟΡΙΝΘΟΥ — ΠΑΤΡΕΩΣ 51, (1ος ὄροφος)
ΤΗΛΕΦ. 221-935
ΜΗΧΑΝΗΜΑΤΑ ΤΕΛΕΙΟΤΑΤΑ — ΑΚΤΙΝΟΓΡΑΦΙΑΙ

ΓΕΩΡΓΙΟΣ Δ. ΤΖΙΦΑΣ
ΧΕΙΡΟΥΡΓΟΣ ΟΔΟΝΤΙΑΤΡΟΣ
Δέχεται στὸ Ἰατρεῖο του, Κορίνθου 227, 1ος ὄροφος, τηλέφ. 273-642, παραπλεύρως Πανεπιστημίου, καθημερινές, πλὴν Σαββάτου ἀπὸ 9—1 π.μ. καὶ 5 — 9 μ.μ.

ΑΘΑΝ. Μ. ΖΩΓΟΠΟΥΛΟΣ
ΧΕΙΡΟΥΡΓΟΣ ΟΔΟΝΤΙΑΤΡΟΣ
Δέχεται καθημερινῶς στὸ Ἰατρεῖο του
ΓΕΡΟΚΩΣΤΟΠΟΥΛΟΥ — ΚΑΡΑΪΣΚΑΚΗ 139
ΤΗΛΕΦ. 220-044

ΙΔΙΩΤΙΚΟΝ
ΜΑΙΕΥΤΗΡΙΟΝ ΠΑΤΡΩΝ
ΦΙΛΟΠΟΙΜΕΝΟΣ ΚΑΙ ΡΗΓΑ ΦΕΡΡΑΙΟΥ 143
ΤΗΛΕΦ. ΚΕΝΤΡΟΝ 224767—224557—224513
Τοκετοί — Συντηρητικὴ καὶ χειρουργικὴ θεραπεία τῶν γυναικολογικῶν παθήσεων — Στείρωσις

Θ.Σ
ΦΩΤΟΤΣΙΓΚΟΓΡΑΦΕΙΟ
κλισσε παντος τυπου σε τιμη γνωριμιας
ΠΑΤΡΑΙ
τηλ. 223.296
αγ. ανδρεου 55
(εντος στοας)
Θ. ΣΠΥΡΟΠΟΥΛΟΣ

Dr ΓΕΡΑΣΙΜΟΣ ΣΠ. ΡΩΜΑΝΟΣ
ΜΑΙΕΥΤΗΡ
ΧΕΙΡ. ΓΥΝΑΙΚΟΛΟΓΟΣ
ΔΙΔΑΚΤΩΡ ΤΟΥ ΠΑΝΕΠΙΣΤΗΜΙΟΥ ΑΘΗΝΩΝ.
Δέχεται καθημερινῶς 11—1 π.μ. καὶ 6—8.30 μ.μ. Σάββατο 11—1 π.μ.
ΙΑΤΡΕΙΟΝ: ΚΟΛΟΚΟΤΡΩΝΗ 29 τηλ: 22.34.55
τηλ. οἰκίας: 22.34.88 καὶ 27.47.26

ΙΑΤΡΟΙ - ΚΛΙΝΙΚΑΙ

ΝΙΚ. Ι. ΚΑΛΟΓΕΡΟΠΟΥΛΟΣ
Χειροῦργος — Οὐρολόγος
Ἰατρεῖον Μαιζῶνος 59. Πλ Ὄλγας, τηλ. 275-452. Δέχεται 7.30—8.30 πρωΐ καὶ 5.30—9 ἀπόγευμα.

ΙΩΑΝ. ΣΤΡΑΤΟΥΛΙΑΣ
Μαιευτὴρ — Χειρουργὸς
Δέχεται εἰς τὴν κλινική του ἐπὶ τῶν ὁδῶν Μαιζῶνος — Βαλτετσίου 1, (πλησίον Ἀρσακείου), τηλ. 275-102.

Dr ΝΙΚ. ΛΑΓΟΥΜΙΝΤΖΗΣ
Ὠτορινολαρυγγολόγος
Ἐπὶ 15ετίαν σπουδάσας καὶ ἐξασκήσας τὸ ἐπάγγελμα ἐν Ἀμερικῇ, δέχεται εἰς τὴν κλινικήν του, Πατρέως 43, τηλ. 270-902, 272-493 καὶ οἰκίας: 276-651.

ΔΗΜΗΤΡ. Γ. ΠΑΠΑΛΑΜΠΡΟΥ
ΠΑΙΔΙΑΤΡΟΣ
Κορίνθου — Παντανάσσης 48, τηλ. 222-091. Δέχεται 11.30 — 1 καὶ 5.30 — 8.30. Πλὴν ἀπογεύματος Σαββάτου.

ΑΛΕΚΟΣ ΜΑΡΑΣΛΗΣ
Μαιευτὴρ Χειρουργὸς
Δέχεται εἰς τὴν κλινικήν του Μαιζῶνος 3, τηλ. 275-141 καὶ 277-690.

ΚΩΝ. ΟΙΚΟΝΟΜΟΠΟΥΛΟΣ
Ὀφθαλμίατρος
Δέχεται καθ' ἑκάστην ἐπὶ τῆς ὁδοῦ Κανάρη 5, τηλ. 323-747, ἐκτὸς ἀπογεύματος Τετάρτης καὶ Σαββάτου.

ΝΙΚΟΛΑΟΣ ΚΑΦΕΖΑΣ
Ἰατρὸς — Ἀκτινολόγος
Δέχεται εἰς τὸ Ἰατρεῖον του, Κορίνθου 251-253, τηλ. 277-603.

ΚΩΝ ΦΩΤ. ΠΑΝΙΤΣΑΣ
ΠΑΙΔΙΑΤΡΟΣ
Δέχεται 8.30 — 12.30 καὶ 5.30—8.30 μ.μ., Μαιζῶνος καὶ Μιαούλη 45, τηλέφ. Ἰατρείου 327-954 καὶ τηλέφ. οἰκίας 322-988.

ΠΑΝΑΓΙΩΤΗΣ ΕΥΣ. ΠΟΛΙΤΗΣ
Παιδίατρος
Δέχεται εἰς τὸ Ἰατρεῖον του, Κορίνθου 275, ἐπὶ συνεντεύξει (ραντεβοῦ) καθημερινῶς, ἐκτὸς ἀπογεύματος Τετάρτης καὶ Σαββάτου τηλ. 272-877.

ΓΕΩΡ. Ι. ΠΑΠΑΤΣΩΡΗΣ
Χειρουργὸς — Οὐρολόγος
Διευθυντὴς Οὐρολογικῆς Κλινικῆς Γενικοῦ Νοσοκομείου Πατρῶν
Κορίνθου 251, τηλ. 275-432
Δέχεται 8.30΄ — 9.30΄ π.μ. καὶ 6—8 μ.μ.

ΔΗΜ. ΒΑΣ. ΝΑΣΙΟΠΟΥΛΟΣ
Ἰατρὸς Ἀκτινολόγος—Ραδιολόγος
Δέχεται Κολοκοτρώνη 16—18, πλατεῖα Ὄλγας, παραπλεύρως Α' Ἀστυνομικοῦ Τμήματος. Τηλέφ. 221-220 καὶ οἰκίας 321-065 ἢ 429-093. Διατίθεται φορητὸν μηχάνημα.

ΧΙΤΣΑΡΑΣ ΣΠΥΡΙΔΩΝ
Πνευμονολόγος — Φυματιολόγος
Δέχεται καθ' ἑκάστην 7.30—9.30΄ π.μ. καὶ 5—7 μ.μ. καὶ Σάββατον 7.30—9.30 π.μ. καὶ 1—3 μ.μ. Ἰατρεῖον — οἰκία πλατεῖα Ὑψηλῶν Ἀλωνίων ἀρ. 19, τηλ. 321-549 καὶ 321-065.

ΝΙΚ. Γ. ΚΑΛΟΓΕΡΟΠΟΥΛΟΣ
ΙΑΤΡΟΣ ΜΙΚΡΟΒΙΟΛΟΓΟΣ
Ἐργαστήριον Μικροβιολογίας—Βιοχημείας, Αἱματολογίας —Παρασιτολογίας, Κανακάρη 143 — Γεροκωστοπούλου, τηλ. 221-902 καὶ οἰκίας: 272-316.

ΠΑΝ. Γ. ΚΑΡΑΧΑΛΙΟΣ
Ἰατρὸς - Εἰδικὸς Παθολόγος
τ. Ἐπιμελητὴς Διευθυνὼν ἰατρὸς τῆς Παθολογικῆς Κλινικῆς τοῦ Γεν. Κρατικοῦ Νοσοκομείου Πατρῶν, τ. Δ)ντὴς Β΄ - Ἰατρὸς Κοινωνικῶν Ἀσφαλίσεων Πατρῶν. Ἰατρεῖον Κορίνθου - Ἑρμοῦ 56 τηλ: 277-181 Πάτραι, καὶ 991-245.

ΔΗΜ. Α. ΣΑΜΟΥΡΗΣ
ΜΑΙΕΥΤΗΡ
ΧΕΙΡΟΥΡΓΟΣ ΓΥΝΑΙΚΟΛΟΓΟΣ
Μαιευτικαὶ — Γυναικολογικαὶ Παθήσεις — Στείρωσις. Δέχεται καθημερινῶς 9—1 π.μ. καὶ 5.30—8 μ.μ. καὶ Σάββατο 9—2 μ.μ.. Ἰατρεῖον, Ἀράτου 20 (3ος ὄροφος) Τηλ.: 223-071, 323-218 καὶ 325-135.

ΣΠΥΡΟΣ Β. ΣΥΡΙΜΠΕΗΣ
ΚΑΡΔΙΟΛΟΓΟΣ
Διδάκτωρ Πανεπιστημίου Ἀθηνῶν μετεκπαιδευθεὶς ἐν Λονδίνῳ. Διευθυντὴς Καρδιολογικῆς Κλινικῆς Γεν. Κρατικοῦ Νοσοκομείου, Κολοκοτρώνη 34 Πάτραι. Δέχεται ἐπὶ συνεντεύξει. Τηλέφ. Ἰατρείου 222-323 καὶ τηλέφ. Νοσοκομείου 223-132.

Dr ΙΩΑΝ. ΠΑΝΑΓΟΠΟΥΛΟΣ
Χειρουργὸς — Μαιευτὴρ
Γυναικολόγος διδάκτωρ Πανεπιστημίου MONTPELLIER Γαλλίας, εἰδικευθεὶς εἰς Πανεπιστημιακὴν κλινικὴν Γενεύης Ἐλβετίας ἐπὶ πενταετίαν ὡς ASSISTANT δέχεται εἰς τὸ Ἰατρεῖον του καθ' ἑκάστην 10—1 π.μ. καὶ 5—8 μ.μ. καὶ ἐπὶ συνεντεύξει, ἐπὶ τῆς ὁδοῦ Ἀχάτου 14 6΄, τηλ. 273-263 καὶ τηλ. οἰκίας 270-152.

Dr ΚΩΝΣΤ. ΤΡΙΓΚΑΣ
ΕΙΔΙΚΟΣ ΠΑΘΟΛΟΓΟΣ
ΕΙΔΙΚΟΣ ΕΠΙ ΤΩΝ ΠΑΘΗΣΕΩΝ ΤΩΝ ΝΕΦΡΩΝ
ΔΙΔΑΚΤΩΡ ΠΑΝΕΠΙΣΤΗΜΙΟΥ ΚΟΛΩΝΙΑΣ
Δέχεται καθημερινῶς τὰς πρωϊνὰς ὥρας εἰς τὴν Κλινικήν του Μαιζῶνος 3 (6ος ὄροφος) Γενικὴ Κλινικὴ «Εὐαγγελισμὸς» καὶ 5.30 — 8.30 μ.μ. εἰς τὸ Ἰατρεῖον του Κορίνθου 275 καὶ Ἑρμοῦ (2ος ὄροφος) ἐκτὸς ἀπογεύματος Σαββάτου. Τηλέφωνα: Κλινικῆς 270-917, Ἰατρείου — Οἰκίας 278-900.

ΧΡΗΣΤΟΣ Ι. ΑΡΤΙΝΟΠΟΥΛΟΣ
ΙΑΤΡΟΣ
Ἀκτινολόγος — Ραδιολόγος
Δέχεται πλατεῖα Γεωργίου Α' 11, τηλ. 274-058.

Dr ΓΡΗΓ. ΣΟΛΩΜΟΣ
Ὀρθοπεδικὸς Χειρουργὸς
Διδάκτωρ Πανεπιστημίου Ἀθηνῶν. Ἡ κλινική του ἐπὶ τῆς ὁδοῦ Ἑρμοῦ 76, τηλ. Ἰατρείου 273-[illegible] Ἀθηνῶν 278-570.

ΑΘ. ΠΑΠΑΔΗΜΗΤΡΙΟΥ
Νευρολόγος — Ψυχίατρος
Πατρέως — Μαιζῶνος 100, τηλ. 272-058.

ΔΗΜ. ΧΡΙΣΤΟΠΟΥΛΟΣ
Ὀδοντίατρος
Δέχεται Κορίνθου καὶ Φιλοποίμενος 39-41, τηλ. 274-106, Πάτραι.

ΧΑΡΙΛΑΟΣ Μ. ΤΖΑΒΑΛΑΣ
Χειρουργὸς Ὀφθαλμίατρος
Δέχεται εἰς τὴν κλινικήν του γωνία Ἁγίου Νικολάου — Φεραίου, τηλ. 273-632.

ΠΑΝΤΕΛΗΣ ΜΑΥΡΟΓΕΝΗΣ
ΧΕΙΡΟΥΡΓΟΣ — ΩΤΟΡΙΝΟΛΑΡΥΓΓΟΛΟΓΟΣ
Λεπτομερὴς ἔλεγχος ἀκουστικῆς ἱκανότητος. Δέχεται καθημερινῶς ἀπὸ 3.30—8 μ.μ. τηλ. 224-[illegible] Ἑρμοῦ 56-58.

ΑΘΑΝΑΣΙΟΣ Κ. ΜΠΑΛΗΣ
ΙΑΤΡΟΣ
ΕΙΔΙΚΟΣ ΠΑ