ΣΗΜΕΙΩΜΑΤΑΡΙΟ

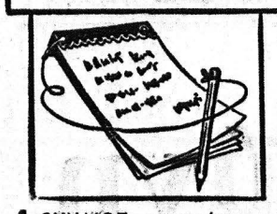

ΑΘΗΝΑΪΟΣ χρονογράφος, ἐξ ἀφορμῆς τῆς φοβίας τῶν Θεσσαλονικέων γιὰ ἐπικείμενο μεγάλο σεισμό, ὁ ὁποῖος ἐπρόκειτο — κατὰ τὴν περασμένη πανσέληνο — νὰ μεταβάλη τὴν ὡραία «νύμφη τοῦ Θερμαϊκοῦ» σὲ λίμνη μέσα στὴν ὁποία θὰ κατεποντίζετο ὁλόκληρη ἡ Θεσσαλονίκη, ἀναφέρεται στὴν ὁμαδικὴ ὑστερία τῶν Εὐρωπαίων στὸ πλησίασμα τοῦ ἔτους 1000 μ.Χ. ὁπότε «θὰ ἐγίνετο» ἡ Δευτέρα παρουσία τοῦ Κυρίου. Ἐπεκράτησε τότε πρωτοφανὴς παραλήρημα. "Αρχισαν ὅλοι νὰ μετανοοῦν, νὰ ζητοῦν συγγνώμη γιὰ τὶς ἁμαρτίες τους, νὰ συμμετέχουν σὲ λιτανεῖες καὶ νὰ προσεύχονται γιὰ νὰ συγχωρεθοῦν. Πολλοὶ χρονικογράφοι τῆς ἐποχῆς διέσωσαν μὲ τὶς περιγραφὲς τους μοναδικὰ στιγμιότυπα. Μερικοὶ πουλοῦσαν τὰ κτήματά τους γιὰ ἕνα κομμάτι ψωμὶ γιὰ νὰ γνωρίζουν πρὶν ἀπὸ τὴν ἐπικείμενη ὕστατη κρίση κάτι ποὺ δὲν εἶχαν γνωρίσει σ' ὅλη τους τὴ ζωή. "Αλλοι μοίραζαν τὰ ὑπάρχοντά τους στοὺς φτωχοὺς γιὰ νὰ παρουσιασθοῦν πάναγνοι στὸν "Υψιστο. "Αλλοι προσεύχονταν καὶ στηθοκοπιοῦνταν γιὰ τὴ μετάνοιά τους τὴν ἡμέρα στοὺς ναούς.

Ὁ "Αγιος Θωμᾶς ὁ Ἀκινάτος ποὺ ἔζησε 200 χρόνια ὕστερα ἀπὸ τὸ γεγονὸς αὐτό, συνόψισε πολλὲς ἀπὸ τὶς ἐντυπώσεις ποὺ ἔγραφαν οἱ χρονικογράφοι. Καὶ μὲ τὸ φιλοσοφικὸ πνεῦμα ποὺ τὸν διέκρινε ὑπογράμμισε συμπερασματικὰ ὅτι καθένας μὲ τὴ συμπεριφορά του γιὰ τὴν κρίση ποὺ ἦταν «ἐπὶ θύραις» ἔδειχνε τὸν πραγματικό του χαρακτῆρα καὶ τὴ θέση ποὺ ἐπαιρνε ἀπέναντι στὴ ζωή.

ΑΛΛΑ τὸ σπουδαιότερον ἦταν οἱ διαδόσεις ποὺ κυκλοφοροῦσαν — καὶ ποὺ τὸ διάδρομά τους προξενεῖ σήμερα θλίψεις γιὰ τὸ ἀνθρώπινο πνεῦμα σκέψεις. Ἡ φράσις «τέρατα καὶ σημεῖα» βρισκόταν στὴν ἡμερησία διάταξη. "Αγιοι τῆς ἐκκλησίας ποὺ ἔζησαν πρὶν ἀπὸ αἰῶνες ξαναζωντάνευαν. Ὁ Χριστὸς φρότιζε νὰ δείξει τὴν παρουσία του στὴν ἀρρωστημένη φαντασία πολλῶν, ποὶν ἔρθει ἐπίσημα, ζῶα ἐνανθρωπίζονταν. Βουνὰ ἄνοιγαν στὰ δύο γιὰ νὰ κατηγηθῶν ἀνθρώπους, δρέπανες ξεχύνονταν ἀπὸ χείμαρρους φωτιᾶς, ὁ,τιδήποτε ἦταν δυνατὸν νὰ συλλάβει ἡ ἀρρωστημένη φαντασία χύνονταν" πραγματικότητα. Ἰδιαίτερη τάση τῶν τερατολόγων καὶ τῶν ἐσχατολογούντων ἦταν νὰ μεταβάλουν τὶς στεριὲς σὲ θάλασσες, νὰ καταποντίζουν πόλεις, νὰ πνίγουν μὲ τὶς θάλασσες τὰ βουνὰ καὶ ὅλα αὐτὰ ἀπαραίτητο ντεκὸρ γιὰ νὰ ἀναφωνοῦν μερικοὶ ὑστερικοὶ ρασοφόροι τὸ «μετανοεῖτε!» καὶ νὰ κατατρομάξουν τὸν κόσμο.

ΗΜΕΛΕΤΗ τῶν σεισμικῶν κυμάτων δὲν βοηθεῖ μόνο στὴν συγκέντρωση περισσοτέρων γνώσεων γιὰ τοὺς σεισμούς. Συμβάλλει καὶ στὴν καλύτερη ἔρευνα, γιὰ νὰ γνωσθοῦν τὰ στοιχεῖα, ἀπὸ τὰ ὁποῖα ἀποτελεῖται τὸ ἐσωτερικὸ τῆς γῆς "Ετσι ἡ διαπίστωση τῆς ἀλλαγῆς τῆς ταχύτητας τῶν σεισμικῶν κυμάτων ὅταν διέρχονται ἀπὸ τὸν ἐξωτερικὸν πυρῆνα τῆς γῆς, ὁδήγησε τοὺς ἐπιστήμονες στὸ συμπέρασμα, ὅτι ὑπάρχει διαφορὰ πυκνότητας στὰ δύο αὐτὰ στρώματα τῶν ἐγκάτων τοῦ πλανήτη μας. "Ετσι διαπιστώθηκε, ὅτι στὸν κάτω μανδύα ἡ πυκνότητα εἶναι 5,5 γραμμάρια κατὰ κυβικὸ ἑκατοστόμετρο, ἐνῶ στὸ ἐξωτερικὸ τοῦ πυρῆνα φτάνει τὰ 9,5 Ἀποτέλεσμα τῶν ὑπολογισμῶν αὐτῶν, ἦταν νὰ προχωρήσουν οἱ ἐπιστήμονες στὴν ἔρευνα γιὰ τὴν ἀναγνώριση τῆς χημικῆς σύστασης τῶν δύο περιοχῶν τῆς γῆς. Οἱ ὑποθέσεις ποὺ ἔγιναν κατέληγαν στὸ συμπέρασμα, ὅτι ὁ πυρῆνας τῆς γῆς θὰ ἔπρεπε, λόγω τῆς πυκνότητός του, νὰ ἀποτελεῖται ἀπὸ σίδηρο καὶ νικέλιο, φυσικὰ ἀπὸ κράματα τῶν δύο αὐτῶν στοιχείων, ποὺ ἔχουν ἀρκετὸ βάρος γιὰ νὰ δικαιολογήσουν τὴν πυκνότητα τοῦ πυρῆνα. Ἐξ ἄλλου, ἡ συγκέντρωση τους στὸν πυρῆνα δικαιολογεῖται καὶ ἀπὸ τὸ γεγονὸς ὅτι τὸ βάρος τους τὰ κατηθύνει πρὸς τὰ ἐκεῖ κατὰ τὴν πρώτη φάση ποὺ τὸ κέντρο τοῦ πλανήτη μας ἦταν σὲ ὑγρὴ ὑπέρθερμη κατάσταση. Τότε οἱ ἐλαφρότερες ὕλες, ὅπως τὰ ὀρυκτὰ τοῦ πυριτίου, διασκορπίστηκαν πρὸς τὴν ἐπιφάνεια τῆς γῆς. Ἀλλὰ οἱ ἐπιστήμονες σήμερα ἐφροάζουν κάπαια ἀμφιβολία, ἂν ὁ σίδηρος εἶναι βασικὸ συστατικὸ ταῦ πυρῆνα, γιατὶ ἡ πυκνότητα τοῦ καθαροῦ σιδήρου, σύμφωνα μὲ τὴν πυκνότητα ποὺ ὑπολογίζεται ἀπὸ τὶς σεισμικὲς μετρήσεις γιὰ τὸν πυρῆνα τῆς γῆς, θὰ πρέπει νὰ εἶναι κατὰ 20% μικρότερη, ἂν ληφθοῦν ὑπόψη οἱ θερμοκρασίες καὶ οἱ πιέσεις ποὺ ὑπάρχουν. Ἡ διαφορὰ αὐτὴ γίνεται ἀκόμη μεγαλύτερη, ἂν, ὅπως ἰσχυρίζονται, μερικοὶ ἐρευνητές, ὁ σίδηρος συνδυάζεται μὲ μικρότερο ποσότητες ἀκόμη βαρυτέρων στοιχείων, ὅπως τὸ κοβάλτιο καὶ τὸ νικέλιο. Ἀλλὰ στὸ μεταξὺ ἔχουν δῆ τυπωθεῖ καὶ πολλὲς ἄλλες θεωρίες γιὰ τὴν σύσταση τοῦ ἐσωτερικοῦ πυρῆνα τῆς γῆς.

Ὁ ΣΥΜΠΟΛΙΤΗΣ

ΗΜΕΡΟΝΥΚΤΙΑ

ΠΕΜΠΤΗ
3
ΑΥΓΟΥΣΤΟΥ

Παρῆλθον 215 ἡμέραι
Ὑπολείπονται 150
Σελήνη 29 ἡμερῶν
Ἀνατολὴ 6.29΄
Δύσις 8.33΄
Ἰσαακίου Δαλμάτου
Σαλώμης μάρτυρος

Η ΗΜΕΡΑ ΤΩΝ ΠΑΤΡΩΝ
— ο —
Ἰδιοκτήτης
ΑΝΝΑ ΧΡ. ΡΙΖΟΠΟΥΛΟΥ
Βησσαρίωνος 4, Ἀθῆναι
— ο —
Ἐκδότης — Διευθυντὴς
ΧΡΙΣΤΟΣ Α. ΡΙΖΟΠΟΥΛΟΣ
Τσαμαδοῦ 47
— ο —
Ἀρχισυντάκτης
ΝΙΚΟΣ ΠΟΛΙΤΗΣ
Φιλοποίμενος 18
— ο —
Προϊστάμενος
Γραφείων — Ὑπογραφείων
ΧΡΙΣΤΟΣ ΑΘΑΝΑΣΙΟΥ
Φιλικῶν 2

ΧΡΟΝΙΚΟΝ

3η ΑΥΓΟΥΣΤΟΥ

1770. Ὁ "Ελλην καταδρομεὺς Λάμπρος Κατσώνης ἐπιφέρει πανωλεθρίαν εἰς τὸν ἐχθρικὸν στόλον, ἀποτελούμενον ἀπὸ ὀλγερινὰ πλοῖα, ἔξωθι τῆς Ὕδρας.

Ο ΑΓΙΟΣ ΤΗΣ ΗΜΕΡΑΣ

Η ΜΝΗΜΗ ΤΩΝ ΟΣΙΩΝ ΙΣΑΑΚΙΟΥ, ΔΑΛΜΑΤΟΥ ΚΑΙ ΦΑΥΣΤΟΥ

Ὁ Ἰσαάκιος διεκρίνετο διὰ τὴ γενναιόν καὶ ἐλεύθερον φρόνημα τὸ ὁποῖον δίδει ἡ πίστις τοῦ Χριστοῦ. Ὁ Δαλμάτος ἦτο στρατιωτικὸς ἀλλ' ἐθέλχθη ὑπὸ τοῦ Ἰσαακίου καὶ ἐμόνασαν ἀμφότεροι. "Οτε ἀπέθανεν ὁ Ἰσαάκιος διάδοχός του κατὰ κοινὴν τῶν ἀδελφῶν ἐπιδοκιμασίαν ἐξελέγη ὁ Δαλμάτος. Μετὰ τὸν θάνατόν του τῆς μονῆς ἡγήθη ὁ ἀδελφός του Φαῦστος.

—Τώρα καταλαβαίνω τί ἐννοοῦσες ὅταν μοῦγραφες ὅτι τὰ θράδυα τὴν περνᾶς μὲ βατραχοποδαράκια!

ΤΟ ΣΤΑΥΡΟΛΕΞΟ

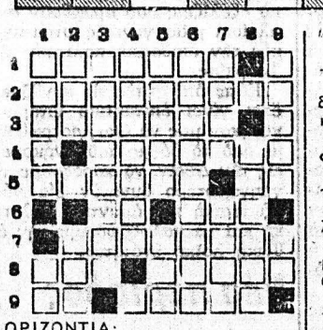

ΟΡΙΖΟΝΤΙΑ:
1. Πολιτεία τῶν Η.Π.Α.
2. Ἐλάμπρυνε διὰ τῆς παρουσίας της τὴν ἑλληνικὴν σκηνήν.
3. Ἰταλὸς γλύπτης ἐκ Πίζης (1220—1280), ἐνάρθρως.
4. Ἀπαραίτητοι διὰ πάντα τηλεφωτικὸν δέκτην.
5. Ἀνήκουν εἰς τὴν τάξιν τῶν ἀρπακτικῶν ζώων — Ἀπὸ τὴν ὑποτακτικὴν λεκτικοῦ ρήματος.
6. Συναιρούμενα τρέπονται εἰς ου — Δική μου... λατινιστί.
7. Ἀπὸ θάρβαρα τσιαῦτα ἐμφορεῦνται οἱ Τοῦρκοι εἰς τὴν Κύπρον.
8. Σλαβικὸς πολεμικὸς λαός — Θεραπεύσιμος, ἀργαϊστί.
9. Ἀρχαϊκὴ πρόθεσις — Φυγόπονη (γεν.).

ΚΑΘΕΤΑ:
1. "Ετσι κερδίζουν χρήματα οἱ κάμνοντες ναθείας (δημ.) —Νότα.
2. Νῆσος τῶν Κυκλάδων (αἰτ.) —Χρονικόν.
3. Τὰ ἔργα του διακρίνονται διὰ τὴν ψυχολογία τῶν χαρακτήρων καὶ εἶναι κατάλληλα γιὰ παιδιά.
4. Παρουσιάζει δυσχερείας ὅσον ἀφορᾶ εἰς πολλαπλῆν κύησιν.
5. Πτωχὸν (δημ.) — Ἐκδηλοῦται διὰ συσπάσεων τῶν μυῶν.
6. Ἡ εἰς τὸ αἷμα παρουσία χολῆς (αἰτιατ.).
7. Ἀρχαῖον ἐπιφώνημα — Τὸ μεταξὺ ἓξ φθόγγων τῆς μουσικῆς κλίμακος διάστημα.
8. Εἶναι ἡ θλῖψις τῶν ἀπορφανισθέντων τέκνων.
9. Κατέχομαι ὑπὸ σφοδρᾶς ὀργῆς — Παραινετικὸν μόριον.

Η ΛΥΣΙΣ εἰς τὴν 7ην σελίδα.

ΕΡΩΤΗΣΕΙΣ

1. Ποῖαι χῶραι τῆς Ἀμερικῆς δὲν βρίσκονται ἀπὸ θάλασσαν;
2. Τί ἦτο ὁ "Ινδρα;
3. Πότε ἔλαβε χώραν ὁ Ρωσσιαπωνικὸς πόλεμος;
4. Ποῖος ὁ μεγαλύτερος μέχρι τοῦδε Πολωνὸς ποιητής;
5. Ποῖος ὁ τελευταῖος βασιλεὺς τῆς δυναστείας ταῦ Ἡρακλείου;

ΑΠΑΝΤΗΣΕΙΣ εἰς τὴν 7ην σελ.

ΠΡΟΒΛΗΜΑ

Μοτοσυκλέτα μὲ ταχύτητα 82 χιλιόμετρα τὴν ὥρα καταδιώκει αὐτοκίνητο ποὺ ἀναχώρησε 18 ὥρες νωρίτερα μὲ ταχύτητα 46 χιλιομέτρων τὴν ὥρα. Σὲ ποιὰ ὥρα ἀπὸ τὴν ἀναχώρησή του θὰ φθάσει τὸ αὐτοκίνητο ἡ μοτοσυκλέτα;

Η ΛΥΣΙΣ εἰς τὴν 7ην σελίδα

ΦΙΛΟΣΟΦΙΑ

—Οἱ γυναῖκες δὲν θέλουν ποτὲ νὰ τοὺς ζητιανεύετε τὸν ἔρωτά τους.

ΜΠΑΛΖΑΚ

ΧΙΟΥΜΟΡ

Κάποιος ποὺ φεύγει ταξίδι φτάνει ἀργὰ στὸ σταθμὸ καὶ χάνει τὸ τραῖνο. Γυρίζει τότε σπίτι, γιατὶ τὸ ἑπόμενο φεύγει μετὰ ἀπὸ ὧρες καὶ βρίσκει τὴ γυναίκα του στὸ κρεβάτι μαζὶ μὲ ἕναν κουρελῆ καὶ βρώμικο ζητιάνο. Πνιγμένος ἀπὸ ἀγανάκτηση, φωνάζει:

—Δὲ φτάνει ποὺ μ' ἀπατᾶς, βάζεις κι ἕναν βρωμιάρη στὸ κρεβάτι. Μὰ δὲ νοιώθεις τὴ μυρωδιά του;

—Νὰ σοῦ πῶ, ἄντρα μου, τοῦ ἐξηγεῖ ἡ γυναίκα ἀτάραχη. Ὁ ἄνθρωπος αὐτὸς χτύπησε τὴν πόρτα μας καὶ μὲ ρώτησε ἂν ἔχω νὰ τοῦ δώσω κάτι ποὺ ὁ ἄντρας μου δὲν τὸ χρησιμοποιεῖ ποτέ!...

Ὁ Στίχος

ΚΟΝΤΡΑ ΣΤΙΣ ΘΥΕΛΛΕΣ

Στὸν Α. Χ.

Σὲ εἶδα ἄοπλο νὰ πολεμᾶς χα- (μογελώντας ἀδερφέ!
Κι' ἔφτασε κοντά σου γιὰ νὰ (σοῦ φέρω
ἕνα ντουφέκι μὲ λίγα πολεμοφό- (δια...
κι' ἐσύ, τἀρνήθηκες ξυπόλητο (παιδί.
Δάκρυσαν τὰ μάτια σου σὰν (τότε...
Μοῦπες νὰ σημαδέψω τὸ δρόμο (σου,
τὸ δρόμο τῆς τιμῆς καὶ τῆς ὑ- (πόληψης.
Μπορεῖ αὔριο νὰ μοῦ χρειαστεῖ, μπορεῖ νὰ συνεχίσω τὴν ἴδια
τὴ δικὴ σου τὴ πορεία.
Ἀφοῦ μᾶς γέννησε ἡ ἴδια ἡ (μάνα!
Καὶ σ' ἔχασα μὲ τοὺς καημοὺς (ὄρθιε νικητή!
τὴν ὥρα ποὺ τὰ χέρια μου κατακόκκινα ἀπ' τὴ δύναμη τῆς (ἱκανοποίησης
σὲ χειροκρόταγαν, ἄοπλε στρα- (τιώτη
τῆς ἀλήθειας καὶ τῆς δικαιο- (σύνης!

ΛΑΚΗΣ ΧΑΡΑΛΑΜΠΟΠΟΥΛΟΣ

ΤΡΥΦΩΝ ΜΗΤΡΟΠΟΥΛΟΣ-ΓΚΟΤΣΗΣ
ΜΑΙΕΥΤΗΡ
ΧΕΙΡΟΥΡΓΟΣ — ΓΥΝΑΙΚΟΛΟΓΟΣ
Δέχεται καθημερινῶς εἰς τὸ Ἰατρεῖον τοῦ Ἁγίου Νικολάου 67—69 καὶ Κανακάρη ἀπὸ 9—1 καὶ 5.30΄ — 8.30΄ μ.μ.
ΤΗΛΕΦ. ΙΑΤΡΕΙΟΥ 223-574
ΤΗΛΕΦ. ΚΛΙΝΙΚΗΣ 275-351

ΣΩΤΗΡΗΣ Π. ΓΕΩΡΓΙΟΥ
ΧΕΙΡΟΥΡΓΟΣ ΟΔΟΝΤΙΑΤΡΟΣ
Δέχεται καθημερινῶς εἰς τὸ ἰατρεῖον του ὁδὸς Ἑρμοῦ 56-58
Τηλεφ. 279-990

ΝΙΚΟΣ ΧΡ. ΟΙΚΟΝΟΜΟΥ
χειρ. ὀδοντιατρος
ἀκτινογραφιες
ΓΕΡΟΚΩΣΤΟΠΟΥΛΟΥ 24-ΚΑΝΑΚΑΡΗ-ΤΗΛ: 223.746
ΔΕΧΕΤΑΙ ΕΠΙ ΣΥΝΕΝΤΕΥΞΕΙ

ΙΔΙΩΤΙΚΟΝ
ΜΑΙΕΥΤΗΡΙΟΝ ΠΑΤΡΩΝ
ΦΙΛΟΠΟΙΜΕΝΟΣ ΚΑΙ ΡΗΓΑ ΦΕΡΡΑΙΟΥ 143
ΤΗΛΕΦ. ΚΕΝΤΡΟΝ 224767—224557—224513
Τοκετοί — Συντηρητικὴ καὶ χειρουργικὴ θεραπεία τῶν γυναικολογικῶν παθήσεων — Στείρωσις

ΣΧΟΛΗ ΟΔΗΓΩΝ Ο "ΙΚΑΡΟΣ"
ΠΑΤΡΑΙ
ΘΩΜΑ Γ. ΜΑΡΑΓΚΟΥ
ΑΓ. ΓΕΩΡΓΙΟΥ 94 - ΤΗΛ. 275-953

ΤΑΚΗΣ Ι. ΓΚΙΚΑΣ
ΟΔΟΝΤΙΑΤΡΟΣ
ΔΕΧΕΤΑΙ ΚΑΘΗΜΕΡΙΝΩΣ ΣΤΟ ΙΑΤΡΕΙΟΝ ΤΟΥ ΕΠΙ ΤΗΣ ΟΔΟΥ
ΚΟΡΙΝΘΟΥ 270 ΚΑΙ ΒΟΤΣΗ
ΤΗΛΕΦ. 275-633

ΓΕΩΡΓΙΟΣ Δ. ΤΖΙΦΑΣ
ΧΕΙΡΟΥΡΓΟΣ ΟΔΟΝΤΙΑΤΡΟΣ
Δέχεται στὸ Ἰατρεῖο του, Κορίνθου 227, 1ος ὄροφος, τηλέφ. 273-642, παραπλεύρως Πανεπιστημίου, καθημερινές, πλὴν Σαββάτου ἀπὸ 9—1 π.μ. καὶ 5 — 9 μ.μ.

ΝΕΟΝ ΟΔΟΝΤΙΑΤΡΕΙΟΝ
Ο ΟΔΟΝΤΙΑΤΡΟΣ
ΑΝΔΡΕΑΣ ΓΕΩΡΓ. ΠΑΠΑΔΗΜΗΤΡΙΟΥ
Ἀφιχθεὶς ἐξ Ἀμερικῆς, ἔπειτα ἀπὸ πολύμηνον ἐπιστημονικὴν παρακολούθησιν, ἐγκατεστάθη καὶ δέχεται ἐπὶ συνεντεύξει, γωνία
ΚΟΡΙΝΘΟΥ — ΠΑΤΡΕΩΣ 51, (1ος ὄροφος)
ΤΗΛΕΦ. 221-935
ΜΗΧΑΝΗΜΑΤΑ ΤΕΛΕΙΟΤΑΤΑ — ΑΚΤΙΝΟΓΡΑΦΙΑΙ

ΕΡΓΑΣΤΗΡΙΑ
Μικροβιολογίας — Βιοχημείας — Αἱματολογίας —Παρασιτολογίας
Dr Π. ΣΤΕΡΓΙΟΠΟΥΛΟΣ
Ἰατρὸς—Μικροβιολόγος
Διδάκτωρ Ἰατρικῆς Σχολῆς Πανεπιστημίου Ἀθηνῶν
Ἰατρεῖον Κανακάρη 122 —Ἑρμοῦ
Τηλέφωνα: 222.600, οἰκίας 222-922

ΔΩΡΑ ΔΩΡΑ ΔΩΡΑ
ΔΩΡΑ
Γιὰ τὸν ἑαυτόν σας
Γιὰ τὴν γυναῖκα σας
Γιὰ τὰ παιδιά σας
Γιὰ τὴν οἰκογένειά σας
ΔΩΡΑ
Γιὰ τὶς γιορτὲς
Γιὰ γεννέθλια
Γιὰ κάθε ἐπέτειο
Θὰ βρῆτε σὲ πλούσια συλλογὴ καὶ σὲ τιμὲς πάντα φθηνότερες ἀπὴν ΝΕΑ ΠΤΕΡΥΓΑ
ποὺ δημιούργησαν γιὰ Σᾶς
ΤΑ ΚΑΤΑΣΤΗΜΑΤΑ
Χ. & Ι. ΚΑΓΙΑΦΑΣ
ΕΡΜΟΥ 14 ΠΑΤΡΑΙ

Dr ΓΕΡΑΣΙΜΟΣ ΣΠ. ΡΩΜΑΝΟΣ
ΜΑΙΕΥΤΗΡ
ΧΕΙΡ. ΓΥΝΑΙΚΟΛΟΓΟΣ
ΔΙΔΑΚΤΩΡ ΤΟΥ ΠΑΝΕΠΙΣΤΗΜΙΟΥ ΑΘΗΝΩΝ.
Δέχεται καθημερινῶς 11—1 π.μ. καὶ 6—8.30 μ.μ.
Σάββατο 11—1 π.μ.
ΙΑΤΡΕΙΟΝ: ΚΟΛΟΚΟΤΡΩΝΗ 29 τηλ: 22.34.55
τηλ. οἰκίας: 22.34.88 καὶ 27.47.26

ΠΑΝ. Ε. ΛΑΛΑΠΑΝΟΣ
ΑΚΤΙΝΟΛΟΓΟΣ - ΡΑΔΙΟΛΟΓΟΣ
ΕΙΔΙΚΕΥΘΕΙΣ ΕΝ ΠΑΡΙΣΙΟΙΣ ΚΑΙ ΛΙΕΓΗ
ΚΟΛΟΚΟΤΡΩΝΗ 40
ΤΗΛ. 277-277
ΠΑΤΡΑΙ
Δέχεται κάθε μέρα καὶ κάθε Σάββατον
Σύμβασις: Μετὰ τῶν Ταμείων, καί, τοῦ Δημοσίου

ΕΝΩΣΙΣ ΧΗΜΙΚΩΝ - ΟΙΝΟΛΟΓΩΝ
ΤΙΜΗ ΑΝΑΛΥΣΕΩΣ ΓΛΕΥΚΟΥΣ ΔΡΧ. 300
ΕΚ ΤΗΣ ΕΝΩΣΕΩΣ

ΙΑΤΡΟΙ - ΚΛΙΝΙΚΑΙ

ΧΑΡΙΛΑΟΣ Μ. ΤΖΑΒΑΛΑΣ
Χειρουργὸς Ὀφθαλμίατρος
Δέχεται εἰς τὴν κλινικήν του γωνία Ἁγίου Νικολάου — Ρήγα Φεραίου, τηλ. 273-632.

ΓΚΟΦΑΣ ΠΑΝΑΓΙΩΤΗΣ
Χειρουργὸς — Ὀφθαλμίατρος
Κολοκοτρώνη 25 καὶ Κορίνθου τηλέφ.: 276-656 δέχεται 12—2 καὶ 5—8 μ.μ.

ΧΡΗΣΤΟΣ ΚΑΖΑΝΤΖΗΣ
Εἰδικὸς Καρδιολόγος
Δέχεται εἰς τὸ Ἰατρεῖον του, Ἁγίου Νικολάου 53, (2ος ὄροφος) ἀπὸ 9—1 καὶ ἀπὸ 5.30—8, τηλ 273-702.

Dr **ΓΡΗΓ. ΣΟΛΩΜΟΣ**
Ὀρθοπεδικὸς Χειρουργὸς
Διδάκτωρ Πανεπιστημίου Ἀθηνῶν. Ἡ κλινική του ἐπὶ τῆς ὁδοῦ Ἑρμοῦ 76, τηλ. Ἰατρείου 275-610 ἀσθενῶν 278-570.

ΚΩΝΣΤ. Δ. ΛΑΤΣΗΣ
Ὀδοντίατρος
Δέχεται εἰς τὸ Ἰατρεῖον του, Πατρέως 49 (1ος ὄροφος), καθημερινῶς ἀπὸ 8.30—1 π.μ. καὶ 5—8 30 μ.μ., τηλ. 279-904.

ΑΛΕΞ. ΓΙΑΝΝΑΚΟΣ
ΙΑΤΡΟΣ ΑΚΤΙΝΟΛΟΓΟΣ ΡΑΔΙΟΛΟΓΟΣ
Δέχεται στὸ Ἰατρεῖο του Κορίνθου 227-233 (παραπλεύρως Πανεπιστημίου), τηλ. 222-112.

ΒΑΣΙΛΕΙΟΣ ΧΡ. ΤΣΟΥΝΗΣ
Εἰδικὸς Παθολόγος
Δέχεται κάθε μέρα στὸ Ἰατρεῖο του, Μαιζώνος 69 (4ος ὄροφος), πλατεῖα "Ολγας, τὸ πρωῒ 8—10 καὶ 11—1 καὶ τὸ ἀπόγευμα 5.30—9 μ.μ. τηλ. Ἰατρείου καὶ οἰκίας: 277-784.

ΔΗΜΗΤΡ. Γ. ΠΑΠΑΛΑΜΠΡΟΥ
ΠΑΙΔΙΑΤΡΟΣ
Κορίνθου — Παντανάσσης 48, τηλ. 222-091. Δέχεται 11.30 — 1 καὶ 5.30 — 8.30. Πλὴν ἀπογεύματος Σαββάτου.

ΧΡ. Κ. ΖΑΦΕΙΡΟΠΟΥΛΟΣ
Ἰατρὸς Μικροβιολόγος
Διδάκτωρ Ἰατρικῆς Σχολῆς Πανεπιστημίου Ἀθηνῶν
Δέχεται 7—1.30 π.μ. καὶ 5—8.30 μ.μ. καθημερινῶς, πλὴν ἀπογεύματος Σαββάτου, Ἑρμοῦ—Κορίνθου 230, τηλ. 222-589 καὶ οἰκίας 324-509.

ΣΠΥΡΟΣ ΧΡΥΣΑΝΘΑΚΗΣ
Ὠτορινολαρυγγολόγος
Δέχεται εἰς τὴν κλινικήν του, Κολοκοτρώνη 52— Κανακάρη (6ος ὄροφος, κτίριον Ἰατροῦ Πούντζα), τηλ. 273-665.

ΚΩΝ. ΟΙΚΟΝΟΜΟΠΟΥΛΟΣ
Ὀφθαλμίατρος
Δέχεται καθ' ἑκάστην ἐπὶ τῆς ὁδοῦ Κανάρη 5, τηλ. 323-747, ἐκτὸς ἀπογεύματος Τετάρτης καὶ Σαββάτου.

ΝΙΚΟΛΑΟΣ ΚΑΦΕΖΑΣ
Ἰατρὸς — Ἀκτινολόγος
Δέχεται εἰς τὸ Ἰατρεῖον του, Κορίνθου 251-253, τηλ. 277-603.

ΠΑΝΤΕΛΗΣ ΜΑΥΡΟΓΕΝΗΣ
ΧΕΙΡΟΥΡΓΟΣ — ΩΤΟΡΙΝΟΛΑΡΥΓΓΟΛΟΓΟΣ
Λεπτομερὴς ἔλεγχος ἀκουστικῆς ἱκανότητος. Δέχεται καθημερινῶς ἀπὸ 3.30—8 μ.μ. τηλ. 224-747 Ἑρμοῦ 56-58.

ΚΩΣΤΑΣ Η. ΚΥΡΙΟΠΟΥΛΟΣ
Χειρουργὸς Ὀδοντίατρος
Δέχεται εἰς τὸ Ἰατρεῖον του Κανακάρη 159—161, 2ος ὄροφος, τηλέφ. 220-514 ἀπὸ 8—1 καὶ 5—9 μ.μ. καθημερινῶς.

ΚΩΝ)ΝΟΣ ΠΑΠΑΔΗΜΗΤΡΙΟΥ
ΜΑΙΕΥΤΗΡ — ΧΕΙΡΟΥΡΓΟΣ ΓΥΝΑΙΚΟΛΟΓΟΣ
Δέχεται εἰς τὸ Ἰδιωτικὸν Μαιευτήριον Πατρῶν Φιλοποίμενος καὶ Ρήγα Φερραίου 143 τηλ. 224-535.

ΝΙΚ. Β. ΡΑΠΤΗΣ
Παιδίατρος
Δέχεται καθ' ἑκάστην εἰς τὸ Ἰατρεῖον του, Μαιζώνος 69 (Πλ. "Ολγας) ἀπὸ 10—1.30 π.μ. καὶ 5—8 μ.μ., τηλ. 276-661.

ΑΝΤΩΝΙΟΣ ΟΔ. ΠΑΤΟΥΧΑΣ
ΧΕΙΡΟΥΡΓΟΣ
Γυναικολόγος — Μαιευτὴρ
Εἰδικευθεὶς ἐπὶ 5ετίαν εἰς Ἀγγλίαν. Μαιζώνος 38-40, τηλ. 220-595. Ὧραι Ἰατρείου 5.30 — 8.30 μ.μ. ἐκτὸς Σαββάτου. Τὸ πρωῒ μὲ ραντεβοῦ.

ΑΛΕΚΟΣ ΜΑΡΑΣΛΗΣ
Μαιευτὴρ Χειρουργὸς
Δέχεται εἰς τὴν κλινικήν του Μαιζώνος 3, τηλ. 275-141 καὶ 277-690.

Dr **ΧΡ. ΟΙΚΟΝΟΜΟΠΟΥΛΟΣ**
Κυτταρολόγος Παθολογοανατόμος
Διευθυντὴς Ἐργαστηρίου Νοσοκομείου Πατρῶν PAP — TEST. Προσδιορισμὸς Ὠορρηξίας. Πλατεῖα Γεωργίου ΙΙ καὶ Μαιζώνος, τηλ.: 272-972.

ΑΝΔΡΕΑΣ Γ. ΣΚΑΝΑΒΗΣ
ΕΙΔΙΚΟΣ ΚΑΡΔΙΟΛΟΓΟΣ —ΠΑΘΟΛΟΓΟΣ
Εἰδικευθεὶς ἐπὶ τετραετίαν εἰς Ἀγγλίαν (παθολογικὴ κλινικὴ τῆς Ἰατρικῆς Σχολῆς τοῦ Πανεπιστημίου τοῦ MANCHESTER καὶ καρδιολογικὴ κλινικὴ τῆς Ἰατρικῆς Σχολῆς τοῦ Πανεπιστημίου τοῦ CARDIFF), ἐγκατασταθεὶς μονίμως εἰς Πάτρας, δέχεται εἰς τὸ Ἰατρεῖον του, Ἀράτου 17-19 (πλατεῖα "Ολγας) πρωῒ 10—1, ἀπόγευμα 5.30—8 καὶ ἐπὶ συνεντεύξει, πλὴν Σαββάτου, τηλ. Ἰατρείου καὶ οἰκίας: 220-520.

ΧΡΗΣΤΟΣ Ι. ΑΡΤΙΝΟΠΟΥΛΟΣ
ΙΑΤΡΟΣ
Ἀκτινολόγος — Ραδιολόγος
Δέχεται πλατεῖα Γεωργίου Α' 11, τηλ. 274-058.

ΝΙΚ. Ι. ΚΑΛΟΓΕΡΟΠΟΥΛΟΣ
Χειρουργὸς — Οὐρολόγος
Ἰατρεῖον Μαιζώνος 59. Πλ. "Ολγας, τηλ. 275-452. Δέχεται 7.30—8.30 πρωῒ καὶ 5.30—9 γευμα.

ΙΩΑΝ. ΣΤΡΑΤΟΥΛΙΑΣ
Μαιευτὴρ — Χειρουργὸς
Δέχεται εἰς τὴν κλινικήν του ἐπὶ τῶν ὁδῶν Μαιζώνος — Βαλτσίου 1, (πλησίον Ἀρσακείου) τηλ. 275-102.

ΑΘ. ΠΑΠΑΔΗΜΗΤΡΙΟΥ
Νευρολόγος — Ψυχίατρος
Πατρέως — Μαιζώνος 100, τηλ. 272-058.

ΔΗΜ. ΧΡΙΣΤΟΠΟΥΛΟΣ
Ὀδοντίατρος
Δέχεται Κορίνθου καὶ Φιλοποίμενος 39-41, τηλ. 274-106, Πάτρα.

ΑΘΑΝΑΣΙΟΣ Κ. ΜΠΑΛΗΣ
ΙΑΤΡΟΣ
ΕΙΔΙΚΟΣ ΠΑΘΟΛΟΓΟΣ
Ἐγκαταστάθηκε στὴν Πάτρα καὶ δέχεται κάθε μέρα 8—1 καὶ 5—8 στὸ Ἰατρεῖο του, Κορίνθου 275 καὶ Ἑρμοῦ. Τηλ. Ἰατρείου — οἰκίας 224-477.

ΚΩΝ ΦΩΤ. ΠΑΝΙΤΣΑΣ
ΠΑΙΔΙΑΤΡΟΣ
Δέχεται 8.30 — 12.30 καὶ 5.30—8.30 μ.μ., Μαιζώνος καὶ Μακρυγιάννη 45, τηλέφ. Ἰατρείου 327-954 καὶ τηλέφ. οἰκίας 322-988.

ΠΑΝΑΓΙΩΤΗΣ ΕΥΣ. ΠΟΛΙΤΗΣ
Παιδίατρος
Δέχεται εἰς τὸ Ἰατρεῖον του Κορίνθου 275, ἐπὶ συνεντεύξει (ραντεβοῦ) καθημερινῶς, ἐκτὸς ἀπογεύματος Τετάρτης καὶ Σαββάτου τηλ. 272-