ΣΗΜΕΙΩΜΑΤΑΡΙΟ

ΥΠΑΡΧΕΙ μιὰ νεοατταβιστικὴ τάσις τῶν συγχρόνων ἀνθρώπων νὰ ἐκμεταλλευθοῦν τὶς τεχνολογικὲς προόδους ὅσον τὸ δυνατὸν ἀφθονότερα. Ἔτσι, ὅμως περιέρχονται σὲ μιὰ κατάσταση τεχνολογικῆς μέθης ἀπὸ τὴν ὁποία μόνο κακὸ μπορεῖ νὰ προέλθει μὲ τελικὸ ἀποτέλεσμα νὰ μειωθεῖ ἡ ψυχική τους ἐφεδρεία ποὺ προκαλεῖ τὸ ἄγχος τῆς ἀναζήτησης τῶν πολλῶν καὶ τῶν τελείων. Ἔχουν ἕνα τραπέζι μὲ πολλὰ φαγητά, ἔχουν τὴν δυσκολία τῆς ἐκλογῆς καὶ ἀθοῦνται ἀπὸ τὴν τάση τῆς εὔκολης ἀλλαγῆς χωρὶς νὰ γνωρίζουν ὅτι ἡ ἐκμετάλλευση ἑνὸς τεχνικοῦ προϊόντος ἀπὸ τὸν ἄνθρωπο πρέπει νὰ τοῦ προκαλέσει δίωμα καὶ νὰ τοῦ δώσει ἐσωτερική χαρά. Ἀλλ' αὐτὸ ἀκριβῶς ἀπαιτεῖ πρὸ πάντων χρόνο καὶ ὁ χρόνος αὐτὸς δὲν ἱκανοποιεῖται μὲ τὴν συνήθεια τῆς ἀλλαγῆς καὶ τοῦ κυνηγήματος νέων κατακτήσεων τῆς τεχνολογίας. Ἡ τεχνολογικὴ ἐπανάστασις δὲν γεννᾶ μόνο τεχνολογικὰ ἐπιτεύγματα ἄδρας μορφῆς, ἀλλὰ καὶ ὑποπροϊόντα τεχνολογίας μὲ τὴν μέθοδο τοῦ ἀπροσμετρήτου συνδυασμοῦ γνώσεων καὶ τελεί οἱονεὶ ὑποπροϊόντων ποὺ προέρχονται ἀπὸ ἐπιστήμες ποὺ εἶναι συγγενεῖς ἢ τελείως διαφορετικὲς μεταξύ τους. Ἔτσι δημιουργήθηκε μιὰ νέα ἐμπλοκὴ στὸν τεχνικὸ πληθωρισμό. Ἡ ἀπασχόλησις τοῦ μυαλοῦ νὰ βρεῖ κάτι τὸ πιὸ πρωτότυπο, τὸ πιὸ τέλειο, τὸ πιὸ νέο, δημιουργεῖ διαρκῶς νέα προϊόντα καὶ εἰσάγει τὴν ἀμφιβολία στὸν ἄνθρωπο ποὺ ἐπιδιώκει νὰ ὠφεληθεῖ καὶ τὸν θέτει συνεχῶς σὲ ἀμφιβολία ἐὰν ἔκανε καλὴ ἐκλογή. Ἡ μία βελτίωσις δημιουργεῖ τὴν ἀνάγκη νέας βελτιώσεως. Κανένας ὅμως δὲν μᾶς εἶπε ὡς πρὸς ἀντέχει ὁ ἄνθρωπος νὰ κυνηγᾶ τὰ προϊόντα τῆς τεχνολογίας καὶ κατὰ πόσο χρειάζεται τὶς νέες προσθῆκες στὶς ἤδη ὑπάρχουσες χωρὶς τὴν ἐμφάνιση μιᾶς ἀναπόφευκτης ψυχικῆς κόπωσης, γιατὶ καὶ ἡ ἀξιολόγηση τῶν βελτιώσεων ἀπὸ τὸν ἄνθρωπο εἶναι καὶ αὐτὴ πεπερασμένη. Ἔτσι, ὅμως, δημιουργεῖται ἕνα ἄγχος ἀξεπέραστο ποὺ κανένας δὲν ξέρει ποὺ μπορεῖ νὰ ὁδηγήσει τὸ ἄτομο καὶ ποὺ μὲ τὴν πάροδο τοῦ χρόνου ἐπεκτείνεται καὶ σὲ ἄλλα ἄτομα καὶ προσλαμβάνει συλλογικὲς διαστάσεις ποὺ σὲ μερικὲς εἰδικὲς περιπτώσεις μπορεῖ νὰ φτάσουν στὰ ὅρια τῆς ὑστερίας.

ΕΙΝΑΙ γεγονὸς ὅτι στὴν σημερινὴ ἐποχὴ ἡ ἐξεζητημένη ὑπερπνευματικότητα τοῦ τεχνικοῦ καὶ τοῦ ἐρευνητοῦ ποὺ δημιουργοῦν τὸν σημερινὸ τεχνικὸ λαβύρινθο, ἔχει ἐπεκταθεῖ καθαρὰ στὴν πολιτικὴ ἠθικοκοινωνικὴ σφαῖρα ὅπου ἐσκέφτηκαν ὅτι ἀρκεῖ τὸ πνεῦμα νὰ εἶναι ὀξὺ καὶ νὰ λειτουργεῖ μὲ ὅλο του τὸ δυναμικό, ὁπότε ὅλα μπορεῖ νὰ ἀναθεωρηθοῦν καὶ νὰ ἀλλάξουν. Ἔτσι ἔχουν δημιουργηθεῖ σήμερα ἡ σεξουαλικὴ ἐπανάσταση, οἱ ὑπερτελειοποιημένες μυστικὲς ὑπηρεσίες, τὰ καταστροφικὰ σύγχρονα ὅπλα καὶ οἱ ἀνηθίκοι πόλεμοι. Ἔτσι ἔχουμε ἕνα νέο παράδειγμα ποὺ δείχνει σαφῶς ὅτι ἡ τεχνολογικὴ ἐπανάσταση μὲ τὰ μέσα ποὺ διαθέτει ὁδηγεῖ καὶ πλουτίζει δίχως δισταγμὸ καὶ δίχως πίστη τὴν ὑλιστικὴ ἔκφραση ἐπιθετικῆς ζωῆς. Ὁ αὐτοματισμὸς καὶ ἡ οἰκονομία χρόνου ποὺ δημιουργήθηκαν ἀπὸ τὴν τεχνολογία, ἄφησαν στὸν ἄνθρωπο περισσότερο ἐλεύθερο χρόνο. Ἀλλὰ δὲν φαίνεται αὐτὸς νὰ τὸν ἐκμεταλλεύεται γιὰ νὰ ὠφελήσει τὴν ψυχική του ἰσορροπία ἢ τὴν βαθύτερη μόρφωσή του. Ἀπεναντίας μπλέκεται ὁλόενα καὶ περισσότερο στοὺς πλοκάμους μὲ διαρκῶς αὐξανόμενη ἀπληστία. Ταυτόχρονα ἡ τεχνολογικὴ ἐπιθετικότης βρίσκει ἰσχυρὸ σύμμαχο τὴ διαφήμιση. Γιατὶ σὲ τελευταία ἀνάλυση, διαβάζοντας τὶς πολλαπλὲς διαφημίσεις σὲ μιὰ ἐφημερίδα, σ' ἕνα περιοδικό, στὴν τηλεόραση καὶ ἀκούγοντας τὰ διάφορα συνθήματα, αἰσθανόμαστε ἄμεσα τὴν ἀνάγκη ὅλων αὐτῶν τῶν προϊόντων ποὺ μᾶς προτείνουν. Οἱ διαφημίσεις σήμερα κατορθώνουν νὰ δημιουργήσουν ἰσχυρὴ ἐντύπωση, νὰ ἐξουδετερώσουν τὴν ὁποιαδήποτε ἀντίδραση τοῦ καταναλωτοῦ καὶ νὰ τὸν ἐξαναγκάσουν νὰ προμηθευθεῖ τὸ προϊόν. Ἔτσι γεννήθηκε ἡ κοινωνία τῆς ἀφθονίας. Ἐξετάζοντας τὰ πράγματα λογικότερα θὰ μποροῦσαμε νὰ σκεφθοῦμε ὅτι ἡ σημερινὴ κρίση τῶν πετρελαίων καὶ ἡ ἀναγκαστικὴ μείωση τῆς διοικητικῆς παραγωγῆς, εἶναι ἴσως μιὰ πρόνοια τῆς φύσης γιὰ νὰ προστατεύσει τὸ ἀνθρώπινο γένος ἀπὸ τὴν φοβερὴ ἐπιθετικότητα τῆς ὑπερκαταναλώσης σὲ κάθε εἴδους βιομηχανικὸ προϊὸν καὶ σὲ κάθε εἶδους τεχνολογικὴ ἐξέλιξη.

ΠΑΡΑ τὶς τιμὲς ποὺ γίνονται συνεχῶς στὴ μνήμη τοῦ Χριστόφορου Κολόμβου ὡς τοῦ μοναδικοῦ ἀνθρώπου ποὺ ἀνακάλυψε τὸν νέο κόσμο, κυκλοφοροῦν ὁλόενα καὶ περισσότερα βιβλία, ἰδιαίτερα στὴ Βόρειο Ἀμερική ποὺ ἐξαγγέλλουν ὅτι κάποιος ἄλλος πρὶν ἀπὸ τὸν Κολόμβο εἶναι ἐκεῖνος ποὺ ἀνακάλυψε στὴν πραγματικότητα τὴν νέα ἤπειρο. Ἔτσι διατυπώθηκαν ἕνα ὁλόκληρο πλῆθος ἀπὸ εἰκασίες καὶ θεωρίες ἀπὸ τὶς ὁποῖες ἐλάχιστες ἢ τουλάχιστο μία ἀντέχει ὑποθετικὰ στὴν βάσανο τῆς δοκιμασίας. Ἡ ἐπιστήμη μᾶς λένει ὅτι ὁ ἄνθρωπος ὑπάρχει καὶ ἀναπτύσσει κάποιον πολιτισμὸ στὴν Ἀμερικὴ ἐδῶ καὶ 25.000 χρόνια καὶ οἱ «πολιτισμένοι» λευκοὶ ἰσχυρίζονται ὁ τι τὴν ἀνακάλυψαν μόλις τὸ 1492 μὲ τὸ μεγάλο τόλμημα τοῦ Χριστόφορου Κολόμβου. Ὅπως ἡ πρόσφατη βιβλιογραφία στὴν Ἀμερικὴ ἀσχολεῖται πλατύτερα μὲ τὸ θέμα. Ἔτσι ἀνάμεσα στοὺς πολλοὺς συγγραφεῖς ποὺ ἀσχολοῦνται μὲ τὸ θέμα αὐτό, μερικοὶ ἀνεφέραν ὅτι τὴν Ἀμερικὴ ἀνακάλυψαν οἱ Πολυνήσιοι, ἄλλοι οἱ Κινέζοι, ἄλλοι πάλι ἰσχυρίζονται ὅτι οἱ Φοίνικες ὅταν πέρασαν τὸ Γιβραλτὰρ κατόρθωσαν νὰ πλεύσουν μέχρι τὴν Ἀμερική. Κάποιος ἄλλος συγγραφέας ἀναφέρει ὅτι ὁ Ἕλληνας ποντοπόρος τοῦ 4ου αἰώνα π.χ. ὁ Πυθέας ὁ Μασσαλιώτης κατόρθωσε νὰ φτάσει στὴν Ἀμερική. Κανένας ὅμως ἀπὸ ὅλους αὐτοὺς δὲν ἔχει σοφεῖς ἀποδείξεις γιὰ τοὺς ἰσχυρισμοὺς του. Μόνο ὅσοι ἔχουν γράψει γιὰ τοὺς Βικίγγους, τοὺς ταλμηροὺς αὐτοὺς θαλασσοπόρους τοῦ βορρᾶ ἔχουν νὰ παρουστάσουν ὁρισμένες γραπτὲς μαρτυρίες ποὺ ἀναφέρονται σὲ παλιὰ χειρόγραφα. Ὅμως, ὅλοι αὐτοὶ μαζὶ καὶ ὁ Χριστόφορος Κολόμβος ποὺ δοξάστηκαν περισσότερο ἀπ' ὅλους, εἰ μοιραζόνται τὴν ἴδια ἀρχικὴ ἀφηχαν ἕνα κοινὸ χαρακτηριστικὸ καὶ χανία. Ὅταν ξεκίνησαν δὲν ἤξευραν ποὺ πηγαίνουν κι ὅταν ἔφτασαν δὲν ἤξεραν ποὺ βρίσκονταν. Καὶ γιὰ νὰ μὴν λησμονοῦμε καὶ τὶς ἑλληνικὲς φῆμες, ὁ θρῦλος ἀναφέρει ὅτι ἀνάμεσα στοὺς πρώτους ποὺ πάτησαν τὸ πόδι τους στὴν Ἀμερικὴ μαζὶ μὲ τὸν Χριστόφορο Κολόμβο ἦταν καὶ ἕνας Ἕλληνας καὶ μάλιστα Κεφαλλονίτης, τὸν ἐλέγαν Ἀπόστολο Βαλτερίνο. Οἱ Ἑλληνοαμερικανοὶ ποὺ πιστεύουν στὸν θρῦλο αὐτὸν σᾶς λένε ὅτι ἔχει γραφεῖ καὶ ἕνα ὁλόκληρο βιβλίο.

Ο ΣΥΜΠΟΛΙΤΗΣ

ΕΡΓΑΣΤΗΡΙΑ
Μικροβιολογίας — Βιοχημείας —, Αἱματολογίας —Παρασιτολογίας
Dr Π. ΣΤΕΡΓΙΟΠΟΥΛΟΣ
Ἰατρὸς—Μικροβιολόγος
Διδάκτωρ Ἰατρικῆς Σχολῆς Πανεπιστημίου Ἀθηνῶν
Ἰατρεῖον Κανάκαρη 122 —Ἐρμοῦ
Τηλέφωνα: 222.600, οἰκίας 222.922

ΗΜΕΡΟΝΥΚΤΙΑ

ΣΑΒΒΑΤΟΝ
26
ΑΥΓΟΥΣΤΟΥ
Παρῆλθον 238 ἡμέραι
Ὑπολείπονται 127
Σελήνη 23 ἡμερῶν
Ἀνατολὴ 6.49'
Δύσις 8.04'
Ἀδριανοῦ, Ναταλίας, Ἀττικοῦ μαρτύρων

Η ΗΜΕΡΑ ΤΩΝ ΠΑΤΡΩΝ
— ο —
Ἰδιοκτήτης
ΑΝΝΑ ΧΡ. ΡΙΖΟΠΟΥΛΟΥ
Βησσαρίωνος 4, Ἀθῆναι
— ο —
Ἐκδότης — Διευθυντὴς
ΧΡΙΣΤΟΣ Α. ΡΙΖΟΠΟΥΛΟΣ
Τσαμαδοῦ 47
— ο —
Ἀρχισυντάκτης
ΝΙΚΟΣ ΠΟΛΙΤΗΣ
Φιλοποίμενος 18
— ο —
Προϊστάμενος Γραφείων — Ὑπογραφείων
ΧΡΙΣΤΟΣ ΑΘΑΝΑΣΙΟΥ
Φιλικῶν 2

ΧΡΟΝΙΚΟΝ

26η ΑΥΓΟΥΣΤΟΥ
1926. Ὁ δικτάτωρ στρατηγὸς Θ. Πάγκαλος ἀνατρέπεται ὑπὸ τοῦ στρατηγοῦ Κονδύλη.

Ο ΑΓΙΟΣ ΤΗΣ ΗΜΕΡΑΣ

Η ΜΝΗΜΗ ΤΩΝ ΑΓΙΩΝ ΜΑΡΤΥΡΩΝ ΑΔΡΙΑΝΟΥ ΚΑΙ ΝΑΤΑΛΙΑΣ

Καταγόμενοι ἐκ Νικομηδείας ἦλθον εἰς γάμον καὶ ἀπέκτησαν μίαν ἀπὸ τὰς ἁρμονικωτέρας συζυγίας. Ὁ Ἀδριανὸς παρέμενε πιστὸς εἰς τὴν ὁμολογίαν τοῦ Χριστοῦ καὶ ἀπέθανε μὲ γενναιότητα ἐπὶ αὐτοκράτορος Διοκλητιανοῦ, ἐνῷ μὲ σφῦραν βαρεῖαν συνετρίβησαν τὰ ὀστᾶ του. Μετ' ὀλίγον ἀπέθανε καὶ ἡ Ναταλία.

Dr ΓΕΡΑΣΙΜΟΣ Σ. ΡΩΜΑΝΟΣ
ΜΑΙΕΥΤΗΡ
ΧΕΙΡ. ΓΥΝΑΙΚΟΛΟΓΟΣ
ΔΙΔΑΚΤΩΡ ΤΟΥ ΠΑΝΕΠΙΣΤΗΜΙΟΥ ΑΘΗΝΩΝ.
Δέχεται καθημερινῶς 11--1 π.μ. καὶ 6--8.30 μ.μ.
Σάββατο 11--1 π.μ.
ΙΑΤΡΕΙΟΝ: ΚΟΛΟΚΟΤΡΩΝΗ 29 τηλ: 22.34.55
τηλ. οἰκίας: 22.34.88 καὶ 27.47.26

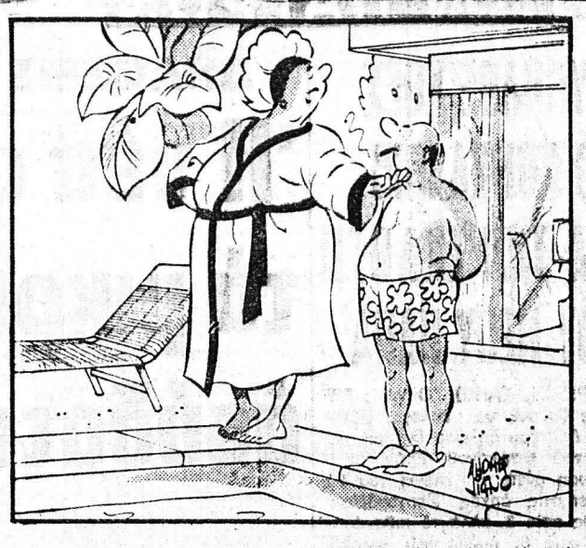

—Τὸ ξέρεις ποὺ πῆγα νὰ πεθάνω ἀπὸ τὰ γέλια τὸ πρωί, ποὺ μοῦ εἶπε ἕνας ὅτι στὸ ἐργοστάσιο τὸ προσωπικὸ σὲ τρέμει!

ΤΟ ΣΤΑΥΡΟΛΕΞΟ

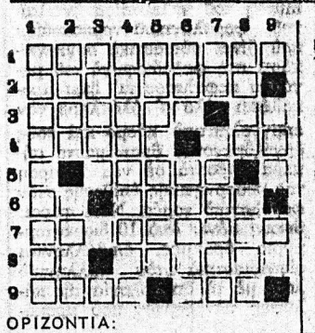

ΟΡΙΖΟΝΤΙΑ:
1. Ἰταλὸς στρατηγὸς τοῦ 15ου αἰώνος, πολεμήσας εἰς Πελοπόννησον ὑπὲρ τῶν Ἐνετῶν.
2. Σκοπός, προαίρεσις (καθαρ.)
3. Νῆσος τοῦ Σαρωνικοῦ — Ἀρχικὰ ἑταιρικοῦ τύπου.
4. Χρήσιμον ζῶον (δημ.) — Ὀφείλεται εἰς νευροπάθειαν.
5. Κρυλότης ἐπὶ τῆς ὀπισθίας ἐπιφανείας τοῦ γόνατος.
6. Αἰτιατικὴ προσωπικῆς ἀντωνυμίας — Προξενεῖ, ἐνίοτε, σοβαρὰ ἐγκαύματα.
7. Ὁ ζέφυρος (δημ.).
8. Πρόθεσις — Κορυφὴ τῶν ἐν Κρήτῃ Λευκῶν ὀρέων (ἀνάρθρως).
9. Ἄκλιτος ἀόριστος ἀντωνυμία τῆς δημοτικῆς — Προτάσσεται πολλῶν θελγικῶν ὀνομάτων (ἀντιστρόφ.).

ΚΑΘΕΤΑ:
1. Πόλις τῆς Συρίας, ἡ ἀρχαία Ἡλιούπολις.
2. Ἡ πλέον εὐτελὴς εἰς ἀξίαν εἶναι ἡ τουρκικὴ (ἀντιστρ.) — Ἑλληνάκασε τοὺς Βρετανοὺς νὰ ἀναθεωρήσουν τὴν ἐν Κύπρῳ πολιτικήν των (ἀρχ.).
3. Αἰτίαι (μεταφ.).
4. Ὑπάρχουν πολλοὶ εἰς τὴν Οὐγγαρίαν.
5. Δι' αὐτὸν προσφύονται οἱ μῦς ἐπὶ τῶν ὀστῶν.
6. Μετωνομάσθη εἰς «Στρατονομίαν» — Ἀνοίγονται εἰς τὰ μάτια τοῦ παγκοσμίου κυπέλλου (γεν.).
7. Νότα — Εἶδος ξυλίνου δοχείου εἰς σχῆμα πεπλατυσμένης φιάλης (δημ.).
8. Πρόφημον τῆς Κεϋλάνης (δημοτ.) — Παρέχουν μενάλας ὑπηρεσίας εἰς τοὺς γεωργοὺς. (ἀντισ.).
9. Ἀνήκει εἰς τὴν ΓΣΕΕ — Μετατρέπονται καὶ εἰς δύο ταῦ.

Η ΛΥΣΙΣ εἰς τὴν 7ην σελίδα.

ΕΡΩΤΗΣΕΙΣ

1. Πότος ἐπενόησε τὸ γραμμάτοσημα;
2. Ποῖον τὸ ὑψηλότερον ὄρος τῆς Ἠπείρου καὶ ποῖον τὸ ὕψος αὐτοῦ;
3. Ποῖος ἔφθασε πρῶτος εἰς τὸν Βόρειον Πόλον;
4. Εἰς ποῖον Ἕλληνα συγγραφέα ἀνήκει τὸ βιβλίον «Αἰολικὴ γῆ»;

ΑΠΑΝΤΗΣΕΙΣ εἰς τὴν 7ην σελ.

ΠΑΝ. Ε. ΛΑΛΑΠΑΝΟΣ
ΑΚΤΙΝΟΛΟΓΟΣ - ΡΑΔΙΟΛΟΓΟΣ
ΕΙΔΙΚΕΥΘΕΙΣ ΕΝ ΠΑΡΙΣΙΟΙΣ ΚΑΙ ΛΙΕΓΗΝ
ΚΟΛΟΚΟΤΡΩΝΗ 40
ΤΗΛ. 277-277
ΠΑΤΡΑΙ
Δέχεται κάθε μέρα καὶ κάθε Σάββατον
Σύμβασις: Μετὰ τῶν Ταμείων, καί, τοῦ Δημοσίου

ΠΡΟΒΛΗΜΑ

Δύο κεφάλαια ἔχουν ἄθροισμα 70.000 δρχ. Τὸ πρῶτον τοκίζεται διὰ τέσσερα χρόνια πρὸς 5% καὶ φέρει τόκον 8.000 δρχ. Σὲ πόσον χρόνον τὸ δεύτερον κεφάλαιον μὲ τὸ ἴδιον ἐπιτόκιον φέρει τόκον ὅσον τὰ 3/5 τοῦ τόκου τοῦ πρώτου κεφαλαίου;

Η ΛΥΣΙΣ εἰς τὴν 7ην σελίδα.

ΦΙΛΟΣΟΦΙΑ

—Στοὺς θνητοὺς οἱ δεύτερες σκέψεις εἶναι καλύτερες ἀπὸ τὶς πρώτες.

ΕΥΡΙΠΙΔΗΣ

ΧΙΟΥΜΟΡ

—Ξέρεις καύμενε, ὁ πατέρας μου κοπιάζει πολύ, μὲ τὴν δουλειά του, παιδεύεται μὲ λογῆς—λογῆς κεφάλια.
—Εἶναι καθηγητής;
—Ὄχι, κουμπάρος.

Κ. ΜΑΙΡΗ
ΔΙΑΜΕΣΟΝ ΜΕΝΤΙΟΥΜ ΨΥΧΟΕΡΕΥΝΗΤΡΙΑ ΤΗΣ Ψ.Κ.Ε.
Πραγματοποιεῖ πάσης φύσεως πειράματα τέλειον φυσικὸν ἐπιστημονικὸν τηλεπαθητικὸν φαινόμενον οἱ ἀσδήποτε ἀποστάσεως. Προβλέπει, συμβουλεύει, ἀπαντᾶ εἰς οἱαδήποτε θέματα ποὺ σᾶς ἀπασχολοῦν. Δέχεται μόναν κατόπιν τηλεφωνικῆς προσυνεννοήσεως καθ' ἑκάστην ἀπὸ 9—1 π.μ. καὶ 5—8 μ.μ., τηλέφωνον 421-758' ὁδὸς Κοζάνης 25
ΑΝΘΟΥΠΟΛΙΣ ΠΑΤΡΩΝ

Ὁ Στίχος

Ὄνειρο

Πῶς ἤθελα στὰ πλάτια σου κι' ἀ-
(πόψε θάλασσα μεγάλη,
νεροθῶ καὶ νάμαι τὸ μικρό, τὸ χαϊ-
(δεμένο σου παιδί,
ποὺ ὅλη τὴ μέρα ἀπόστασε νὰ παί-
(ζῃ στ' ἀκρογιάλι
ποὺ σὰν πουλὶ νὰ τραγουδῇ
τῶν βράχων τ' ἀγριοστάλαγμα καὶ
(τὸ παιχνίδι τῶν κυμάτων
καὶ τ' ἄσπρα κρινολούλουδα τῆς ἀ-
(κροθαλασσιᾶς,
τὴν ἠρεμία τῶν βυθῶν, τὰ μάγια
(τῶν χρωμάτων
καὶ τ' ἀλαφρὸ ψιχάλισμα τῆς ἀρ-
(μυρῆς δροσιᾶς.
Καὶ σὺ ἀπαλὰ νὰ μ' ἔφερνες πρὸς
(τὸ νησὶ τ' ἀγαπημένο,
νὰ δῶ τὰ τόσα μου παλιά, π' οὔτε
(στιγμὴ δὲ λησμονῶ,
ἕνα σπιτάκι — μιὰν ἐλιά — λίγο
(στὴ στέγη του κάπνο
καὶ μιὰν ὁλόγυνεια μυρωδιὰ στὸ πο-
(ρθοῦρι τ' ἀνθισμένο.

Ν. ΣΤΑΦΥΛΟΠΑΤΗΣ

ΙΑΤΡΟΙ - ΚΛΙΝΙΚΑΙ

ΚΩΣΤΑΣ Η. ΚΥΡΙΟΠΟΥΛΟΣ
Χειρουργὸς Ὀδοντίατρος
Δέχεται εἰς τὸ Ἰατρεῖον του Κανακάρη 159—161, 2ος ὄροφος, τηλέφ. 220-514 ἀπὸ 8—1 καὶ 5—9 μ.μ. καθημερινῶς.

ΧΡΗΣΤΟΣ Ι. ΑΡΤΙΝΟΠΟΥΛΟΣ
ΙΑΤΡΟΣ
Ἀκτινολόγος — Ραδιολόγος
Δέχεται πλατεῖα Γεωργίου Α' 11, τηλ. 274-058.

ΙΩΑΝ. ΣΤΡΑΤΟΥΛΙΑΣ
Μαιευτὴρ — Χειρουργὸς
Δέχεται εἰς τὴν κλινική του ἐπὶ τῶν ὁδῶν Μαιζῶνος — Βαλτετσίου 1, (πλησίον Ἀρσακείου), τηλ. 275-102.

ΔΗΜΗΤΡ. Γ. ΠΑΠΑΛΑΜΠΡΟΥ
ΠΑΙΔΙΑΤΡΟΣ
Κορίνθου — Παντανάσσης 48, τηλ. 222-091. Δέχεται 11.30 — 1 καὶ 5.30 — 8.30. Πλὴν ἀπογεύματος Σαββάτου.

ΚΩΝΣΤ. Δ. ΛΑΤΣΗΣ
Ὀδοντίατρος
Δέχεται εἰς τὸ Ἰατρεῖον του, Πατρέως 49 (1ος ὄροφος), καθημερινῶς ἀπὸ 8.30—1 π.μ. καὶ 5—8 30 μ.μ., τηλ. 279-904.

ΗΛΙΑΣ ΓΡ. ΚΑΤΣΩΝΗΣ
ΧΕΙΡΟΥΡΓΟΣ ΟΦΘΑΛΜΙΑΤΡΟΣ
Δέχεται καθημερινῶς ἐκτὸς ἀπογεύματος Σαββάτου 8—1 π.μ., & 5—9 μ.μ. εἰς τὸ Ἰατρεῖον του Κορίνθου — Φιλοποίμενος 39—41, τηλέφ. 224-620.

Dr ΓΡΗΓ. ΣΟΛΩΜΟΣ
Ὀρθοπεδικὸς Χειρουργὸς
Διδάκτωρ Πανεπιστημίου Ἀθηνῶν. Ἡ κλινική του ἐπὶ τῆς ὁδοῦ Ἑρμοῦ 76, τηλ. Ἰατρείου 275-610 ἀσθενῶν 278-570.

ΧΡΗΣΤΟΣ ΚΑΖΑΝΤΖΗΣ
Εἰδικὸς Καρδιολόγος
Δέχεται εἰς τὸ Ἰατρεῖον του, Ἁγίου Νικολάου 53, (2ος ὄροφος) ἀπὸ 9—1 καὶ ἀπὸ 5.30—8, τηλ. 273-702.

ΑΛΕΞ. ΓΙΑΝΝΑΚΟΣ
ΙΑΤΡΟΣ ΑΚΤΙΝΟΛΟΓΟΣ ΡΑΔΙΟΛΟΓΟΣ
Δέχεται στὸ Ἰατρεῖο του Κορίνθου 227-233 (παραπλεύρως Πανεπιστημίου), τηλ. 222-112.

ΣΠΥΡΟΣ Β. ΣΥΡΙΜΠΕΗΣ
ΚΑΡΔΙΟΛΟΓΟΣ
Διδάκτωρ Πανεπιστημίου Ἀθηνῶν μετεκπαιδευθεὶς ἐν Λονδίνῳ. Διευθυντὴς Καρδιολογικῆς Κλινικῆς Γεν. Κρατικοῦ Νοσοκομείου, Κολοκοτρώνη 34 Πάτραι. Δέχεται ἐπὶ συνεντεύξει. Τηλέφ. Ἰατρείου 222-323 καὶ τηλέφ. Νοσοκομείου 223-132.

ΧΡ. Κ. ΖΑΦΕΙΡΟΠΟΥΛΟΣ
Ἰατρὸς Μικροβιολόγος
Διδάκτωρ Ἰατρικῆς Σχολῆς Πανεπιστημίου Ἀθηνῶν
Δέχεται 7—1.30 π.μ. καὶ 5—8.30 μ.μ. καθημερινῶς, πλὴν ἀπογεύματος Σαββάτου, Ἑρμοῦ—Κορίνθου 230, τηλ. 222-589 καὶ οἰκίας 324-509.

ΚΑΣΣΑΝΔΡΑ ΛΕΟΝΤΟΣ —ΚΑΡΑΛΗ
ΕΙΔΙΚΗ ΚΑΡΔΙΟΛΟΓΟΣ
Δέχεται καθ' ἑκάστην 9—1 μ.μ. καὶ 5—8 μ.μ. (πλὴν Τετάρτης, καὶ Σαββάτου). Ὁδὸς Κανακάρη 156 καὶ Πατρέως. Τηλ. 274-737.

ΝΙΚ. Γ. ΚΑΛΟΓΕΡΟΠΟΥΛΟΣ
ΙΑΤΡΟΣ ΜΙΚΡΟΒΙΟΛΟΓΟΣ
Ἐργαστήριον Μικροβιολογίας —Βιοχημείας, Αἱματολογίας —Παρασιτολογίας, Ἀγ. Νικολάου 53, καὶ Κορίνθου, τηλ. 272-977 καὶ οἰκίας 522-889.

ΑΝΤΩΝΙΟΣ ΟΔ. ΠΑΤΟΥΧΑΣ
ΧΕΙΡΟΥΡΓΟΣ
Γυναικολόγος — Μαιευτὴρ
Εἰδικευθεὶς ἐπὶ 5ετίαν εἰς Ἀγγλίαν. Μαιζῶνος 38-40, τηλ. 220-595. Ὧραι Ἰατρείου 5.30 — 8.30 μ.μ. ἐκτὸς Σαββάτου. Τὸ πρωὶ μὲ ραντεβοῦ.

Dr ΧΡΙΣΤΟΣ ΙΩ. ΚΛΟΥΚΙΝΑΣ
ΕΙΔΙΚΟΣ ΠΑΘΟΛΟΓΟΣ
Πανεπιστημίου ΜΟΝΠΕΛΛΙΕ (Γαλλίας) ἐγκατασταθείς εἰς Πάτρας δέχεται εἰς τὸ Ἰατρεῖον του Κορίνθου 245-249 τηλ. 222-744 καθημερινῶς 9 π.μ. — 1.30 μ.μ. καὶ 7.30 — 9 μ.μ. Διεύθυνσις οἰκίας Καποδιστρίου 67 τηλέφ. 321—754.

ΑΝΔΡΕΑΣ Ι. ΜΗΤΡΟΠΟΥΛΟΣ
ΙΑΤΡΟΣ
ΕΙΔΙΚΟΣ ΡΕΥΜΑΤΟΛΟΓΟΣ
Διευθυντὴς Ρευματολογικοῦ Γενικοῦ Νοσοκομείου Πατρῶν. Δέχεται 11—1.30 καὶ 5—8.30 εἰς τὸ Ἰατρεῖον του Κορίνθου—Παντανάσσης 50 τηλ. 274-124 — 274-123 (061) καὶ ἐπὶ συνεντεύξει.

ΔΗΜ. Α. ΣΑΜΟΥΡΗΣ
ΜΑΙΕΥΤΗΡ
ΧΕΙΡΟΥΡΓΟΣ ΓΥΝΑΙΚΟΛΟΓΟΣ
Μαιευτικαὶ — Γυναικολογικαὶ Παθήσεις — Στείρωσις. Δέχεται καθημερινῶς 9—1 π.μ. καὶ 5.30—8 μ.μ. καὶ Σάββατο 9—2 μ.μ.. Ἰατρεῖον, Ἀράτου 20 (3ος ὄροφος) Τηλ.: 223-071, 323-218 καὶ 325-135.

Dr ΚΩΝΣΤ. ΤΡΙΓΚΑΣ
ΕΙΔΙΚΟΣ ΠΑΘΟΛΟΓΟΣ
ΕΙΔΙΚΟΣ ΕΠΙ ΤΩΝ ΠΑΘΗΣΕΩΝ ΤΩΝ ΝΕΦΡΩΝ
ΔΙΔΑΚΤΩΡ ΠΑΝΕΠΙΣΤΗΜΙΟΥ ΚΟΛΩΝΙΑΣ
Δέχεται καθημερινῶς τὰς πρωϊνὰς ὥρας εἰς τὴν Κλινικήν του Μαιζῶνος 3 (6ος ὄροφος) Γενικὴ Κλινικὴ «Εὐαγγελισμὸς» καὶ 5.30 — 8.30 μ.μ. εἰς τὸ Ἰατρεῖον του Κορίνθου 275 καὶ Ἑρμοῦ (2ος ὄροφος) ἐκτὸς ἀπογεύματος Σαββάτου. Τηλέφωνα: Κλινικῆς 270-917, Ἰατρείου — Οἰκίας 278-900.

ΝΙΚΟΛΑΟΣ ΚΑΦΕΖΑΣ
Ἰατρὸς — Ἀκτινολόγος
Δέχεται εἰς τὸ Ἰατρεῖον του, Κορίνθου 251-253, τηλ. 277-603.

ΔΗΜ. ΧΡΙΣΤΟΠΟΥΛΟΣ
Ὀδοντίατρος
Δέχεται Κορίνθου καὶ Φιλοποίμενος 39-41, τηλ. 274-106, Πάτραι.

ΧΑΡΙΛΑΟΣ Μ. ΤΖΑΒΑΛΑΣ
Χειρουργὸς Ὀφθαλμίατρος
Δέχεται εἰς τὴν κλινικήν του γωνία Ἁγίου Νικολάου — Ρήγα Φεραίου, τηλ. 273-632.

ΣΠΥΡΟΣ ΧΡΥΣΑΝΘΑΚΗΣ
Ὠτορινολαρυγγολόγος
Δέχεται εἰς τὴν κλινικήν του, Κολοκοτρώνη 52— Κανακάρη (6ο ὄροφος, κτίριον Ἰατροῦ Πούντζα), τηλ. 273-665.

ΝΙΚ. Β. ΡΙΠΤΗΣ
Παιδίατρος
Δέχεται καθ' ἑκάστην εἰς τὸ Ἰατρεῖον του, Μαιζῶνος 69 (Πλ. Ὀλυγᾶς) ἀπὸ 10—1.30 π.μ. καὶ 5—8 μ.μ., τηλ. 276-663.

Dr ΧΡ. ΟΙΚΟΝΟΜΟΠΟΥΛΟΣ
Κυτταρολόγος Παθολογοανατόμος
Διευθυντὴς Ἐργαστηρίου Νοσοκομείου Πατρῶν PAP — TEST. Προσδιορισμὸς Ὠοβρυξίτιδος. Πλατεῖα Γεωργίου 11 καὶ Μαιζῶνος τηλ.: 272-972.

Dr ΝΙΚ. ΛΑΓΟΥΜΙΝΤΖΗΣ
Ὠτορινολαρυγγολόγος
Ἐπὶ 15ετίαν σπουδάσας καὶ ἐξασκήσας τὸ ἐπάγγελμα ἐν Ἀμερικῇ, δέχεται εἰς τὴν κλινικήν του, Πατρέως 43, τηλ. 270-902, 271-493 καὶ οἰκίας: 276-651.

ΔΗΜ. ΒΑΣ. ΝΑΣΙΟΠΟΥΛΟΣ
Ἰατρὸς Ἀκτινολόγος—Ραδιολόγος
Δέχεται Κολοκοτρώνη 16—18, πλατεῖα Ὄλυγας, παραπλεύρως Α' Ἀστυνομικοῦ Τμήματος. Τηλ. 221-220 καὶ οἰκίας 321-065 & 429-093. Διατίθεται φορητὸν μηχάνημα.

ΓΕΩΡΓΙΟΣ Δ. ΤΖΙΦΑΣ
Χειρουργὸς