ΔΙΕΥΘΥΝΤΗΣ
ΧΡΙΣΤΟΣ ΡΙΖΟΠΟΥΛΟΣ

ΓΡΑΦΕΙΑ — ΤΥΠΟΓΡΑΦΕΙΑ
ΑΝΔΡ. ΜΙΧΑΛΑΚΟΠΟΥΛΟΥ 61α
ΤΗΛΕΦΩΝΑ
ΔΙΕΥΘΥΝΣΙΣ 273—202
ΣΥΝΤΑΞΙΣ 276—563
ΔΙΑΧΕΙΡΙΣΙΣ 277—852

Η ΗΜΕΡΑ

ΚΑΘΗΜΕΡΙΝΗ ΠΡΩΙΝΗ — ΤΩΝ ΠΑΤΡΩΝ — ΑΝΕΞΑΡΤΗΤΟΣ ΕΦΗΜΕΡΙΣ

ΕΤΟΣ 34ον—ΑΡ. 10.308
ΤΡΙΤΗ
29
ΑΥΓΟΥΣΤΟΥ
1978
Τιμή φύλλου δραχμές 7

Ὁ κ. Νίμιτς δέν φέρνει σχέδιο γιά τό Κυπριακό

θά μεταβεῖ τήν Κυριακή στή Λευκωσία γιά συνομιλίες μέ τούς Κυπριανοῦ καί Ντενκτάς

ΠΙΕΣΗ ΓΙΑ ΝΕΕΣ ΔΙΑΚΟΙΝΟΤΙΚΕΣ

ΛΕΥΚΩΣΙΑ, (ΑΠΕ). Ὁ σύμβουλος τοῦ Σταίητ Ντηπάρτμεντ κ. Μάθιου Νίμιτς φθάνει στήν Κύπρο στίς 3.40΄ τῆς προσεχοῦς Κυριακῆς γιά συνομιλίες μέ τόν πρόεδρο τῆς Δημοκρατίας κ. Σπυρ. Κυπριανοῦ καί τόν Τουρκοκύπριο ἡγέτη κ. Ντενκτάς πάνω στό Κυπριακό καί ἰδιαίτερα πάνω στό θέμα τῆς ἐπαναλήψεως τῶν διακοινοτικῶν συνομιλιῶν.

Ὁ κ. Νίμιτς, πού θά παραμείνει στή νῆσο μέχρι τήν μεταπροσεχῆ Πέμπτη, θά προβῆ σέ δηλώσεις στό ἀεροδρόμιο Λάρνακος, εὐθύς μετά τήν ἄφιξή του.

Ὁ κυβερνητικός ἐκπρόσωπος ἀπαντώντας σέ σχετική ἐρώτηση, δήλωσε ὅτι δέν ὑπάρχει θέμα κοινῆς συναντήσεως τοῦ προέδρου Κυπριανοῦ μέ τόν κ. Ντενκτάς, παρουσία τοῦ ἀξιωματούχου τοῦ Σταίητ Ντηπάρτμεντ.

Σέ ἄλλη ἐρώτηση, ὁ ἐκπρόσωπος ἀπάντησε ὅτι ἡ κυβέρνηση δέν ἔχει πληροφορία ὅτι ὁ κ. Νίμιτς κομίζει ὁποιοδήποτε σχέδιο, εἴτε γιά τό θέμα τῆς Ἀμμοχώστου, εἴτε γιά τό Κυπριακό.

Τέλος, ὁ κυβερνητικός ἐκπρόσωπος δήλωσε ὅτι ὁ νέος ἐκπρόσωπος τῆς Ἑλληνοκυπριακῆς πλευρᾶς στίς διακοινοτικές συνομιλίες θά διορισθῆ στίς προσεχεῖς λίγες μέρες, ἀπό τόν πρόεδρο τῆς Δημοκρατίας.

Ἐν τῷ μεταξύ, ὅπως μετέδωσε ὁ ραδιοσταθμός Μπαϋράκ, ὁ Τουρκοκύπριος ἡγέτης κ. Ντενκτάς συναντήθηκε χθές μέ τόν ἐδῶ Ἀμερικανό πρεσβευτή κ. Στόουν, μέ τόν ὁποῖο συζήτησε τό θέμα τῆς ἐπισκέψεως στήν Κύπρο τοῦ συμβούλου τοῦ ἀμερικανικοῦ ὑπουργείου Ἐξωτερικῶν κ. Νίμιτς.

Ἡ συνάντηση τοῦ κ. Νίμιτς μέ τόν κ. Ντενκτάς ἔχει ὁρισθῆ γιά τήν 6η Σεπτεμβρίου.

Ὁ κ. Στόουν δήλωσε μετά τήν συνάντησή του μέ τόν κ. Ντενκτάς ὅτι ὁ κ. Νίμιτς δέν κομίζει στή Λευκωσία ὁποιοδήποτε σχέδιο λύσεως τοῦ Κυπριακοῦ, ἀλλά γιά νά βοηθήση τό ἔργο τῶν Ἡνωμένων Ἐθνῶν.

Ὁ Τάκης ΚΩΝΣΤΑΝΤΟΠΟΥΛΟΣ τοῦ ΑΓΓΕΛΗ

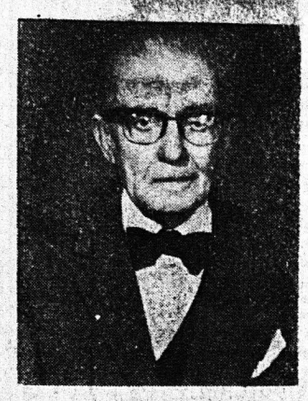

Ἠγγέλθη χθές τήν πρωΐαν ἐξ Ἀθηνῶν ὁ θάνατος τοῦ Τάκη Ἀγγελῆ Κωνσταντόπουλου, δικηγόρου καί κοινωνιολόγου, πρώην διευθυντοῦ τοῦ ΙΚΑ Πατρῶν, τακτικοῦ συνεργάτου τῆς «ΗΜΕΡΑΣ» ἐπί θρησκευτικῶν ζητημάτων.

Κατά τήν νεανικήν του ἡλικίαν, ἀργάσθη ὡς δημοσιογράφος εἰς Πάτρας καί εἰς Ἀθήνας, τελευταίως δέ ἠσχολεῖτο μέ συγγραφήν βιβλίων, ἐκδώσας ἀξιόλογον τόμον περί τῶν ὀρθοδόξων χριστιανικῶν Ἐκκλησιῶν εἰς τήν Ἀνατολικήν Εὐρώπην. Ἐπίσης μονογραφίας περί τοῦ παλαιοῦ δημοκράτου τῶν Πατρῶν Ἀνδρέα Ρηγοπούλου καί περί ἀγνώστων μελῶν Φιλικῆς Ἑταιρείας, βάσει ἐρευνῶν του, τάς ὁποίας εἶχε διεξαγάγει εἰς τά ἀρχεῖα τοῦ Λένινγκραντ.

Ὁ Τάκης Κωνσταντόπουλος ἀπέθανε εἰς τό ἀντικαρκινικόν νοσοκομεῖον «Μεταξᾶ» Πειραιῶς, ἄγων τό 88ον ἔτος τῆς ἡλικίας του κατόπιν ἐτῶν ὀδυνῶν ἀσθενείας.

Ἡ κηδεία τοῦ μεταστάντος κατά ἐκφρασθεῖσαν ἐπιθυμίαν τοῦ ἰδίου, θά γίνῃ εἰς τήν πόλιν μας αὔριο τό ἀπόγευμα ἀπό τό Α΄ Νεκροταφεῖον.

«Ἡ ΗΜΕΡΑ» πενθεῖ γιά τόν θάνατο τοῦ ἀκράδαντα πιστοῦ φίλου τοῦ ἀφοσιωμένου καί ἐκλεκτοῦ συνεργάτου, τοῦ καλοῦ ἀνθρώπου, ποὺ ἀκτινοβολοῦσε γύρω του τήν ἀγάπη καί ἦταν πάντα πρόθυμος γιά προσφορά ὑπηρεσίας...

Ἐνῶ τό πνεῦμα του ἦταν ἀκμαιότατο ἕως τίς τελευταῖες του ἡμέρες καί ἐξεδήλωνε τό ἐνδιαφέρον του γιά ὅλα τά ζητήματα τῆς πόλεώς μας καί γενικώτερα τοῦ τόπου—δέν εἶναι πολλές ἡμέρες ποὺ μᾶς ἔστειλε τήν στερνή του συνεργασία — τό σῶμα του ἐκάμφθη ἀπό τήν ἀνίκητη ἀρρώστεια καί ἔπεσε.

Ἀλλά καί πάλι, ἔπεσε μετά ἀπό πεισματική μάχη, ποὺ ἔδωσε μέσα σέ νοσοκομεῖα, σέ θαλάμους ἀκτινοβολιῶν, σέ χειρουργεῖα. Προσεβλήθη ἀπό καρκίνο στόν λάρυγγα καί ἡ τόσο ζωντανή καί παλλόμενη φωνή του ἄρχισε νά βραχνιάζη. Ἄρχισε μία πάλη μέ ἀκτινοβολίες, μέ ἀποτελέσματα πενιχρά. Παρέστη ἀνάγκη νά τοῦ γίνῃ τραχειοτομή γιά τήν ἐξασφάλιση τῆς ἀναπνοῆς, πέρυσι τά Χριστούγεννα. Βγαίνοντας ἀπό τό νοσηλευτικόν Ἵδρυμα Μεταξᾶ τοῦ Πειραιῶς, ἔστελνε στήν ἐφημερίδα ἕνα μήνυμα αἰσιοδοξίας. Μολονότι, ὅπως ἔγραφε, «ἔφερνε τό βάρος τῶν 86 ἐτῶν», ἦταν ἀποφασισμένος νά ἐξακολουθήση, παρά τό ἀσθενές τοῦ σαρκίου, τόν πόλεμο γιά τή ζωή καί τή δράση, ποὺ τόν συνέπαιρνε. Καινούργια πλήγματα τόν ἔστειλαν καί πάλι στό χειρουργικό μαχαίρι, γιατί ὁ κακός ὄγκος ἔκλεισε τόν οἰσοφάγο καί δέν μποροῦσε πιά νά περάσῃ τροφή. Χρειάστηκε νά γίνῃ τρύπα στό στομάχι, γιά νά τροφοδοτεῖται μέ ἕνα σωληνάκι. Ὅταν καί αὐτή ἡ μέθοδος δέν ἔδινε ἀποτελέσματα, τήν θέση τῆς τροφῆς ἔπῃρε ὁ ὀρρός. Μιά μάχη τήν τελευταία γραμμή ἀντιστάθηκε τό βασανισμένο σῶμα. Τό «ὄχημα» ποὺ μᾶς κυκλοφοροῦσε στή ζωή εἶχε φθαρεῖ. Ἡ «ἀθάνατη στολή μας» εἶχε ἐξαντλήσει τήν ἀντοχή της. Καί ἔσβησε τό τέλος...

Τό ἐπερίμενε γαλήνιος, μέ τήν φιλοσοφημένη ἀταραξία τοῦ πνευματικοῦ ἀνθρώπου. Τό πρόσωπό του ἔλαμπε ἀπό ἕνα ὑπερκόσμιο μειδίαμα, ὅταν, τήν τελευταία φορά ποὺ καθήσαμε δίπλα του στό κρεβάτι τοῦ βασανισμοῦ, ἔλεγε ὅτι «ἔχει ξεκινήσει πιά» γιά τό μυστηριῶδες ταξίδι στόν κῶρο τῶν ἐρωτηματικῶν. «Ἐγώ τώρα φεύγω», εἶπε, μέ τό μειδίαμα στήν ψυχή καί στά χείλη...

Καί ἔφυγε, «προηγηθείς» ὅλων ὅσοι ἐμείναμε. Πρός τό καλύτερο ἢ ὄχι — εἶναι ἕνα ἐρώτημα, στό ὁποῖον δέν ἀπήντησε καί ὁ Σωκράτης.

⁂

Ἡ ζωή τοῦ Τάκη Ἀγγελῆ Κωνσταντόπουλου ἦταν μιά ἀλληλουχία δυναμισμοῦ. Αὐτός ὁ ἀκαταπράκτης του δέν τόν ἄφησε νά ἀκολουθήση τό ἱερατικό στάδιο, καθώς ἀποφοιτοῦσε ἀπό τή Ριζάρειο ἐκκλησιαστική σχολή, ὅπου εἶχε τήν τύχη νά μαθητεύσῃ κοντά στόν Νεκτάριο Κεφαλᾶ, τόν μετέπειτα «ἅγιο τοῦ αἰῶνος μας». Ὅμως, τό πέρασμά του ἀπό τή σχολή ἐκείνη ἐσφράγισε κατά κάποιον τρόπο τήν ψυχή του, καί τόν ἀνέδειξε ὁλοκληρωμένη προσωπικότητα, ὅταν, ὡς ἀντιπρόσωπος τῆς ἑλληνικῆς κινήσεως γιά τήν εἰρήνη, μετεῖχε συνεδρίων τῶν χριστιανικῶν ἐκκλησιῶν γιά τήν παγκόσμια εἰρήνη. Γι' αὐτή τή δράση του ἐτιμήθη μέ πολλά μετάλλια τοῦ Πατριαρχείου Μόσχας καί τῶν ἀνατολικῶν ὀρθοδόξων ἐκκλησιῶν. Στά πλαίσια τῶν ἐκκλησιαστικῶν του ἐνδιαφερόντων πρέπει νά τοποθετηθῆ ἡ προσφορά του ὡς θρησκευτικοῦ συνεργάτου τῆς «ΗΜΕΡΑΣ» καί ἡ δράσις του γιά τόν χριστιανικό κοινωνισμό γενικώτερα.

Ἀφήνοντας τήν Ριζάρειο σχολή (τῆς ὁποίας οἱ ἀπόφοιτοι τόν ἐτίμησαν ἐκλέγοντάς των ὡς ἀντιπρόεδρό τους) μπῆκε στό Πανεπιστήμιο Ἀθηνῶν καί ἔκαμε λαμπρές σπουδές στή Νομική καί Κοινωνιολογία.

Προηγουμένως, εἶχε προσέλθει στή δημοσιογραφία. Συντάκτης ἀρχικά στό «Σέλας» τοῦ Λουκᾶ Φλαμῆ, στήν Πάτρα, καί ἀργότερα στή «Νέα Ἡμέρα» τοῦ Χαλκοκονδύλη, στήν Ἀθήνα, ὅπου καί πρῶτος ἀπό ὅλον τόν Ἑλληνικό τύπο ἀνήγγειλε τήν ἀπελευθέρωση τῆς Θεσσαλονίκης. Ἀλλά, ἄν καί εἶχε δείξει ταλέντο ἐξαιρετικό, γρήγορη ἀντίληψη καί δραστηριότητα, πού, κατά τήν γενική τότε γνώμη, θά τόν ἀνέβαζαν πολύ ψηλά, ἡ ἀνήσυχη ψυχή του τόν ὡδήγησε στήν πολιτική καί ἐνετάχθη στήν καινούργια τότε «κίνηση τῶν κοινωνιολόγων» καί ἀκολούθησε τόν ἀθάνατο Πατέρα τῆς δημοκρατίας Ἀλέξανδρο Παπαναστασίου, μέ τόν ὁποῖον συνεδέθη καί διά δεσμῶν πνευματικῆς συγγενείας, ὡς ἀνάδοχο τοῦ γιοῦ του, φυσικά, Ἀλέξανδρου.

Ὑπηρέτησε σέ διάφορα ὑπουργεῖα, στόν τομέα τῆς κοινωνικῆς πολιτικῆς, γιά ν' ἀναλάβη τελικά τήν διεύθυνση τοῦ ΙΚΑ στήν πόλη μας.

Ἀπό ἐδῶ μπῆκε σ' ἕναν ἄλλο κύκλο δράσεως, ἀπό τήν φορά τῶν πραγμάτων. Ἔχοντας προσχωρήσει στήν Ἐθνική Ἀντίσταση καί φεύγοντας τόν διωγμό τῶν Γερμανῶν, ἀνέβηκε στό βουνό, ὅπου δέν ὑπῆρχε παρά ὁ ΕΛΑΣ. Ἡ πατριωτική του ἐκείνη δρᾶσις ἀμείφθηκε μέ σειρά διώξεων μετά τήν ἀπελευθέρωση, μέ κορύφωμα τήν σύλληψή του τή νύχτα τῆς 21ης Ἀπριλίου καί τήν ἐξορία του.

Οἱ ἀγῶνες του ἀρχίζουν μέ τήν «Φοιτητική Συντροφιά» ὑπέρ τῆς δημοτικῆς, μέ χαρακτηριστικό ἐπεισόδιο τήν δημόσια πρόκληση κατά τοῦ «γλωσσαμύντορος» Μιστριώτη, προχωροῦν μέ τόν Ἀλέξανδρο Παπαναστασίου ὑπέρ τῆς δημοκρατίας — πολιτειακῆς, πολιτικῆς καί κοινωνικῆς — καί ἐξακολουθοῦν ἕως τή στερνή του πνοή, σέ κάθε στίβο ὅπου ἐκρίνετο ἡ πρόοδος, ἡ οἰκονομική, ἡ κοινωνική, ἡ πνευματική, σ' ἕνα τελικό ὅραμα χριστιανικῆς σοσιαλιστικῆς πολιτείας, μέ βάση τήν ἁρμονική σύζευξη δημοκρατίας καί ἐλευθερίας.

Τόν ἀνῶνα τόν καλόν ἀγωνίσθηκε. Τήν πίστιν τετήρηκε. Χριστιανά ὑπῆρξαν τά τέλη τῆς ζωῆς του. Καί ἐπορεύθη ἐν εἰρήνη...

⁂

«Ἡ ΗΜΕΡΑ» μετέχει τοῦ πένθους τῆς οἰκογενείας του, ὑπέρ τῆς ὁποίας—μέ τήν ἀκριβή συντρόφιά του Ἀθηνᾶ — ἠνάλωσε τόν ἑαυτόν του, εὐτυχήσας ὅμως νά ἰδῆ «τέκνα τέκνων», ὅπως ἐκφράζεται ἡ Ἐκκλησία μας, ἀναδειχθέντων εἰς τήν κοινωνία μας εἰς παράγοντας τιμῆς καί προόδου, βαθύτατα ἐκτιμωμένους. Καί ἀπευθύνει τό «ὕστατον χαῖρε» στόν συνεργάτη καί φίλο, ποὺ θά μείνῃ σέ ὅλους μας ἀλησμόνητος.

Χ. Α. Ρ.

ΜΕ ΑΠΛΗ ΤΕΛΕΤΗ Ἡ ἐνθρόνιση τοῦ Πάπα τήν Κυριακή

ΔΕΝ ΕΠΙΘΥΜΕΙ ΣΤΕΨΙΝ

ΡΩΜΗ. Ὁ νέος Πάπας θά ἐνθρονισθεῖ τήν ἐρχομένη Κυριακή, κατά τήν διάρκεια εἰδικῆς τελετῆς. Λέγεται ὅτι ἐπιθυμεῖ μία ἁπλῆ ἐπίσημη τελετή. Ὅπως φαίνεται, ὁ νέος Πάπας δέν θά στεφθεῖ, ἀλλ' ἁπλῶς θά ἐνθρονισθεῖ.

Ὡς γνωστό Πάπας ἐξελέγη τό βράδυ τοῦ περασμένου Σαββάτου μέ τήν 4η ψηφοφορία ὁ 65ετής καρδινάλιος Ἀλμηνίο Λουτσιάνι, πατριάρχης τῆς Βενετίας.

Ὁ νέος ποντίφηξ ἐπῆρε τό ὄνομα Ἰωάννης Παῦλος Α΄ ἐπιθυμῶν νά διαδηλώσει ἔτσι ὅτι προτίθεται νά συνεχίσει τήν πολιτική τῶν μετριοπαθῶν μεταρρυθμίσεων ποὺ ἄρχισαν οἱ δύο προκάτοχοί του.

Ὁ Πάπας Ἰωάννης — Παῦλος Α΄, γιός σοσιαλιστή ἐργάτη ὑαλουργείου, μιλώντας πρός τούς καρδινάλιους στό τέλος τοῦ Κονκλαβίου, τόνισε ὅτι ἐπιθυμεῖ «νά διατηρήσει ἀνέπαφη τήν πειθαρχία τῆς Ἐκκλησίας. Ἐπίσης, ὑποσχέθηκε νά συνεχίσει τίς προσπάθειες γιά τήν ἕνωση Ρωμαιοκαθολικῶν, Ἀγγλικανῶν Ὀρθοδόξων καί ἄλλων χριστιανῶν», χωρίς δογματικές ὑποχωρήσεις, ἀλλ' ἐπίσης, χωρίς δισταγμούς.

Ἡ στέψη τοῦ νέου Πάπα, τό Κονκλάβιο γιά τήν ἐκλογή του καί ἡ κηδεία τοῦ προκατόχοῦ του θά κοστίσουν — συνολικά — στήν Ρωμαιοκαθολική Ἐκκλησία ὀχτώ δισεκατομμύρια περίπου, λιρέττες (9.200.000 δολλάρια)' λένε ἀξιωματοῦχοι τοῦ Βατικανοῦ.

Τά μεγάλα ἔξοδα χρειάσθηκαν γιά τήν μετατροπή τῆς περιοχῆς γύρω ἀπό τήν Κάπελλα Σιστίνα, ὥστε νά μπορεῖ νά δεχθεῖ τούς 111 καρδινάλιους ποὺ μετεῖχαν στό Κονκλάβιο ὡς ἐκλέκτορες τοῦ Πάπα, ἡ ἐκλογή τοῦ ὁποίου διήρκεσε 40, περίπου, ὥρες.

Ὅμως, τά τρία δισεκατομμύρια λιρέττες (3.400.000 δολλάρια) καλύφθηκαν ἀπό τήν πώληση τῶν γραμματοσήμων ποὺ ἐκδόθηκαν καί τῶν νομισμάτων ποὺ κόπηκαν στήν μνήμη τοῦ ἀποθανόντος Πάπα Παύλου Σ΄.

ΡΩΜΗ, (Α.Π.Ε.). Ὁ νέος Πάπας Ἰωάννης —Παῦλος ὁ Α΄ ἀνήγγειλε ὅτι προτίμησε μία ἁπλή τελετή ἐνθρονίσεως, ποὺ θά γίνει τήν ἐρχομένη Κυριακή, ἀντί τῆς μεγαλοπρεποῦς τελετῆς τῆς στέψεως τῶν Ρωμαιοκαθολικῶν Παπῶν.

Ἐπίσημοι τοῦ Βατικανοῦ λένε ὅτι ἡ ἀπόφασή του αὐτή σημαίνει ὅτι δέν θέλει νά δεχθεῖ τήν τριπλῆ παπικῆ μίτρα ἀπό χρυσό καί ἀσήμι. Ἡ χειρονομία του αὐτή εἶναι ἀνάλογη πρός ἐκείνη τοῦ Παύλου Στ΄, ποὺ πούλησε τή μίτρα του καί μοίρασε τά χρήματα στούς φτωχούς.

Ἡ ἀπόφαση τοῦ Πάπα καί ἡ ἔλλειψη λεπτομερειῶν γιά τό εἶδος τῆς τελετῆς ποὺ θέλει, προκάλεσε σύγχυση στούς ἐπισήμους τοῦ Βατικανοῦ.

Κανεῖς δέν θυμᾶται νά ἔγινε τελετή ἐνθρονίσεως καί οἱ εἰδικοί τῆς ἐθιμοτυπίας δέν εἶναι ἀκόμη βέβαιοι ἄν θά πρέπει νά γίνει στόν Ἅγιο Πέτρο ἤ στόν Ἅγιο Ἰωάννη τοῦ Λατεράνου, ἐκκλησία τοῦ Πάπα ὡς ἐπισκόπου Ρώμης.

«Ἡ ἀπόφαση τοῦ Πάπα δημιούργησε χαώδη κατάσταση στό τμῆμα τελετῶν καί ἴσως μόνο πρός τό τέλος τῆς ἑβδομάδας θά μάθουμε ποῦ καί πῶς θά γίνει ἡ τελετή», δήλωσε μία πηγή.

Μερικοί εἰδικοί τῶν τελετῶν ὑποστηρίζουν ὅτι ἡ ἰδέα τῆς ἐνθρονίσεως εἶναι ἐξ ὁλοκλήρου ἐσφαλμένη.

«Συνήθως, οἱ Ἐπίσκοποι ἐνθρονίζονται ἀπό κάποια ἀνώτερη ἐξουσία», εἶπε ἕνας ἀπ' αὐτούς. «Ἀλλά δέν ὑπάρχει ἀνώτερη ἐξουσία ἀπό τόν Πάπα, συνεπῶς ποιός θά τόν ἐνθρονίσει;».

ΚΩΝ)ΠΟΛΗ (ΑΠΕ). Ὁ Οἰκουμενικός Πατριάρχης τῆς Ὀρθοδόξου Ἐκκλησίας Δημήτριος, ἐχαιρέτισε «μέ ἀγάπη» τήν ἐκλογή τοῦ νέου πάπα Ἰωάννου — Παύλου Α΄ καί ἐξέφρασε τήν πεποίθηση, ὅτι ὁ νέος ποντίφηκας θά συνεχίσει τίς προσπάθειες γιά τήν ἑνότητα τῆς Χριστιανοσύνης, ποὺ εἶχαν ἀρχίσει οἱ προκάτοχοί του, Ἰωάννης ΚΓ΄ καί Παῦλος ΣΤ΄.

Ὁ Πατριάρχης Δημήτριος ἀναφέρει, ἐπίσης, ὅτι ἐλπίζει πῶς οἱ σχέσεις μεταξύ τῆς Ἀνατολικῆς καί τῆς Δυτικῆς Ἐκκλησίας,

Τό ΠΑΣΟΚ ἀντίθετο πρός τό νομοσχέδιο γιά τίς Ἀνώτατες Σχολές

Η ΠΑΙΔΕΙΑ ΘΑ ΓΙΝΕΙ ΠΡΟΝΟΜΙΟ

ΑΘΗΝΑΙ, (Α.Π.Ε.). Ἐξεδόθη χθές ἡ ἀκόλουθη ἀνακοίνωση τοῦ προέδρου καί τοῦ ἐκτελεστικοῦ γραφείου τοῦ ΠΑΣΟΚ:

Τά Ἀνώτατα Ἐκπαιδευτικά Ἱδρύματα βρίσκονται σέ κρίση. Τό ἐπίπεδο σπουδῶν δέν εἶναι ἐκεῖνο ποὺ θά μποροῦσε καί θά ἔπρεπε νά εἶναι. Τό ΠΑΣΟΚ, ἔχει ἐπανειλημμένα προτείνει μέτρα, ποὺ θά διορθώσουν τήν κατάσταση. Στίς 11 τοῦ Μάη κατέθεσε στή Βουλή πρόταση νόμου γιά τήν ὀργάνωση καί λειτουργία τῶν Πανεπιστημίων. Τό ΠΑΣΟΚ θεωροῦσε σάν ἀπαραίτητες προϋποθέσεις κάθε μεταβολῆς:

α) Τήν αὐτοδιοίκηση τοῦ Πανεπιστημίου,

β) Τή συμμετοχή ὅλων ὅσων ζοῦν καί δουλεύουν στό Πανεπιστήμιο, στήν ὀργάνωση καί λειτουργία του,,

γ) Τήν ἀναμόρφωση τῶν προγραμμάτων σπουδῶν καί ἔρευνας μετά ἀπό πλατειά συζήτηση,

δ) Τήν κατάργηση τῶν ἀδικαιολογήτων διακρίσεων καί ἱεραρχιῶν,

ε) Τό ἄνοιγμα τῆς Ἀνώτατης Παιδείας καί σέ κείνους τούς νέους ποὺ δέν διαθέτουν τά ἀπαραίτητα οἰκονομικά μέσα νά σπουδάσουν, καί

στ) Τήν αὔξηση τῶν δαπανῶν γιά τήν Ἀνώτατη Ἐκπαίδευση.

Τό κυβερνητικό σχέδιο νόμου δέν ἀνταποκρίνεται σέ καμμία ἀπό αὐτές τίς προϋποθέσεις:

1) Προχωρεῖ ἀκόμη ἕνα βῆμα στήν κατάργηση τῆς ἰσχνῆς αὐτοτέλειας τῶν Ἀνωτάτων Ἐκπαιδευτικῶν Ἱδρυμάτων μέ τό νά ἐξαρτᾶ ὅλο καί περισσότερες ἀποφάσεις τῶν ὀργάνων τοῦ Πανεπιστημίου ἀπό διοικητικές ἐγκρίσεις.

2) Ἀρνεῖται στούς φοιτητές καί στό ἐπιστημονικό διδακτικό προσωπικό τή συμμετοχή στίς ἀποφάσεις γιά τή λειτουργία τοῦ Πανεπιστημίου.

3) Ἐπιβάλλει διαδικασίες γιά τήν ἀναμόρφωση καί τόν ἐκσυγχρονισμό τῶν σπουδῶν, ποὺ ἀποκλείουν οὐσιαστικά τήν ἐλεύθερη διακίνηση τῶν ἰδεῶν καί τῆς ἔρευνας γιά τίς ἀνάγκες τοῦ τόπου.

4) Διατηρεῖ τίς ἀδικαιολόγητες ἱεραρχίες, προστατεύει τό καθηγητικό κατεστημένο καί παγιώνει μία κατάσταση, ποὺ εὐνοεῖ εἰδικά καί προσωπικά συμφέροντα.

5) Δέν προβλέπει τήν αὔξηση τῶν δαπανῶν γιά τήν Ἀνώτατη Ἐκπαίδευση.

Καί κυρίως: Τό νομοσχέδιο ἀν τί νά βοηθᾶ τά παιδιά τῶν ἐργαζομένων, ἐπιδιώκει νά περιορίσει τό κύκλο ὅσων σπουδάζουν καί νά καταστήσει τήν Ἀνώτατη Παιδεία προνόμιο τῶν οἰκονομικά ἰσχυρῶν. Μέ τόν περιορισμό τοῦ χρόνου σπουδῶν, τήν ἐπιβολή ὁρισμένου ρυθμοῦ μελέτης, χωρίς τήν ταυτόχρονη χορήγηση ὑποτροφιῶν, ποὺ ἐξασφαλίζουν τίς καθημερινές ἀνάγκες τῶν φοιτητῶν καί χωρίς τήν ἀναμόρφωση τῶν συνθηκῶν δουλειᾶς στό Πανεπιστήμιο θά διώξει καί θά διώχνει ἀπό τό Πανεπιστήμιο ὅλους ἐκείνους ποὺ σπουδάζουν καί δουλεύουν ταυτόχρονα. Ἀντί γιά τό ἀναγκαῖο ἄνοιγμα τοῦ Πανεπιστημίου προωθεῖ τό κλειστό στούς πολλούς Πανεπιστήμιο. Εἶναι πέρα γιά πέρα ἀντιλαϊκό.

Τό ΠΑΣΟΚ, ἐπιδίωξε στή Βουλή νά ἐπιτύχει τήν ἀναβολή τῆς ψήφισης τοῦ νομοσχεδίου γιά νά συζητηθεῖ ἡ τροποποίησή του μέ τούς φορεῖς τῆς Πανεπιστημιακῆς Κοινότητας. Ἡ κυβέρνηση ἀρνήθηκε μέχρι σήμερα κάθε ὑποχώρηση.

Τό ΠΑΣΟΚ πιστεύει, ὅτι τό νομοσχέδιο στή σημερινή του μορφή θά ὁδηγήσει τήν Ἀνώτατη Παιδεία σέ ἀκόμη πιό ἔντονη κρίση καί θά ἐπιτείνει τή σημερινή ἀπαράδεκτη κατάσταση στή Παιδεία. Γιά τοῦτο συμπαρίσταται στόν ἀγῶνα τῶν φοιτητῶν, τοῦ ἐπιστημονικοῦ διδακτικοῦ προσωπικοῦ καί τῶν προοδευτικῶν καθηγητῶν καί καλεῖ τά μέλη καί τούς ὁπαδούς του νά σταθοῦν στό πλευρό τους.

"Ἀρχισε διάλογος μέ ὀργανώσεις γιά τά φορολογικά

ΑΘΗΝΑΙ, (Α.Π.Ε.). Ἐνῶ ἄρχισε χθές ὁ διάλογος μέ τίς ὀργανώσεις γιά τά φορολογικά μέτρα καί κυρίως γιά τήν περιστολή τῆς φοροδιαφυγῆς, ὁ ὑπουργός Οἰκονομικῶν κ. Ἀθ. Κανελλόπουλος ἐπαναβεβαίωσε σέ σχετική ἐρώτηση ὅτι τό Ὑπουργεῖο προχωρεῖ στήν ἔκδοση τῶν φορολογικῶν καταλόγων ἀπό ἐφέτος.

Οἱ ἐφετεινοί κατάλογοι φορολογουμένων αὐτοί δηλαδή ποὺ θά περιέχουν τό εἰσόδημα ποὺ ἐκτήθη τό 1977 καί φορολογήθηκε ἐφέτος θά περιλάβουν ὀνομαστική κατάσταση ὅλων τῶν φορολογουμένων καί θά δείχνουν τό φορολογητέο εἰσόδημά τους.

Ἀπό τοῦ χρόνου οἱ κατάλογοι θά ἐκδίδονται κατά ἐπάγγελμα καί θά ἔχουν στοιχεῖα τόσο γιά τό δηλούμενο συνολικό ὅσο καί γιά τό φορολογητέο εἰσόδημα, ὥστε ἡ εἰκόνα γιά τό «ποιός πληρώνει πόσα». νά εἶναι σαφέστερη.

Τό ἀπόγευμα χθές, ὁ ὑπουργός Οἰκονομικῶν κ. Κανελλόπουλος ἐδέχθη ἐκπροσώπους τῆς ΑΔΕΔΥ, τοῦ Τεχνικοῦ Ἐπιμελητηρίου καί τῶν ἰατρικῶν Συλλόγων καί ἀφοῦ συζήτησε μαζί τους, ἐδήλωσε ὅτι ὁ διάλογος ἦταν πολύ ἐποικοδομητικός. Ἡ συζήτηση παρετάθη μέχρις ἀργά τό βράδυ.

Λίγο πρίν ὁ κ. Κανελλόπουλος εἶχε δηλώσει γιά μιά ἀκόμη φορά στούς δημοσιογράφους ὅτι κάθε στοιχειοθετημένη ἄποψη τῶν ὀργανώσεων θά εἶναι σεβαστή καί ἴσως νά υἱοθετηθεῖ, ἀρκεῖ νά μήν ἀντιβαίνη στίς ἀρχές τοῦ νομοσχεδίου, οὔτε νά τίς ἀνατρέπει, ἀλλά νά συμβάλλει στή βελτίωσή του.

Ὁ κ. ὑπουργός ἐπανέλαβε ὅτι τό Ὑπουργεῖο μελετᾶ ἀκραίες περιπτώσεις «ἀδικιῶν», ποὺ μπορεῖ νά προκύπτουν κατά τήν ἐφαρμογή τῶν τεκμηρίων (ὅπως γιά τά παλαιά αὐτοκίνητα π.χ.), τόσον τοῦ αὐτοκινήτου ὅσο καί τῶν ἐνοικίων μέ τήν προοπτική νά τά βελτιώση. Μέ τό ἴδιο πνεῦμα ἐξ ἄλλου, τό Ὑπουργεῖο θά ἐξετάζη καί τά αἰτήματα, μέ ἀνάλογο περιεχόμενο, ποὺ θά τοῦ ὑποβάλλουν οἱ ὀργανώσεις.

Δέν παραβιάζονται τά ἀτομικά δικαιώματα τῶν φορολογουμένων

ΑΘΗΝΑΙ, (Α.Π.Ε.). Ἀπό τό Ὑπουργεῖο Οἰκονομικῶν ἐκδόθηκε τήν νύκτα ἡ ἀκόλουθη ἀνακοίνωση:

Τό ὑπουργεῖο Οἰκονομικῶν ἐπαναλαμβάνει γιά ἄλλη μιά φορά ὅτι μέ τό Νομοσχέδιο περί φοροδιαφυγῆς, δέν παραβιάζονται τά ἀτομικά δικαιώματα τῶν φορολογουμένων ἀλλά ἀντίθετα προστατεύονται καί κατοχυρώνονται. Δέν εἶναι ἀκριβές ὅτι παρέχεται στόν Ἔφορο τό δικαίωμα γιά ἔρευνα στήν κατοικία τοῦ φορολογουμένου. Ἡ σαφής διατύπωση τοῦ ἄρθρου 26 τοῦ Νομοσχεδίου δέν ἀφήνει περιθώρια γιά ὁποιαδήποτε παρερμηνεία. Στό ἄρθρο αὐτό ρητῶς ἀναγράφεται ὅτι οἱ ἀσκοῦντες ἀνακριτικά καθήκοντα γενικός ἐπιθεωρητής ἤ ἐπιθεωρητής δύνανται νά προβαίνουν σέ ἔρευνα ΜΟΝΟΝ τῆς ἐπαγγελματικῆς ἐγκαταστάσεως καί ἀφοῦ προηγηθῆ ἄδεια τοῦ Εἰσαγγελέως, ὡς ἰσχύει μέχρι σήμερα.

Ὁπωσδήποτε ὅμως, ὅπως ἀπό ἀρχῆς ἐπανειλημμένα δηλώθηκε, ἄν κριθεῖ ὅτι ὑπάρχει ἀνάγκη διευκρινίσεως τῆς σαφοῦς καί ἀναμφισβήτητης διατάξεως, γιά τήν ἀποφυγή οἱασδήποτε παρερμηνείας, τό ὑπουργεῖο δέν ἔχει κανένα λόγο νά τήν ἀρνηθῆ, ἀφοῦ αὐτό ἦταν καί παραμένει βασική ἐπιδίωξή του.

Ἡ προεδρική διαδικασία εἰσήχθη ὑπέρ τοῦ φορολογουμένου καί ἰσχύει γιά ὁρισμένες διαφορές μεταξύ φορολογουμένου καί Ἐφόρου, μέ μοναδικό σκοπό τήν ἐπίλυση τῆς διαφορᾶς σέ ἐλάχιστο χρονικό διάστημα, σέ περιπτώσεις ποὺ σύμφωνα μέ τήν ἰσχύουσα νομοθεσία ἡ ἀπόφαση τοῦ Φορολογικοῦ Δικαστηρίου, δέν δύναται νά ἐκδοθῆ πρό τῆς παρόδου δύο περίπου ἐτῶν. Δίδεται λοιπόν μέ τό Νέο Νομοσχέδιο ἡ δυνατότητα στό φορολογούμενο νά ἀνατρέψη, ἐντός ἐλαχίστου χρόνου μία δυσμενῆ γι' αὐτόν πράξη τοῦ Ἐφόρου. Ἄς σημειωθεῖ ὅτι ὁ φορολογούμενος