ΦΕΣΤΙΒΑΛ ΓΥΜΝΑΣΤΙΚΗΣ

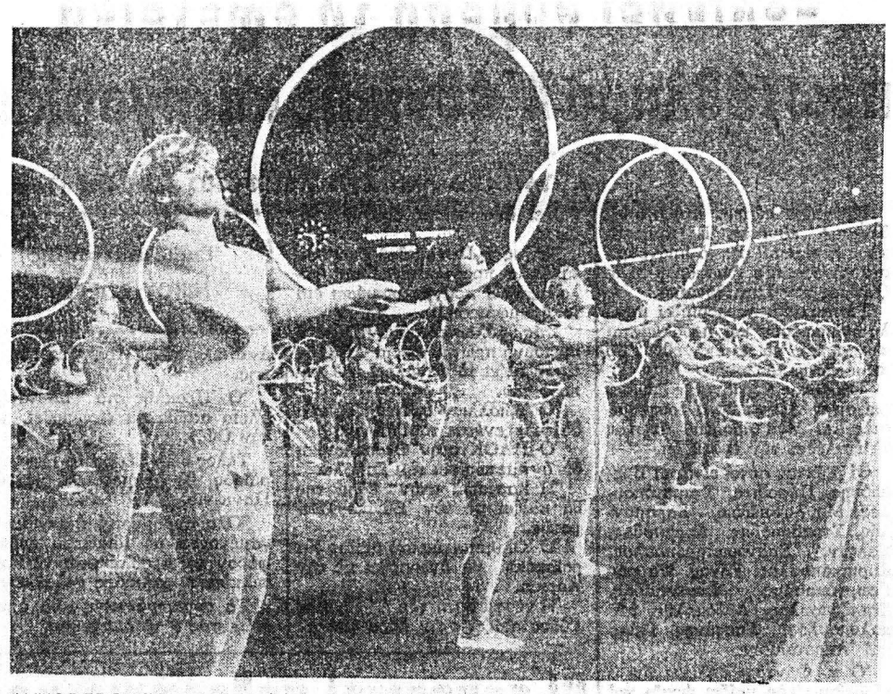

ΑΝΝΟΒΕΡΟ. Ἡ συμμετοχὴ εἶχε μεγαλύτερη σημασία ἀπὸ τὴ νίκη γιὰ τὶς 50.000 περίπου ἄτομα ποὺ ἔλαβαν μέρος στὸ 21ο Γερμανικὸ Φεστιβὰλ Γυμναστικῆς στὸ Ἀννόβερο. Ἤρθαν ἀπὸ 27 χῶρες γιὰ νὰ δώσουν σχῆμα καὶ μορφὴ σ' ἕνα πανηγύρι χαρᾶς γιὰ τὴ ζωή, χωρὶς νὰ τοὺς ἐνοχλήσει ὅτι στὴ γυμναστικὴ ἐπίδειξη αὐτοῦ τοῦ κράματος σπαρτακιάδας καὶ ὀλυμπιακοῦ σαμάτᾶ δὲν πῆγαν ὅλα τέλεια ἀλλὰ συνέθησαν μερικὲς «ἀνωμαλίες» ποὺ δὲν τὶς εἶχε προβλέψει κανείς. Γι' αὐτοὺς ποὺ συμμετεῖχαν ἐνεργά, ἀδιάφορο ἂν ἦταν μικρὰ παιδιὰ ἢ ὀγδοντάρηδες σχεδὸν φίλοι τοῦ μονόζυγου, τὸ 21ο ἀπὸ τὸ 1860 Γερμανικὸ φεστιβὰλ γυμναστικῆς ἦταν γιὰ ὅλους παιγνίδι καὶ ψυχαγωγία. «Οἱ συμμετέχοντες», εἶπε ὁ ὁμοσπονδιακὸς ὑπουργὸς Ἐσωτερικῶν Γκέρχαρτ Μπάουμ, «ἀποτελοῦν μιὰ λαϊκὴ πρωτοβουλία ὑπὲρ τῆς ὑγείας καὶ τῆς χαρᾶς». Θυσίασαν τὴν ἄδειά τους καὶ ξόδευψαν χρήματα, ἀντὶ μετώπιαν χωρὶς γκρίνια ἔλλειψη ἀνέσεων καὶ ἄλλα σχετικὰ καὶ διαυκτέρευσαν μιὰ ὁλόκληρη ἑβδομάδα σὲ 119 μαζικὰ καταλύματα, μόνο καὶ μόνο γιὰ νὰ συμμετάσχουν. Ὁ πρόεδρος τῆς Γερμανικῆς Ἀθλητικῆς Ὁμοσπονδίας Βίλλι Βάϋερ ὑπεγράμμισε τὸ γεγονὸς ὅτι τὰ φεστιβὰλ γυμναστικῆς δὲν ἀποτελοῦν μόνο παράδοση ἀλλὰ ἔχουν καὶ μέλλον. Στὸ λόγο του κατὰ τὴ λήξη τοῦ φεστιβὰλ εἶπε: «Ὁ ἀθλητισμὸς αἰχμῆς κινδυνεύει νὰ συντριβῆ ἀνάμεσα στὶς μυλόπετρες τῆς τεχνικῆς τελειότητας καὶ ἐθνικοῦ γοήτρου. Γιὰ μᾶς ὑπάρχουν σπουδαιότερα πράγματα ποὺ πρέπει νὰ πράξουμε. Τὸ ἔργο μας εἶναι ὁ ἀθλητισμὸς γιὰ ὅλους».

Προβλήματα τοῦ σύγχρονου κόσμου

Ο ΜΑΥΡΟΣ ΧΡΥΣΟΣ

Χλιδὴ καὶ διαφθορά, μῖση καὶ πόλεμοι

58ον

Τὰ ἀρχεῖα δὲν ἀναφέρουν τὸ ὄνομα τοῦ πιλότου, ἀλλ' ὁ ἐπιβάτης του ἦτο εἰς γεωλόγος, ἐξαιρετικῶς δόκιμος, ὀνόματι Πὼλ Οὐῶλτον. Τὸ ἴδιον βράδυ, ὁ δρ Οὐῶλτον μετέβη εἰς τὸ τηλεγραφεῖον τοῦ Κουβέϊτ καὶ ἐτηλεγράφησεν εἰς τὸν ἐργοδότην του: «Δομαὶ ἐλπιδοφόροι».

Τὸ λακωνικὸν τοῦτο μήνυμα παρεκίνησε τὸν Ζὰν — Πὼλ Γκέττυ νὰ ἐμφανισθῆ ἐπὶ σκηνῆς, εἰς τὴν Μέσην Ἀνατολήν.

Τὸ 1948, ὁ Γκέττυ εὑρίσκετο πρὸ μιᾶς ἀποφασιστικῆς καμπῆς τοῦ βίου του: Ὑψηλόσωμος καὶ ἰσχνός, ὁ ἐκ Μινεαπόλεως Ἀμερικανός, ἰρλανδικῆς καταγωγῆς, εἶχε φυσιογνωμίαν μελαγχολικοῦ λέοντος, ἀλλ' ἡ μελαγχολία του ὠφείλετο μᾶλλον εἰς τὴν ἰδιωτικὴν ζωήν του, καὶ ὄχι εἰς τὴν ἐπαγγελματικὴν ἀσχολίαν του μὲ τὰ πετρέλαια. Ὁ πέμπτος γάμος του εὑρίσκετο εἰς τὰ πρόθυρα τῆς διαλύσεως, ἐξ οὗ καὶ συνεπέρανεν ὅτι οὐδέποτε θὰ ἐγνώριζε μίαν σταθερὰν οἰκογενειακὴν ζωήν. Ἀντιθέτως, εἶχε κάθε λόγον νὰ εἶναι εὐχαριστημένος ἀπὸ τὰς ὑποθέσεις του μολονότι δὲν τὸν ἱκανοποιοῦν ποτὲ ἀπολύτως.

Εἰς ἡλικίαν 56 ἐτῶν, ὁ Γκέττυ, δὲν ἦτο ἀκόμη δισεκατομμυριοῦχος δολλαρίων, ἀλλ' εἶχεν ἐπιδείξει σκληρότητα καὶ δεξιότητα εἰς τὰς συναλλαγάς του, δηλαδὴ προσόντα ἀπαραίτητα διὰ πάντα ἀνεξάρτητον ἐπιχειρηματίαν, ἐπιθυμοῦντα νὰ μετάσχη εἰς τὸ «πόκερ ὑψηλοτάτου ἐπιπέδου», τὸ ὁποῖον ἀπετέλει τότε ἡ πετρελαϊκὴ βιομηχανία εἰς τὰς Ἡνωμένας Πολιτείας.

Αἱ μεγάλαι ἑταιρεῖαι καὶ οἱ κυριώτεροι ἀνεξάρτητοι παραγωγοὶ δὲν ἐδίσταζαν ποτὲ νὰ παλαίσουν μὲ ὅλα τὰ ὅπλα τὰ ὁποῖα διέθεταν — ἀφανῆ μπούκοτάζ, πιέσεις παντὸς εἴδους, λαθροχειρίας εἰς τὴν ἀγοράν — ἀλλ' ὁ Γκέττυ εἶχε κατορθώσει πάντοτε νὰ ὑπερτερήσῃ τῶν ἀντιπάλων του, ἐπωφελούμενος τοῦ ἰδίου παιγνιδίου των. Εἶχεν ἐπιτύχει νὰ οἰκειοποιηθῆ, χωρὶς νὰ παραχωρήσῃ οὔτε μίαν μετοχὴν εἰς ἄλλον, δύο ἐκ τῶν ἰσχυροτέρων πετρελαϊκῶν ἐπιχειρήσεων τῆς Ἀμερικῆς: Τὴν Γκέττυ Ὄϊλ Κόμπανυ καὶ τὴν Ταϊδγουῶτερ Ὄϊλ Κόμπανυ. Αἱ δύο αὐταὶ ἑταιρεῖαι ἤξιζαν ἤδη, κατὰ τὴν ἐποχὴν ἐκείνην, ὡς ἔγγι στὰ 400.000.000 δολλαρίων.

Μερικοὶ παρατηρηταὶ ἐθεωροῦσαν τὸν Γκέττυ ὡς ἕνα δεύτερον Γκαλοῦστ Σαρκὶς Γκιουλμπενκιάν, ἀλλὰ καμμία παραβολὴ δὲν ἠμπορεῖ νὰ γίνῃ μεταξὺ τῶν δύο ἀνδρῶν ὡς πρὸς τὸν ρόλον, τὸν ὁποῖον διαδραμάτισαν εἰς τὴν ἱστορίαν τῆς πετρελαιοβιομηχανίας. Τὸ ἀληθὲς εἶναι ὅτι ἀμφότεροι εἶχον εἰσέλθει εἰς τὸν κλάδον μὲ τὴν βοήθειαν τῶν πατέρων των, οἱ ὁποῖοι εἶχον χορηγήσει εἰς αὐτοὺς τὰ ἀρχικὰ «φόντα». (Ὁ Τζὼρτζ — Φράγκλιν Γκέττυ, δικηγόρος τὸ ἐπάγγελμα, εἶχε δεχθῆ νὰ λάβῃ ἀντὶ ἀμοιβῆς, ἐκτάσεις γῆς εἰς Ὀκλαχόμαν καὶ εἶχεν εὑρεθῆ κάτοχος ἑνὸς φρέατος πετρελαίου. Ὅταν ὁ υἱός του ἐνηλικιωθῆ, τὸν προώθησεν εἰς τὰς ἐπιχειρήσεις μὲ μίαν δωρεὰν ἑνὸς ἑκατομμυρίου δολλαρίων). Ἐπὶ ὀπῆς, ἦσαν καὶ οἱ δύο συλλέκται πινάκων ζωγραφικῆς καὶ γλυπτικῆς καὶ ἔτρεφαν τὴν αὐτὴν κλίσιν διὰ τὰ «καλλιτεχνικὰ γυμνά» καὶ διὰ τὰς γυναίκας, τὰς ἐπικερδεῖς συναλλαγὰς καὶ τὴν φιλαργυρίαν: Ἐνῶ ὁ Γκιουλμπενκιὰν ἠλέγχεν ἐπιστημονικῶς τοὺς λογαριασμοὺς τῆς συζύγου του, ὁ Γκέττυ ἔθετεν εἰς τὴν διάθεσιν τῶν προσκεκλημένων του μόνο τηλεφωνικὴς συσκευὰς μὲ κερματοδόκην καὶ μετεκινεῖτο πάντοτε μὲ αὐτοκίνητα ἡλικίας τεσσάρων καὶ ἡλίου ἐτῶν.

Κατὰ τὰ ἄλλα, ὅμως, οἱ δύο ἄνδρες διέφεραν ριζικῶς: Ὁ Γκιουλμπενκιὰν ἦτο πρὸ παντὸς ἕνας μεσάζων, ἕνας διεφθορεὺς ἕνας ἀριστοτέχνης τῶν παζαρευμάτων. Δὲν ἐνδιεφέρετο ὁ αὐτὸ τὸ τοῦτο τὸ πετρέλαιον, ἀλλὰ πολὺ περισσότερον διὰ τὸ χρῆμα τὸ ὁποῖον ἀπέδιδε. Ἐνῶ ὁ Γκέττυ ἦτο ἕνας πραγματικὸς ἐπιχειρηματίας τῶν πετρελαίων. Ἠρέσκετο νὰ πιάνῃ, νὰ ὀσφραίνεται τὸν μαῦρον χρυσόν, ὄχι μόνον δὲν ὤφειλε τὴν περιουσίαν του εἰς ποσοστὰ 50ο/ο ἐπὶ τῶν ποσῶν, τὰ ὁποῖα ἐκέρδιζαν ἄλλοι ἀλλὰ κατώρθωνε πάντοτε νὰ ἐξασφαλίζῃ τὸν ἔλεγχον ὅλων τῶν ἐπιχειρήσεων, εἰς τὰς ὁποίας εἶχεν ἀποκτήσει μερίδιον. Ὁ Γκέττυ παραβάλλει ὁ ἴδιος ἄλλωστε, τὸν ἑαυτόν του μὲ τὸν Τζὼν Ντ. Ροκφέλλερ, τὸν ὁραματιστὴν τῶν καινοτόμων, ἀλλὰ καὶ μηχανικόν, ὅστις ἀνεκάλυψε νέους τρόπους χρησιμοποιήσεως τοῦ πετρελαίου, προτοῦ τοὺς σκεφθοῦν ἄλλοι. Ὡς ἔπραττεν ὁ Ροκφέλλερ, ὁ Γκέττυ παρηκολούθει πάντοτε ἐκ τοῦ σύνεγγυς τὴν πορείαν τῶν ἐπιχειρήσεων, εἰς τὰς ὁποίας κατεῖχε μερίδιον, ἐξηγοῦσε δὲ τὴν φειδώ, ἡ ὁποία τὸν διέκρινεν εἰς τὰς δαπάνας του, ἀναφέρων τὰ λόγια τῆς μητρός του, μᾶς αὐστηρᾶς γυναικός, ἡ ὁποία τοῦ ἐπανελάμβανε καθ' ὅλην τὴν παιδικὴν ἡλικίαν του: «Ὅποιος ἀποταμιεύει, κερδίζει»

Εἰς τὸ τέλος τοῦ Β' παγκοσμίου πολέμου, αὐτὸς ὁ ἄθυμος καὶ μοναχικὸς ἄνθρωπος ἔδιδε τὴν ἐντύπωσιν, μὲ τὸ θλιβερὸν ὕφος του, ὅτι κάτι ἔλειπεν ἀπὸ τὴν ζωήν του. Δὲν ἐπρόκειτο περὶ γυναικός, διότι ἠδύνατο εὐκερῶς νὰ εὕρῃ προθύμους συμβίας, μολονότι ἠρνεῖτο συστηματικῶς νὰ δίδῃ χρήματα εἰς αὐτάς. («Ἴσως σᾶς φανῇ ἐκπληκτικόν, ἀλλὰ φέρεται ἐνίοτε σὰν μικρὸ παιδί καὶ αὐτὸ διεγείρει τὸ μητρικὸν αἴσθημα εἰς μίαν γυναίκα», ἐξεμυστηρεύθη κάποτε μία ἐξ αὐτῶν). Ὄχι, ἐκεῖνο ποὺ τοῦ ἔλειπεν ἦτο ἡ περιπέτεια, ἡ μάχη, ἡ εὐκαιρία νὰ ἀντιμετωπίσῃ ἕν ἰσχυρὸν συγκρότημα καὶ νὰ τὸ ὑπερτερήσῃ.

Ὁ Γκέττυ εἶχε προσπαθήσει νὰ εἰσδύσῃ εἰς τὴν ἀγορὰν πετρελαίων τῆς Μέσης Ἀνατολῆς, ἰδίως εἰς τὸ Ἰράκ, εἰς τὴν Περσίαν καὶ εἰς τὴν Αἴγυπτον. Εἰς τὰς δύο πρώτας τῶν χωρῶν αὐτῶν, αἱ μεγάλαι πετρελαϊκαὶ ἑταιρεῖαι εἶχον προηγηθῆ αὐτοῦ καὶ οὐδεμίαν αἰσιόδοξον προσδοκίαν ἐπέτρεπεν ἡ Αἴγυπτος. Τότε εἰς ἐκ τῶν προσκόπων του τὸν ἐπληροφόρησεν ὅτι ἀφοῦ εἶχεν ἐξασφαλίσει τὴν σύμπραξίν της μὲ τὴν Στάνταρτ τῆς Νέας Ὑερσέης καὶ τὴν Σόκονυ — Βάκουμ, ἡ Ἀράμκο ἐσκέπτετο νὰ ἀναδιοργανώσῃ ἄρδην τὰς ἐν Σαουδικῇ Ἀραβίᾳ ἐκχωρήσεις της. Ἐκτὸς τῶν περιοχῶν, εἰς τὰς ὁποίας ἡ ἑταιρεία εἶχεν ἀποκτήσει δικαιώματα ἐκμεταλλεύσεως (Νταχράν, Ἀμπκαΐσ, Ἀμπού Χαδριγιά), ἡ Ἀράμκο κατεῖχε καὶ τὴν ἐκχώρησιν τῆς οὐδετέρας ζώνης τοῦ προφυλακτικοῦ ἐδάφους μεταξὺ τοῦ Κουβέϊτ καὶ τῆς Σαουδικῆς Ἀραβίας (ἡ ζωὴ αὐτὴ ἀνῆκεν εἰς τὴν ἐκχώρησιν ποὺ εἶχε πωλήσει ὁ ταγματάρχης Χόλμς εἰς τὴν Ἀράμκο, κατὰ τὴν δεκαετίαν τοῦ 1920). Μετὰ τὸν Β' παγκόσμιον πόλεμον, ἡ ἑταιρεία ὑπέγραψε μίαν συμφωνίαν μὲ τὸν βασιλέα Ἴμπν Σαούδ, δυνάμει τῆς ὁποίας παρητήθη τῶν δικαιωμάτων της ἐπὶ τῆς οὐδετέρας ζώνης, εἰς ἀντάλλαγμα μιᾶς ὑποθαλασσίας ἐκχωρήσεως, κειμένης εἰς τὰ ἀνοικτὰ τῆς εἰς Νταχράν πετρελαιοφόρου περιοχῆς της. Ἡ Ἀράμκο ἔκρινε πράγματι, ὅτι ἦτο προτιμότερον τόσον ἀπὸ οἰκονομικῆς, ὅσον καὶ ἀπὸ διοικητικῆς ἀπόψεως, νὰ συγκεντρώσῃ τὰς ἐκχωρήσεις της πέριξ ἑνὸς ὑπολιμπαρίου καὶ ἑνὸς μεγάλου λιμένος. Ἄλλως τε, ἡ οὐδετέρα ζώνη ἐπαρουσίαζεν ἀρκετὰ μειονεκτήματα.

Τὸ κύριον μειονέκτημα τῆς οὐδετέρας ζώνης ἦτο ὅτι τὰ 520 αὐτὰ τετραγωνικὰ χιλιόμετρα πετρώδους καὶ ἀξένου ἐρήμου δὲν ἀνῆκον εἰς μίαν μόνην χώραν, ἀλλ' εἰς δύο κράτη. Ὅταν ὁ Βρετανὸς ὑπατος ἀρμοστὴς ἐν Ἀραβίᾳ, σὶρ Πέρσυ Κοξ εἶχεν ἐπισκεφθῆ τὸν Ἴμπν Σαοὺδ τὸ 1932, τὸν εἶχε πείσει νὰ συνάψῃ μὲ τὸν ἐμίρην τοῦ Κουβέϊτ μίαν συμφωνίαν περὶ ὀνομουργίας μιᾶς οὐδετέρας ζώνης μεταξὺ τῶν συνόρων των. Αἱ νομαδικαὶ φυλαὶ ἀμφοτέρων τῶν χωρῶν θὰ ἐδικαιοῦντο νὰ βόσκουν ἐκεῖ τὰ κοπάδια των καὶ νὰ χρησιμοποιοῦν τὰς πηγὰς ὕδατος. Ἀφ' ἑτέρου, τὰ δύο κράτη ἀνελάμβανον τὴν ὑποχρέωσιν νὰ μὴ κατασκευάσουν ὀχυρώσεις εἰς τὴν ἐν λόγῳ ζώνην. Δυνάμει τῆς συμφωνίας αὐτῆς, τόσον ὁ βασιλεὺς Ἴμπν Σαούδ, ὅσον καὶ ὁ σεΐχης Ἀχμὲδ τοῦ Κουβέϊτ εἶχον τὸ δικαίωμα νὰ ἐνδιαφέρωνται δι' ὅ,τι θὰ συνέβαινεν εἰς τὴν οὐδετέραν ζώνην καὶ ἡ Ἀράμκο ἔκρινεν ὅτι δὲν ἀπεκλείετο νὰ προκύψουν ἐπικίνδυνοι προστριβαὶ μεταξὺ τῶν δύο ἡγεμόνων.

ΣΥΝΕΧΙΖΕΤΑΙ

ΜΙΚΡΑΙ ΑΓΓΕΛΙΑΙ

ΕΝΟΙΚΙΑΣΕΙΣ

ΕΠΙΠΛΩΜΕΝΗ ἐνοικιάζεται κεντρικὴ γκαρσονιέρα διὰ νοικάρον κύριον ἢ κυρίαν. Πληροφορίαι τηλ. 273-990.

ΕΝΟΙΚΙΑΖΕΤΑΙ ἢ πωλεῖται συνεργεῖον αὐτοκινήτων πλήρες ἐξωπλισμένον. Δέχομαι καὶ συνεταῖρο. Πληροφορίαι τηλ. 331-184.

ΕΝΟΙΚΙΑΖΕΤΑΙ τεσσάρι διαμπερὲς σὲ τριώροφη οἰκοδομή, ἐντὶ τῆς ὁδοῦ Δάμωνος 75, ἔναντι πλατείας Ἐλευθερίας. Πληροφορίες τηλ. 271-361.

ΕΝΟΙΚΙΑΖΕΤΑΙ ἀποθήκη ἰσόγειος ἐμβαδοῦ 120 τετρ. μέτρων ἐπὶ τῆς ὁδοῦ Ἡφαίστου 40. Πληροφορίες στὸ τηλέφωνο 322.413, Ν. Καρπέταν.

ΕΝΟΙΚΙΑΖΕΤΑΙ διαμέρισμα ἑνὸς δωματίου χωλλ καὶ λουτροῦ (ἄνευ κουζίνας) εἰς κεντρικώτατον σημεῖον διὰ ἐργένη. Πληροφορίαι τηλ. 272-800 καὶ 272-523.

ΕΝΟΙΚΙΑΖΕΤΑΙ μονοκατοικία ἐκ τριῶν δωματίων κ.λ.π., εἰς τὴν διασταύρωσιν τῆς γωνίας Νόρμαν 134 καὶ Φιλελλήνων. Πληροφορίαι τηλ. 222-621.

ΕΝΟΙΚΙΑΖΕΤΑΙ κατάστημα νεόκτιστον, Καραϊσκάκη καὶ Μιαούλη γωνία, 60 τετραγ. μέτρων, μὲ ὑπόγειον 70 τετραγ. μέτρα καὶ μεπατάρι. Πληροφορίαι, τηλ. 277-914.

ΕΝΟΙΚΙΑΖΕΤΑΙ ἰσόγειος ὄροφος 200 τ.μ. ἀπὸ ἕξι δωμάτια (ἕξι σκαλοπάτια) δι' ἐπαγγελματικὴν στέγην, τὰ τρία δωμάτια ἑνώνονται μὲ τετράφυλλες σχηματίζοντα 50 τμ. χῶρο, εἰς τὴν ὁδὸν Ἀράτου 14α. Πληροφορίαι ἐκεῖ.

ΕΝΟΙΚΙΑΖΕΤΑΙ ἰσόγειος οἰκία ἐκ 2 δωματίων καὶ λοιπῶν χρειωδῶν διὰ 1 ἢ 2 ἄτομα ἐπὶ τῆς ὁδοῦ Ἀλεξ. Ὑψηλάντου 204. Πληροφορίαι ἐκεῖ.

ΕΝΟΙΚΙΑΖΕΤΑΙ δωμάτιον εἰς τὸ στενὸ Ραδινοῦ 6, δι' ἐργένην. Πληροφορίαι ἐκεῖ.

ΖΗΤΗΣΕΙΣ

ΖΗΤΕΙΤΑΙ νηπιαγωγός, πληροφορίες στὸ τηλέφωνο 425-870.

ΖΗΤΕΙΤΑΙ γυναίκα νὰ φυλάει παιδὶ τὶς πρωϊνὲς ὧρες. Πληροφορίαι τηλ. 978-242 ὧρες 5—9 μ.μ.

ΖΗΤΕΙΤΑΙ νέος διὰ ἐργαστήριον Ζαχαροπλαστικῆς. Πληροφορίες, Καλαβρύτων 102.

ΖΗΤΕΙΤΑΙ οἰκιακὴ βοηθὸς μὲ γνώσεις μαγειρικῆς. Πληροφορίαι τηλ. 323-792 ἀπὸ 5—8 ἀπόγευμα.

ΖΗΤΟΥΝΤΑΙ κόφτης παντελονιῶν καὶ πεπειραμένα γαζώτριαι μισθὸς ἱκανοποιητικὸς δι' ὅλους Ἀργυροκάστρου 48, τηλ. 331-317.

ΖΗΤΕΙΤΑΙ δεσποινὶς διὰ τὴν φύλαξιν μικρῶν παιδιῶν. Πληροφορίαι ὁδὸς Φωκιδίου 129 (Ζαρουχλέϊκα Πατρῶν), τηλ. 328-960.

ΔΕΣΠΟΙΝΙΣ διὰ καφὲ-μπὰρ πολυτελείας ζητεῖται. Ἡμερομίσθιον 700—1500 δρ. Πληροφορίες Ἀγίου Ἀνδρέου 57—59 καὶ στὸ Παπαρρηγοπούλου, 9—2 μ.μ. τηλ. 322-217, πρωϊνὰς ὧρας 8—2.

ΖΗΤΟΥΝΤΑΙ ἠλεκτροσυγκολλητὴ — σιδηρουργοί, διὰ μόνιμον ἐργασίαν παρὰ τῆς βιομηχανίας θερμοσιφώνων ΤΡΟΠΙΚΑΛ. Μισθὸς ἱκανοποιητικός. Πληροφορίαι κ. Ἀναστ. Χρυσαΐτην, Ἅγιος Σπυρίδων Λεύκας, τηλ: 521-702 καὶ 521-997.

ΖΗΤΕΙΤΑΙ δακτυλογράφος (ἀλληλογράφος) γνωρίζων ξένη καὶ ἑλληνικὴν γραφομηχανὴν γιὰ 8ωρον ἐργασίαν ἢ ὑποαπασχόλησιν. Πληροφορίαι Ἀγίου Ἀνδρέου 16.

ΠΩΛΗΣΕΙΣ

ΠΩΛΕΙΤΑΙ Ι.Χ. αὐτοκίνητο Φὸλξ - Βάγκεν 1.300. Πληροφορίες τηλ. 425-166 καὶ 279-818.

ΠΩΛΕΙΤΑΙ κατάστημα ὁδὸς Γούναρη καὶ Χαραλάμπη. Πληροφορίες τηλ. 276-226.

ΠΩΛΕΙΤΑΙ Χένκελ Τσύριστ εἰς ἄριστη κατάσταση, πληροφορίαι, τηλ. 322- 796.

ΠΩΛΕΙΤΑΙ μοτοποδήλατο «ΧΟΝΤΑ» σὲ ἄριστη κατάσταση καὶ τιμὴ εὐκαιρίας. Πληροφορίες τηλ. 323-595 ἢ 521-362.

ΠΩΛΟΥΝΤΑΙ ἢ ἐνοικιάζονται, κατάστημα καὶ γκαρσονιέρες ἐπὶ τῆς ὁδοῦ Ἀράτου 34—38. Πληροφορίαι, τηλ. 278-515.

ΟΙΚΟΠΕΔΙΚΗ ἔκτασις 4.100 τ.μ. πωλεῖται εἰς τιμὴν ἐκτάκτου εὐκαιρίας. Πληροφορίαι τηλ. 326-230.

ΚΑΤΑΣΤΗΜΑ κεντρικὸν 56 τ.μ. 50 πόντους κάτω τοῦ πεζοδρομίου ἀνταλλάσσεται μὲ τεσσάρι ἢ πωλεῖται 25.000 δρχ. τὸ μέτρο μὲ μεγάλη προοπτική. Πληροφορίαι τηλ. 272-305.

ΠΩΛΕΙΤΑΙ φορτηγὸν ΜΑΝ Γερμανίας σασί, κατάλληλον γιὰ ἀνατροπὴ 10 κυβικὰ Ἀναλαμβάνω τὴν καρότσα καὶ τὴν ἄδεια, γίνονται εὐκολίες πληρωμῆς καὶ ἀνταλλαγὴ μὲ κτῆμα ἢ οἰκόπεδο. Πληροφορίαι Μαιζῶνος 208 τηλ. 331-184 καὶ 320-107.

ΠΩΛΕΙΤΑΙ ΠΕΖΩ 304 ἵππων 8 εἰς ἄριστην κατάστασιν, τηλ. 273-656 καὶ 273-953.

ΠΩΛΕΙΤΑΙ εἰς Βραχνέϊκα Πατρῶν ἐλαιοστάσιον 8—9 στρεμμάτων μὲ 60 ἐλαιόδενδρα. Πληροφορίες τηλ. 978-317.

ΠΩΛΕΙΤΑΙ Γαῖτα 4½ μέτρα μὲ βενζινομηχανὴ σὲ ἄριστη κατάσταση καὶ μὲ δίχτυα ἀπλάδια καὶ μανομένα περίπου 200 — 300 μέτρα. Πληροφορίαι στὴ Παραλία (ΦΩΛΗΑ) στὸν Παναγιώτη Ρῶσσο, καὶ σὲ τιμὴ πολὺ συμφέρουσα.

ΗΜΙΥΠΟΓΕΙΟΝ πωλεῖται καὶ ἐνοικιάζεται, κατάλληλον γιὰ ἐπαγγελματικὴν στέγην, 110 τετρ. μέτρα μὲ ἄλλα 120 τετρ. μέτρα συνεχομένης αὐλῆς (ἀκάλυπτος χῶρος) στὴν πολυκατοικία Μακεδονίας 76 (ὀπισθεν Ἁγ. Ἀλεξίου). Πληροφορίαι κ. Περικλῆν Σκαναβὴν Ἕλλ. Στρατιώτου 19 τηλ: 421-033.

ΠΩΛΟΥΝΤΑΙ: 10 στρέμματα στὸ Μιντιλόγλι μὲ 70.000 τὸ στρέμμα. 8 στρέμματα στὸν Κόκκινο Μύλο 1.700.000. Τσαούση 5 στρέμματα ἐπὶ τῆς λεωφόρου 1.200 τ.μ. Στὴν περιφέρεια Καμαρῶν 200 στρέμματα μὲ 80 τὸ στρέμμα καὶ 25 στρέμματα 500.000. Ἀντιρρίον 20—25 στρέμματα 100.000 τὸ στρέμμα. Τσουκαλέϊκα 3 στρέμματα καὶ 2 στρέμματα, Ἰτιές 6½ στρέμματα ἄνωθεν σ. γραμμῆς, οἰκόπεδα, σὲ ὅλες τὶς περιοχὲς διαμερίσματα καὶ μονοκατοικίες. Πληροφορίαι κ. Μάκην Πεφάνην Καναβάκρη 178 Α' ὄροφος 2 γραφεῖον. Τηλ.: 272-693.

ΠΩΛΕΙΤΑΙ γκαρσονιέρα ρετιρέ, καινουργὴς 35 τ.μ. νοικιασμένη ἀντὶ 2.500 δρχ. μηνιαίως στὴν Ἕλληνος Στρατιώτου. Πληροφορίαι τηλ. 425-811.

Μαθήματα

ΠΤΥΧΙΟΥΧΟΣ Γαλλικῆς καὶ Ἀγγλικῆς παραδίδει μαθήματα σὲ ἀρχαρίους ἀπὸ 7—15 ἐτῶν. Πληροφορίαι τηλ.: 270-209.

ΔΙΑΦΟΡΑ

ΧΑΘΗΚΕ γυναικεῖο πορτοφόλι σὲ κόκκινο χρῶμα μὲ χρήματα καὶ διάφορα ἔγγραφα, ἐπὶ τῆς ὁδοῦ Ἁγίου Ἀνδρέου στὸ τμῆμα ἀπὸ Βότση μέχρι Φιλοποίμενος. Παρακαλεῖται ὁποιος τὸ ἐβρῆ νὰ τὸ παραδώσῃ στὸ Β' ἀστυνομικὸ τμῆμα.

ΑΓΟΡΑΖΟΝΤΑΙ νομίσματα Ρωμαϊκὰ Φεραίου 85, τηλ. 278-216.

ΑΔΕΙΕΣ ΚΑΙ ΔΙΠΛΩΜΑΤΑ ἀφθῶς καὶ ὅλα τὰ ἔντυπα στὸ Τυπογραφεῖον Θ. ΚΟΥΚΟΥΡΑ Φερραίου 60, τηλ. 273-077

ΨΥΓΕΙΑ ΕΠΑΓΓΕΛΜΑΤΙΚΗ καινουργὴ καὶ μεταχειρισμένη μὲ πολλὲς εὐκολίες πληρωμῆς. Ἀνταλλάσσομεν τὸ παλαιὸν ψυγεῖόν σας μὲ καινουργές. Ἄμεσος τεχνικὴ ἐξυπηρέτησις ἀπὸ εἰδικευμένους τεχνικοὺς ΘΕΟΔ. ΑΝΔΡΙΟΠΟΥΛΟΣ, Γούναρη καὶ Φερραίου, Πάτραι, τηλ. 276-332.

ΤΟ ΠΡΟΤΥΠΟΝ ΓΡΑΦΕΙΟΝ Συνοικεσίων Βασιλείου Κουρουγιάνη Κανακάρη 178 α' ὄροφος γραφεῖον 2 τηλ. 272-693 μὲ τὴν πολυετῆ πεῖρα του, τὰς πολλὰς ἐπιτυχίας του καὶ μὲ τὴν ἄρτια ὀργάνωση ποὺ διαθέτει ἀναλαμβάνει ἀπολύτως, τὴν πιὸ δύσκολη ὑπόθεσιν σας, τὸν γάμον. Κάθε ἐνδιαφερόμενος ἢ ἐνδιαφερομένη, κηδεμόνας ἢ γονεύς, κάτοικος ἐξωτερικοῦ ἢ ἀπὸ τὴν ἐπαρχία, γυναῖκα ἢ ἄνδρας κάθε ἡλικίας, καὶ οἱ ἐν ὑπηρεσίᾳ εὑρισκόμενοι μποροῦν νὰ ἀπευθυνθοῦν στὸ γραφεῖο μας.

ΝΤΕΤΕΚΤΙΒΣ ΟΜΙΛΟΣ ΕΡΕΥΝΩΝ ΧΑΛΚΙΑΔΑΚΗ. Παρακολουθήσεις, μαγνητοφωνήσεις, μαγνητοσκοπήσεις, ἐξακριβώσεις, συλλογὴ δικαστικῶν ἀποδείξεων. Διατίθενται, ἰδιωτικὸ αὐτοκίνητο μὲ ραδιοτηλέφωνο, δύο τηλεφωνικὲς συνεργεῖα καὶ πλήρης ἠλεκτρονικὸς ἐξοπλισμός. Πάτραι Κορίνθου 228, τηλ. 270-634. Ὧραι λειτουργίας γραφείου, 8.30 π.μ. ἕως 1 μ.μ. Ἀθῆναι Πατησίων 14 (6ος ὄροφος), τηλ. κέντρον 3634-630 (ὅλο τὸ 24ωρο). Θεσσαλονίκη Ἀριστοτέλους 14. τηλ. 261-636

ΖΗΤΟΥΝΤΑΙ

γαζώτριες γιὰ βιοτεχνία ἑτοίμων ἐνδυμάτων

Πληροφορίαι:
ΤΗΛΕΦ. 330-857
Ὧραι 6—2 μ.μ.

ΖΗΤΟΥΝΤΑΙ

ἐλαιοχρωματιστὲς τεχνίτες καὶ βοηθοὶ γιὰ ἐργασία ἐντὸς Πατρῶν
ΤΗΛΕΦ. 326-028
μετὰ τὴν 7ην μ.μ.

ΖΗΤΕΙΤΑΙ

1) Πεπειραμένη πωλήτρια
2) Πεπειραμένη μοδίστρα ἐσωτερικῆ
Πληροφορίαι:
ΤΗΛ. 222-621

ΠΩΛΕΙΤΑΙ

Αὐτοκίνητο FIAT 128 SPESIAL, μοντέλο '75, ἀτρακάριστο, σὲ ἄριστη κατάσταση
Πληροφορίες:
ΤΗΛΕΦ. 420-476

ΠΩΛΕΙΤΑΙ

Ζαχαροπλαστεῖο. Πληροφορίες:
ΤΗΛ.: 325-317
Προτιμᾶται Ζαχαροπλάστης. Ἐπίσης ἐνοικιάζεται αἴθουσα 360 τ.μ.

ΚΟΜΜΩΤΡΙΑ

καὶ ΜΑΝΙΚΙΟΥΡΙΣΤΑ πεπειραμένη ζητεῖται διὰ τὸ Κομμωτήριον Πανταζῆ, Ἑρμοῦ 53 καὶ Μαιζῶνος,
ΤΗΛ.: 273-623

ΖΗΤΟΥΝΤΑΙ

πεπειραμένες γαζώστριες διὰ τὴν ραφὴν φούστας. Πληροφορίαι Χρυσοστ. Μητροπολίτου 58
ΤΗΛ. 328-527
πλησίον πλατ. Ἐλευθερίας

ΠΩΛΕΙΤΑΙ

αὐτοκίνητο FORD MUSTANG γιὰ ἀλλοδαπό, σὲ τιμὴ εὐκαιρίας σὲ πολὺ καλὴ κατάσταση λόγω ἀναχωρήσεως. Πληροφορίαι:
ΤΗΛ.: 271-735

ΖΗΤΟΥΝΤΑΙ

ὀδοντοτεχνίτες ἢ βοηθοὶ διὰ τὸ ὀδοντοτεχνικὸν ἐργαστήριον Ἀλεξ. Κωνσταντάτου.
Πληροφορίαι:
ΤΗΛ. 222-607

LIBRA MARITIME
F/B "ΠΟΣΕΙΔΩΝΙΑ"
ΓΙΑ BRINDISI
ΚΑΘΕ ΔΕΥΤΕΡΗ ΗΜΕΡΑ
ΠΡΑΚΤΟΡΕΙΟ
«ΕΛΙΤ»
ΟΘΩΝΟΣ ΑΜΑΛΙΑΣ — ΠΑΝΤΑΝΑΣΣΗΣ
ΤΗΛΕΦΩΝΑ: 272-882 καὶ 276-187

ΤΟ ΤΑΧΥ