ΣΗΜΕΙΩΜΑΤΑΡΙΟ

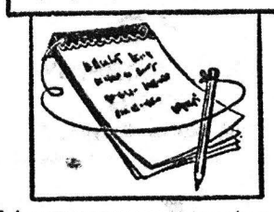

Η ΑΝΤΙΚΑΡΚΙΝΙΚΗ έταιρία τοῦ Ἰσραήλ, ἀγγέλεται στὸ περιοδικὸ «Ἰσραηλινὰ Νέα», ἔχει ἀναλάβει διαφωτιστικὴ ἐκστρατεία ἐναντίον τῆς παρατεταμένης ἡλιοθεραπείας, ποὺ μπορεῖ νὰ προκαλέσει καρκίνο τοῦ δέρματος καὶ πρόωρο γῆρας στὸ πρόσωπο. Καθηγητὲς τῆς δερματολογίας ὑπογράμισαν σὲ μιὰ πρόσφατη συνέντευξη τύπου στὸ Τὲλ Ἀβίβ, τὶς ὀλέθριες συνέπειες τῆς ἀνεξέλεγκτης ἡλιοθεραπείας καὶ προειδοποίησαν ὅτι κατὰ τὰ τελευταῖα χρόνια αὐξάνεται τὸ ποσοστὸ τῶν ἀνθρώπων ποὺ προσβάλονται ἀπὸ μελανώματα ποὺ εἶναι μιὰ μορφὴ καρκίνου τοῦ δέρματος. Μιὰ ἐπίσημη ἀνακοίνωση εἰδικῶν καθηγητῶν ἀναφέρει ὅτι ὕστερα ἀπὸ πολυετῆ ἡλιοθεραπεία, τὸ δέρμα γίνεται λεπτότερο σχηματίζονται ρυτίδες καὶ ἁπλώνονται στὸ σῶμα μικρὰ ἐξογκώματα. Οἱ περισσότεροι καρκίνοι τοῦ δέρματος δὲν κάνουν μεταστάσεις στὸ σῶμα ἀλλὰ δημιουργοῦν σοβαρὰ προβλήματα. Μερικοὶ τύποι τῶν καρκίνων αὐτῶν ἐξελίσσονται σὲ κακοήθη μελανώματα τὰ ὁποῖα μπορεῖ νὰ προκαλέσουν τὸν θάνατο, ἂν δὲν γίνει ἐγκαίρως διάγνωση καὶ θεραπεία. Τὸ 1975 τριπλασιάστηκαν τὰ κρούσματα τῶν μελανωμάτων στοὺς Ἰσραηλινοὺς σὲ σύγκριση μὲ τὴν προηγούμενη δεκαετία. Κάθε χρόνο περὶ τὰ 500 ἄτομα προσβάλλονται ἀπὸ μελανώματα καὶ οἱ ἐνδείξεις εἶναι ὅτι ὁ ἀριθμὸς αὐτὸς θὰ αὐξάνεται συνεχῶς. Κατὰ τοὺς εἰδικοὺς, 15 λεπτὰ ἡλιοθεραπεία εἶναι ἀρκετὰ γιὰ νὰ μαυρίσει κανένας χωρὶς κίνδυνο, ἀφοῦ φυσικά, χρησιμοποιήσει ἀντηλιακὴ κρέμα. Ἡ ἀντικαρκινικὴ ἑταιρία τοῦ Ἰσραὴλ ἔχει ἀναλάβει ἐκστρατεία διαφωτίσεως ὕστερα ἀπὸ αἴτησιά τοῦ ὑπέβαλαν οἱ δερματολόγοι ὅλης τῆς χώρας. Ἀνακοινώθηκε στὴ διάσκεψη τύπου ὅτι τὸ κοινὸ θὰ μπορεῖ νὰ πληροφορεῖται ὁ,τιδήποτε σχετικὸ μὲ τοὺς κινδύνους τῆς ἡλιοθεραπείας τηλεφωνώντας σὲ ἕνα συγκεκριμένο ἀριθμὸ τηλεφώνου.

⁂

Το κάπνισμα ἔχει ἀποκτήσει σήμερα κάποια ἰδιαίτερη κοινωνικὴ σημασία. Ἀπὸ τὴν μιὰ πλευρὰ ἔχει διαδοθεῖ πολύ, ἰδιαίτερα στὶς νέες ἡλικίες καὶ ἀπὸ τὴν ἄλλη ἔχει γίνει πολὺ γνωστὸ τὸ μέγεθος τῶν ἐλεεινῶν ἐπιδράσεων καὶ τῶν νοσηρῶν ἐκδηλώσεων ποὺ προκαλεῖ. Ἔτσι κατὰ τὰ τελευταῖα χρόνια ἔχει ἀναληφθεῖ στὶς διομηχανικὰ προηγμένες χῶρες τῆς Δύσεως μιὰ μεγάλη ἐκστρατεία γιὰ τὸν περιορισμὸ τοῦ καπνίσματος. Ἡ ἐκστρατεία αὐτὴ στηρίζεται στὴν ἀπόδειξη ὅτι τὸ κάπνισμα προκαλεῖ καρκίνο τῶν πνευμόνων καὶ τῶν ἀναπνευστικῶν ὁδῶν, χρόνιες παθήσεις τῶν πνευμόνων ποὺ καταλήγουν σὲ ἀνεπάρκεια τῆς καρδιᾶς καὶ τοῦ ἀναπνευστικοῦ συστήματος καὶ τὴν ἀπηθάγχη ποὺ εἶναι μιὰ ἀπὸ τὶς πιὸ κρίνες νόσους στὸν σημερινὸ κόσμο ποὺ προκαλεῖ τοὺς περισσότερους θανάτους ἀπὸ ὅλα τὰ ἄλλα καρδιακὰ νοσήματα. Ἀπὸ τὶς στατιστικὲς ἔχει ἀποδειχθεῖ ὅτι οἱ καπνιστὲς παρουσιάζουν στὸ διπλάσιο μέχρι τριπλάσιο συχνότητα στεφανιαίας νόσου ἀπὸ τοὺς μὴ καπνιστὲς καὶ ὁ κίνδυνος θανάτου εἰς τὰ νέα καὶ μέσης ἡλικίας ἄτομα εἶναι δύο ἢ τρεῖς φορὲς μεγαλύτερος στοὺς καπνιστές. Μετὰ τὴν ἡλικία τῶν 65 ἐτῶν δὲν φαίνεται νὰ ὑπάρχουν σοβαρὲς διαφορὲς μεταξὺ τῶν δύο ὁμάδων. Πρέπει νὰ προστεθεῖ ὅτι ὁ κίνδυνος τῆς νοσηρότητας καὶ τῆς θνησιμότητας αὐξάνει παράλληλα μὲ τὸν ἀριθμὸ τῶν σιγαρέττων ποὺ καπνίζει ἕνα ἄτομο ἰδιαίτερα ὅταν εἶναι σὲ σχετικὰ νέα ἡλικία. Οἱ αἰφνίδιοι θάνατοι εἶναι τέσσερις φορὲς συχνότεροι στοὺς μεγάλους καπνιστὲς (πάνω ἀπὸ 20 τσιγάρα τὴν ἡμέρα), ἐνῶ ἡ σχέση τῶν αἰφνιδίων θανάτων μεταξὺ καπνιστῶν καὶ μὴ καπνιστῶν εἶναι δυόμισυ, μέχρι δύο, πρὸς ἕνα. Τὸ τόσο νέο ἔχει διαπιστωθεῖ ὅτι ἡ θνησιμότης ἀπὸ στεφανιαῖα νόσο στοὺς καπνιστὲς εἶναι κατὰ 63 ἕως 70% μεγαλύτερη ἀπὸ ἐκείνη τῶν μὴ καπνιστῶν. Γιὰ τὴν δυσμενῆ ἐπίδραση τοῦ καπνίσματος ἔχει μεγάλη σημασία ἡ συνύπαρξη καὶ ἄλλων προδιαθετικῶν παραγόντων, γιὰ τὴν ἐκδήλωση τῆς στεφανιαίας νόσου.

⁂

ΠΟΛΛΕΣ φορὲς οἱ ἀνακαλύψεις ποὺ συντελοῦν στὴν πρόοδο, φανερώνουν καὶ τὸν βαθμὸ τῆς ἀγνοιάς μας. Ὁ Δαρβῖνος, π.χ. ἐξερευνώντας τὴν δυσπρόσιτη ἤπειρο τῆς γενετικῆς φανέρωσε ὅτι δὲν ξέραμε καὶ πολλὰ πράγματα γιὰ τὴν καταγωγὴ τῶν εἰδῶν. Ὁ Μάρξ ἐξερευνώντας τὸ ὅλο ἀνώμαλίες φάσμα τῆς οἰκονομίας μας ἀπέδειξε ὅτι δὲν ξέραμε πολλὰ πράγματα γιὰ τοὺς μηχανισμοὺς τῆς ἱστορίας καὶ γιὰ τοὺς παράγοντες τῆς πολιτικῆς. Ὁ Φρόϋντ ἐξερευνώντας τὸ ἄγνωστο ὑποσυνείδητο φανέρωσε ὅτι δὲν ξέραμε παρὰ ἐλάχιστα γιὰ τὰ ἴδια μας τὰ κίνητρα καὶ αἰσθήματα. Καὶ ἐνῶ μὲν εἶναι γεγονὸς ὅτι καθένας ἀπὸ τοὺς μεγάλους αὐτοὺς πρωτοπόρους ξεκίνησε ἀπὸ μιὰ σημαντικὴ ἀνακάλυψη, ἡ μεταγενέστερη σημασία τους ἔγκειται στὸ ρόλο τους ἀν ἐξερευνῆ τῶν. Τὸ μεγαλεῖο τους δὲν ἀνταναλᾶται στὰ συστήματα ποὺ οἰκοδόμησαν. Βρίσκεται στὶς ἀριστικὲς συνειδητοποιήσεις ποὺ τὸ ἐνέπνευσαν. Ἔτσι σήμερα, οἱ κοινωνικὲς ἐπιστῆμες ποὺ στηρίζονται στὴν στατιστικὴ ἀνάλυση ἔχουν ἐξελιχθεῖ σὲ συστήματα κοινωνικῆς προγνώσης. Ἀντίθετα, ὅμως, μὲ τὸ μαντεῖο τῶν Δελφῶν, τὰ σύγχρονα μαντεῖα συμβουλεύονται τὸν πολὺ κόσμο. Οἱ ἐρευνητὲς τῆς ἀγορᾶς ἐνημερώνουν τοὺς διομηχάνους καὶ ἐμπόρους γιὰ τὶς προτιμήσεις τῶν καταναλωτῶν καὶ γιὰ τὸ τί ἔχουν διάθεση νὰ ἀγοράσουν. Οἱ δολιδοσκόποι τῆς κοινῆς γνώμης ἐνημερώνουν τοὺς ψηφοφόρους γιὰ τὸ τί θὰ εἶναι τὸ πιθανὸ ἀποτέλεσμα τῶν ἐκλογῶν. Ἔτσι, ὅμως, οἱ κοινωνικὲς ἐπιστῆμες ἀπορρίπτουν τὶς τυχαῖες ἢ τὶς παράξενες τάσεις. Ὅ,τι δὲν μπορεῖ νὰ προγνωσθεῖ ἀπορρίπτεται. Τὸ μέλλον ποὺ ἄλλοτε θεωρούνταν μυστήριο διαγράφεται τώρα μέσα σὲ ὁρισμένα ὅρια ὅπου τὸ λάθος καθορίζεται μὲ στατιστικὴ ἀκοίβεια. Ἡ γνώση δοκιμάζεται μὲ κριτήρια τὴν χρησιμότητά της στὸν χῶρο τῆς πρόγνωσης.

Ο ΣΥΜΠΟΛΙΤΗΣ

ΗΜΕΡΟΝΥΚΤΙΑ

ΤΡΙΤΗ
19
ΣΕΠΤΕΜΒΡΙΟΥ

Παρῆλθον 262 ἡμέραι
Ὑπολείπονται 103
Σελήνη 17 ἡμερῶν
Ἀνατολὴ 7.10΄
Δύσις 7.28΄
Τροφίμου Σαββατίου,
Δορυμέδοντος μαρτύρων

Η ΗΜΕΡΑ ΤΩΝ ΠΑΤΡΩΝ
— ο —
Ἰδιοκτήτης
ΑΝΝΑ ΧΡ. ΡΙΖΟΠΟΥΛΟΥ
Βησσαρίωνος 4, Ἀθῆναι
— ο —
Ἐκδότης — Διευθυντὴς
ΧΡΙΣΤΟΣ Α. ΡΙΖΟΠΟΥΛΟΣ
Τσαμαδοῦ 47
— ο —
Ἀρχισυντάκτης
ΝΙΚΟΣ ΠΟΛΙΤΗΣ
Φιλοποίμενος 18
— ο —
Προϊστάμενος
Γραφείων — Τυπογραφείων
ΧΡΙΣΤΟΣ ΑΘΑΝΑΣΙΟΥ
Φιλικῶν 2

ΧΡΟΝΙΚΟΝ

19η ΣΕΠΤΕΜΒΡΙΟΥ

1943. Οἱ Γερμανοὶ ἐνεργοῦν ἐπιδρομὴν εἰς τὴν περιοχὴν Καρυῶν (Ἀραχώβης), Λακεδαίμονος καὶ προσβαίνουν εἰς ἀγρίας σφαγὰς ἐναντίον τοῦ πληθυσμοῦ.

Ο ΑΓΙΟΣ ΤΗΣ ΗΜΕΡΑΣ

Η ΜΝΗΜΗ ΤΩΝ ΜΑΡΤΥΡΩΝ ΤΡΟΦΙΜΟΥ ΚΑΙ ΔΟΡΥΜΕΔΟΝΤΟΣ

Ἤθλησαν ἐπὶ τῆς βασιλείας τοῦ Πρόβου (276—282), εἰς τὴν Ἀντιόχειαν, ὅπου ἀνεγνωρίσθησαν ὅτι ἦσαν χριστιανοὶ καὶ παρεδόθησαν εἰς τὸν ἄρχοντα τῆς Ἀντιοχείας Βικάριον, ὁ ὁποῖος ἀφοῦ τοὺς ἐβασάνισε, τοὺς ἔστειλεν εἰς τὸν ἡγεμόνα Περὶνιον, τῆς Φρυγίας, ὅπου μετὰ ἀπὸ φρικτὰ βασανιστήρια τοὺς ἀπεκεφάλισαν.

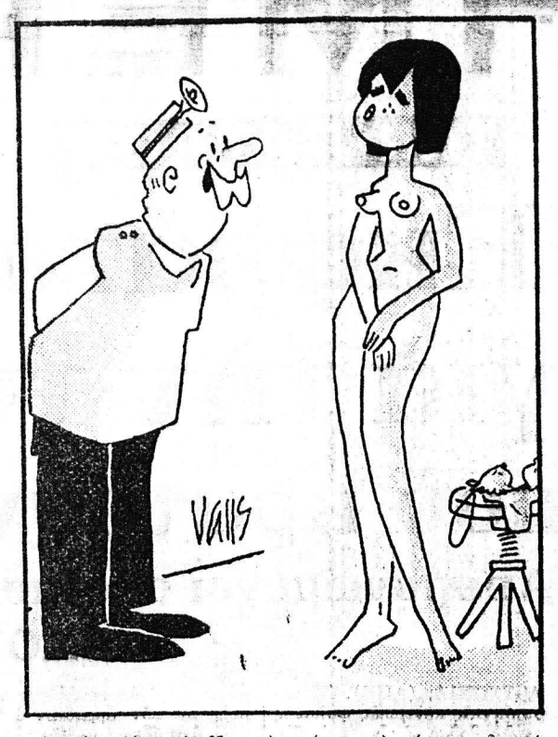

—Λοιπόν, τώρα ἀνοῖξτε τὸ στόμα καὶ κάμετε «ἀαὰ!»

ΤΟ ΣΤΑΥΡΟΛΕΞΟ

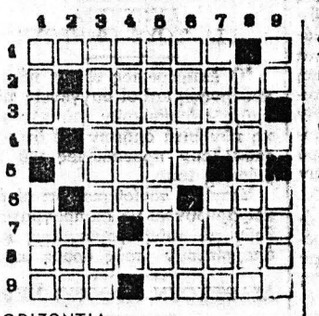

ΟΡΙΖΟΝΤΙΑ:

1. Κόσμιον, εὐπρεπὲς (μεταφ.).
2. Ἐπιτρέπεται (ἀρχ.).
3. Ἕλλην πολιτικός, διατελέσας καὶ πρωθυπουργός, ἐκ τῶν ὑποστηρικτῶν τῆς «Μεγάλης Ἰδέας» (1774—1847).
4. Ἀνήγειρον (δημ.).
5. Ὄρος τῆς Βοιωτίας.
6. Χρησιμοποιεῖται εὐρέως εἰς τὰ βυσσοδεψεῖα (ἠχητ.) — Ἰνδικὴ φυλή.
7. Ἐξημερώνεται εὐκόλως μέσα σὲ κλουβιὰ (καθαρ.) — Εἶχαν καταγάγει πολλὰς εἰς τὰ πεδία τῆς μάχης οἱ ἀρχαῖοι Ἕλληνες (ἀντ.).
8. Ἀριστοκρατικὴ οἰκογένεια τοῦ Βυζαντίου, μέλη τῆς ὁποίας κατέλαβον ὕψιστα ἀξιώματα.
9. Βεβαιωτικὸν τῆς ἀρχαίας — Ἐπιβάλλει σιωπὴν κατ' ἀγενῆ τρόπον (δημ.).

ΚΑΘΕΤΑ:

1. Ἀρχαῖον ἐπίρρημα μὲ τὴν σημασίαν τοῦ «κάσκόπως» — Μαγειρικὸν σκεῦος, δημ. (ἀντιστρ.).
2. Πρόθεσις.
3. Αὐτοὶ οἱ μαθηταὶ προσδεύουν.
4. Διακεκριμένος, σπουδαῖος.
5. Ἐπαρχία τῆς Ρωσίας (γεν.).
6. Ὑπάρχει, ἀρχαστί — Τὸ ἐπώνυμον δύο γνωστῶν Φλαμανδῶν ζωγράφων τοῦ 10ου αἰώνος.
7. Ἀπὸ τὴν ὑποτ. ἀορ. τοῦ ἵστα μαι — Ἀρχαία παράλιος πόλις τῆς Παλαιστίνης.
8. Αὐτοκράτωρ τοῦ Βυζαντίου τὸ φλωθεὶς ὑπὸ τοῦ ἀδελφοῦ του Ἀλεξίου.
9. Γενικὴ πληθ. ἀρχαίας ἀναφ. ἀντωνυμίας — Πόλις τῆς Ἀρχαίας Αἰγύπτου (ἀντιστρ.).

Η ΛΥΣΙΣ εἰς τὴν 7ην σελίδα.

ΕΡΩΤΗΣΕΙΣ

1. Πότε ἔγινε ἡ ναυμαχία τῆς Ναυπάκτου;
2. Ποία ἡ μεγαλυτέρα νῆσος τῆς Εὐρώπης;
3. Ποῖοι ἐβεβαίωσαν τὴν θεωρίαν τοῦ Κοπέρνικου περὶ διπλῆς κινήσεως τῶν πλανητῶν;
4. Πῶς ὠνομάζοντο αἱ ἑορταί, αἱ ὁποῖαι τιμοῦσαν στὴν Ἀθήνα τὸν Ἥφαιστον;

ΑΠΑΝΤΗΣΕΙΣ εἰς τὴν 7ην σελ.

ΠΡΟΒΛΗΜΑ

Ἄτομο ὕψους 1,80 μ. μετρᾶ τὴ σκιά του καὶ βρίσκει ὅτι αὐτὴ ἔχει μῆκος 2,70 μέτρα. Κατόπιν μετρᾶ τὴ σκιὰ ἑνὸς τηλεγραφικοῦ στύλου καὶ βρίσκει ὅτι ἔχει μῆκος 7,80 μέτρα. Ποιὸ εἶναι τὸ ὕψος τοῦ στύλου;

Η ΛΥΣΙΣ εἰς τὴν 7ην σελίδα.

ΦΙΛΟΣΟΦΙΑ

—Ἡ ἀγάπη καὶ ὁ πόλεμος εἶναι τὸ ἴδιο πρᾶγμα καὶ ἡ στρατηγικὴ καὶ ἡ τακτικὴ εἶναι τὸ ἴδιο ἐφαρμόσιμες καὶ στὰ δυό.

ΘΕΡΒΑΝΤΕΣ

ΧΙΟΥΜΟΡ

Κάποιος ἄντρας πλησίασε κάποιον ἄλλο ἄντρα καὶ τοὺς εἶπε:

—Θὰ σοῦ δώσω ἑκατὸ χιλιάδες δραχμὲς νὰ σκοτώσεις τὴ γυναίκα μου.

—Ἑκατὸ χιλιάδες!.... Καὶ γιὰ τί θέλεις νὰ κάνω κάτι τέτοιο; Σκέψου ὅλα αὐτὰ τὰ χρόνια ποὺ ἔχει περάσει μὲ τὴ γυναίκα σου. Σκέψου τί σοῦ ἔχει προσφέρει ἡ γυναίκα σου ὅλα αὐτὰ τὰ χρόνια!....

—Δίκιο ἔχεις, ἀπάντησε, ὁ πρῶτος. Ἀλλάζω τὴν προσφορὰ καὶ σοῦ δίνω διακόσιες χιλιάδες!....

ΕΡΓΑΣΤΗΡΙΑ
Μικροβιολογίας — Βιοχημείας — Αἱματολογίας —Παρασιτολογίας
ΔΡ Π. ΣΤΕΡΓΙΟΠΟΥΛΟΣ
Ἰατρὸς—Μικροβιολόγος
Διδάκτωρ Ἰατρικῆς Σχολῆς Πανεπιστημίου Ἀθηνῶν
Ἰατρεῖον Κανακάρη 122 —Ἐρμοῦ
Τηλέφωνα: 222.600, οἰκίας 222-922

Ὁ Στίχος

Στοχάζομαι

Πιὸ ἀσήμαντος ἀπὸ τὸ ἀσήμαντο
Μὲς στὸ γιγάντειο τὸ ἄπειρο
Καὶ μὲς στὶς σκοτεινὲς ἀβύσσους
Νὰ κάνει ἔφοδο τὰ σπλάχνα τους
Νὰ διαβάσεις
Τὸ μυστικὸ τους νὰ παραβιάσεις
Τὶς κρυφὲς φωνὲς τους νὰ ἐξηγήσεις
Νὰ ψάξεις τὶς σχισμὲς τους
Νὰ βρεῖ· λυτρωτικὲς διόδους
Ν' ἀνακαλύψεις στὶς φεγγοβολιὲς (τῶν ἄστρων
Τοὺς ἀθέατους ἥλιους,
Σὲ μιὰ πυρετικὴ ἔκλαμψη τοῦ πνεύ(ματος
Νὰ ἑρμηνεύσεις τὸν θάνατο
Σὰν τὸ περίσσεμα τοῦ ἑνιαυτοῦ
Γιὰ μιὰν ἄλλη ζωή—Στοχάζομαι
Τὶς ἀμφιλύκες μου, ἂν καὶ πιὸ ἀ(σήμαντος ἀπὸ τὸ ἀσήμαντο,
Τί θὰ μπορέσει νὰ μᾶς ρίξει κάτω;

Β. ΣΥΚΙΩΤΗΣ

ΑΘΑΝΑΣΙΟΣ—ΤΙΜΟΣ ΠΑΠΑΔΗΜΗΤΡΙΟΥ
Παιδίατρος
Δέχεται Κορίνθου 227-233 καὶ Κολοκοτρώνη παραπλεύρως Πανεπιστημίου, τηλέφωνον 274-666 Πάτραι.

Dr ΝΙΚ. ΛΑΓΟΥΜΙΝΤΖΗΣ
Ὠτορινολαρυγγολόγος
Ἐπὶ 15ετίαν σπουδάσας καὶ ἐξασκήσας τὸ ἐπάγγελμα ἐν Ἀμερικῇ, δέχεται εἰς τὴν κλινικήν του, Πατρέως 43, τηλ. 270-902, 272-493 καὶ οἰκίας: 276-651.

ΤΡΥΦΩΝ ΜΗΤΡΟΠΟΥΛΟΣ —ΓΚΟΤΣΗΣ
ΜΑΙΕΥΤΗΡ
ΧΕΙΡΟΥΡΓΟΣ—ΓΥΝΑΙΚΟΛΟΓΟΣ
Δέχεται καθημερινῶς εἰς τὸ Ἰατρεῖον του Ἁγίου Νικολάου 57—69 καὶ Κανακάρη ἀπὸ 9—1 καὶ 5.30—8.30 μ.μ. Τηλ. Ἰατρεῖου 223-574, τηλ. Κλινικῆς 275-351.

Dr ΠΑΝ. Δ. ΡΑΜΠΑΒΙΛΑΣ
ΕΙΔΙΚΟΣ ΠΑΘΟΛΟΓΟΣ
Διδάκτωρ Πανεπιστημίου Ἐρλάνγκεν, δέχεται ἀπὸ 9—1 καὶ 5—8 μ.μ., Ἰατρεῖον Κανακάρη 159—161 (πολυκατοικία), τηλ. 277-841. Κατοικία Μεσολογγίου 2, τηλ. 322-528.

ΒΑΣΙΛΕΙΟΣ ΧΡ. ΤΣΟΥΝΗΣ
Εἰδικὸς Παθολόγος
Δέχεται κάθε μέρα στὸ Ἰατρεῖο του, Μαιζῶνος 69 (4ος ὄροφος), πλατεῖα Ὀλγας, τὸ πρωῒ 8—10 καὶ 11—1 καὶ τὸ ἀπόγευμα 5.30—9 μ.μ. τηλ. Ἰατρείου καὶ οἰκίας: 277-784.

ΚΩΝ. Χ. ΚΟΤΣΙΦΑΣ
ΧΕΙΡΟΥΡΓΟΣ ΟΦΘΑΛΜΙΑΤΡΟΣ
Κορίνθου 251 καὶ Ἁγ. Νικολάου τηλ. 224—784, δέχεται καθημερινῶς 8.30—1 μ.μ. καὶ 5—8 μ.μ. πλὴν ἀπογεύματος Σαββάτου.

Dr ΧΡ. ΟΙΚΟΚΟΜΟΠΟΥΛΟΣ
Κυτταρολόγος Παθολογοανατόμος
Διευθυντὴς Ἐργαστηρίου Νοσοκομείου Πατρῶν PAP — TEST. Προσδιορισμὸς Ὠωρρηξίας. Πλατεῖα Γεωργίου 11 καὶ Μαιζῶνος, τηλ.: 272-972.

ΣΠΥΡΟΣ Β. ΣΥΡΙΜΠΕΗΣ
ΚΑΡΔΙΟΛΟΓΟΣ
Διδάκτωρ Πανεπιστημίου Ἀθηνῶν μετεκπαιδευθεὶς ἐν Λονδίνῳ. Διευθυντὴς Καρδιολογικῆς Κλινικῆς Γεν. Κρατικοῦ Νοσοκομείου, Κολοκοτρώνη 34 Πάτραι. Δέχεται ἐπὶ συνεντεύξει. Τηλέφ. Ἰατρείου 222-323 καὶ τηλέφ. Νοσοκομείου 223-132.

ΚΩΝ)ΝΟΣ ΠΑΠΑΔΗΜΗΤΡΙΟΥ
ΜΑΙΕΥΤΗΡ — ΧΕΙΡΟΥΡΓΟΣ ΓΥΝΑΙΚΟΛΟΓΟΣ
Δέχεται εἰς τὸ Ἰδιωτικὸν Μαιευτήριον Πατρῶν Φιλοποίμενος καὶ Ρήγα Φερραίου 143 τηλ. 224-535.

ΚΩΣΤΑΣ Η. ΚΥΡΙΟΠΟΥΛΟΣ
Χειρουργὸς Ὀδοντίατρος
Δέχεται εἰς τὸ Ἰατρεῖον του Κανακάρη 159—161, 2ος ὄροφος, τηλέφ. 220-514 ἀπὸ 8—1 καὶ 5—9 μ.μ. καθημερινῶς.

ΧΡΗΣΤΟΣ ΚΑΖΑΝΤΖΗΣ
Εἰδικὸς Καρδιολόγος
Δέχεται εἰς τὸ Ἰατρεῖον του, Ἁγίου Νικολάου 53, (2ος ὄροφος) ἀπὸ 9—1 καὶ ἀπὸ 5.30—8, τηλ. 273-702.

ΑΛΕΞ. ΧΑΤΖΗΙΩΑΝΝΟΥ
Νευρολόγος — Ψυχίατρος
Παντανάσσης 45, τηλ. 273-650 δέχεται πρωῒ 8—1 καὶ ἀπόγευμα 5.30—7.30 ἀπὸ Δευτέρας μέχρι Παρασκευῆς, πλὴν τοῦ ἀπογεύματος τῆς Τετάρτης.

Dr ΙΩΑΝ. ΠΑΝΑΓΟΠΟΥΛΟΣ
Χειρουργὸς — Μαιευτὴρ
Γυναικολόγος διδάκτωρ Πανεπιστημίου MONTPELLIER Γαλλίας, εἰδικευθεὶς εἰς Πανεπιστημιακὴν κλινικὴν Γενεύης Ἐλβετίας ἐπὶ πενταετίαν ὡς ASSISTANT δέχεται εἰς τὸ Ἰατρεῖον του καθ' ἑκάστην 10—1 π.μ. καὶ 5—8 μ.μ. καὶ ἐπὶ συνεντεύξει, ἐπὶ τῆς ὁδοῦ Ἀράτου 14 6΄, τηλ. 273-263 καὶ τηλ. οἰκίας 270-152.

ΓΕΩΡ. Δ. ΚΑΤΣΙΚΑΔΕΛΛΗΣ
ΕΙΔΙΚΟΣ ΠΑΘΟΛΟΓΟΣ
ΚΑΡΔΙΟΛΟΓΙΚΑ ΝΟΣΗΜΑΤΑ
Τέως ἐσωτερικὸς ἰατρὸς τῆς Παθολογικῆς — Καρδιολογικῆς Κλινικῆς τοῦ Ν.Ι.Μ.Τ.Σ., τ. ἐσωτερικὸς ἰατρὸς τῆς Καρδιολογικῆς Κλινικῆς τοῦ Νοσοκομείου Πεντέλη. Δέχεται καθημερινῶς 12—1.30 καὶ 5.30 — 8.30 ἐκτὸς ἀπὸ τὸ Σάββατο. Δ)νσις Ἰατρείου: Πλατεῖα Βούδ, Σουλίου 10, τηλ. 323-496. Δ)νσις κατοικίας: Σταματίου Βουλγάρεως 14, τηλ. 329-055.

ΙΑΤΡΟΙ-ΚΛΙΝΙΚΑΙ

ΠΛΑΤΩΝ ΚΑΝΕΛΛΟΠΟΥΛΟΣ
Ὀδοντίατρος
Δέχεται στὸ ἰατρεῖο του Παντανάσσης 64 — Κανακάρη, πολυκατοικία (6΄ ὄροφος), 9—1 μ. καὶ 5—9 μ.μ., τηλ. 279-567.

ΗΛΙΑΣ ΓΡ. ΚΑΤΣΩΝΗΣ
ΧΕΙΡΟΥΡΓΟΣ ΟΦΘΑΛΜΙΑΤΡΟΣ
Δέχεται καθημερινὸς ἐκτὸς ἀπογεύματος Σαββάτου 8—1 π.μ., & 5—9 μ.μ. εἰς τὸ ἰατρεῖον του Κορίνθου — Φιλοποίμενος 39—41, τηλέφ. 224-620.

ΝΙΚ. Β. ΡΑΠΤΗΣ
Παιδίατρος
Δέχεται καθ' ἑκάστην εἰς τὸ Ἰατρεῖον του, Μαιζῶνος 69 (Πλ. Ὀλγας) ἀπὸ 10—1.30 π.μ. καὶ 5—8 μ.μ., τηλ. 276-661.

ΑΘ. ΠΑΠΑΔΗΜΗΤΡΙΟΥ
Νευρολόγος — Ψυχίατρος
Πατρέως — Μαιζῶνος 100, τηλ 272-058.

ΓΚΟΦΑΣ ΠΑΝΑΓΙΩΤΗΣ
Χειρουργὸς — Ὀφθαλμίατρος
Κολοκοτρώνη 25 καὶ Κορίνθου τηλέφ.: 276-656 δέχεται 12—2 καὶ 5—8 μ.μ.

ΚΩΝ ΦΩΤ. ΠΑΝΙΤΣΑΣ
ΠΑΙΔΙΑΤΡΟΣ
Δέχεται 8.30 — 12.30 καὶ 5.30—8.30 μ.μ., Μαιζῶνος καὶ Μιαούλη 45, τηλέφ. Ἰατρείου 327-954 καὶ τηλέφ. οἰκίας 322-988.

ΑΘΑΝΑΣΙΟΣ Κ. ΜΠΑΛΗΣ
ΙΑΤΡΟΣ
ΕΙΔΙΚΟΣ ΠΑΘΟΛΟΓΟΣ
Ἐγκαταστάθηκε στὴν Πάτρα καὶ δέχεται κάθε μέρα 8—1 καὶ 5—9 στὸ ἰατρεῖο του, Κορίνθου 275 καὶ Ἑρμοῦ. Τηλ. Ἰατρείου — οἰκίας 224-477.

ΚΑΣΣΑΝΔΡΑ ΛΕΟΝΤΟΣ —ΚΑΡΑΛΗ
ΕΙΔΙΚΗ ΚΑΡΔΙΟΛΟΓΟΣ
Δέχεται καθ' ἑκάστην 9—1 μ.μ. καὶ 5—8 μ.μ. (πλὴν Τετάρτης, καὶ Σαββάτου). Ὁδὸς Κανακάρη 156 καὶ Πατρέως. Τηλ. 274-737.

ΑΝΤΩΝΙΟΣ ΟΔ. ΠΑΤΟΥΧΑΣ
ΧΕΙΡΟΥΡΓΟΣ
Γυναικολόγος — Μαιευτὴρ
Εἰδικευθεὶς ἐπὶ 5ετίαν εἰς Ἀγγλίαν. Μαιζῶνος 38-40, τηλ. 220-595. Ὧραι ἰατρείου 5.30 — 8.30 μ.μ. ἐκτὸς Σαββάτου. Τὸ πρωῒ μὲ ραντεβοῦ.

ΔΗΜ. Α. ΣΑΜΟΥΡΗΣ
ΜΑΙΕΥΤΗΡ
ΧΕΙΡΟΥΡΓΟΣ ΓΥΝΑΙΚΟΛΟΓΟΣ
Μαιευτικαὶ — Γυναικολογικαὶ Παθήσεις — Στείρωσις. Δέχεται καθημερινῶς 9—1 π.μ. καὶ 5.30—8 μ.μ. καὶ Σάββατο 9—2 μ.μ.. Ἰατρεῖον, Ἀράτου 20 (3ος ὄροφος) Τηλ.: 223-071, 323-218 καὶ 325-135.

ΠΑΝΑΓΙΩΤΗΣ ΕΥΣ. ΠΟΛΙΤΗΣ
Παιδίατρος
Δέχεται εἰς τὸ ἰατρεῖον του, Κορίνθου 275, ἐπὶ συνεντεύξει (ραντεβοῦ) καθημερινῶς, ἐκτὸς ἀπογεύματος Τετάρτης καὶ Σαββάτου, τηλ.: 272-877.

ΓΕΩΡ. Ι. ΠΑΠΑΤΣΩΡΗΣ
Χειρουργὸς — Ὀρολόγος
Διευθυντὴς Ὀρολογικῆς Κλινικῆς Γενικοῦ Νοσοκομείου Πατρῶν Κορίνθου 251, τηλ. 275-432
Δέχεται 8.30΄ — 9.30΄ π.μ. καὶ 6—8 μ.μ.

ΧΑΡΙΛΑΟΣ Μ. ΤΖΑΒΑΛΑΣ
Χειρουργὸς Ὀφθαλμίατρος
Δέχεται εἰς τὴν κλινικήν του γωνία Ἁγίου Νικολάου — Ρήγα Φεραίου, τηλ. 273-632.

ΠΑΝ. Γ. ΚΑΡΑΧΑΛΙΟΣ
Ἰατρὸς - Εἰδικὸς Παθολόγος
τ. Ἐπιμελητὴς Διευθύνων Ἰατρὸς τῆς Παθολογικῆς Κλινικῆς τοῦ Γεν. Κρατικοῦ Νοσοκομείου Πατρῶν, τ. Δ)ντὴς Β΄ - Ἰατρὸς Κοινωνικῶν Ἀσφαλίσεων Πατρῶν. Ἰατρεῖον Κορίνθου - Ἑρμοῦ 56 τηλ: 277-181 Πάτραι, καὶ 991-245.

ΑΝΔΡ. Γ. ΠΑΠΑΔΗΜΗΤΡΙΟΥ
Ὀδοντίατρος
Μετὰ ἀπὸ πολύμηνον ἐπιστημονικὴν παρακολούθησιν εἰς Ἡνωμένας Πολιτείας Ἀμερικῆς, ἀφίχθη, καὶ ἐγκατεστάθη εἰς τὴν πόλιν μας δέχεται δὲ ἐπὶ συνεντεύξει εἰς τὸ Ἰατρεῖον του, γωνία Κορίνθου — Πατρέως 51, 1ος ὄροφος, τηλέφ. 221-935.

ΧΡ. Κ. ΖΑΦΕΙΡΟΠΟΥΛΟΣ
Ἰατρὸς Μικροβιολόγος
Διδάκτωρ Ἰατρικῆς Σχολῆς Πανεπιστημίου Ἀθηνῶν
Δέχεται 7—1.30 π.μ. καὶ 5—8.30 μ.μ. καθημερινῶς, πλὴν ἀπογεύματος Σαββάτου, Ἑρμοῦ—Κορίνθου 230, τηλ. 222-589 καὶ οἰκίας 324-509.

Dr ΑΘΑΝΑΣΙΟΣ ΚΟΝΤΟΣΑΚΗΣ
Διδάκτωρ Πανεπιστημίου Κων) πόλεως, τέως Διευθυντὴς Νοσοκομείου PASTEUR Κων)πόλεως, τέως Διευθυντὴς Ὀρολογικῆς Κλινικῆς Γενικοῦ Νοσοκομείου Πατρῶν. Δέχεται Κολοκοτρώνη 19-23 (6΄ ὄροφος), τηλέφ. 221-779, (ὄπισθεν πλατείας Ὀλγας), ὧραι 8—10 π.μ. καὶ 5—8 μ.μ., τηλ. οἰκίας 277—188.

Dr ΓΕΡΑΣΙΜΟΣ Σ. ΡΩΜΑΝΟΣ
ΜΑΙΕΥΤΗΡ
ΧΕΙΡΟΥΡΓΟΣ—ΓΥΝΑΙΚΟΛΟΓΟΣ
ΔΙΔΑΚΤΩΡ ΠΑΝΕΠΙΣΤΗΜΙΟΥ ΑΘΗΝΩΝ
Δέχεται καθημερινῶς 11—1 π.μ. 6—8.30 μ.μ. πλὴν ἀπογεύματος Σαββάτου, καθὼς καὶ ἐπὶ συνεντεύξει. Ἰατρεῖον: Κολοκοτρώνη 29 α΄ ὄροφος, τηλ. 223-455, οἰκίας 223-488, 274-726. Μαιευ