ΣΗΜΕΙΩΜΑΤΑΡΙΟ

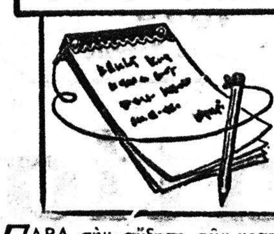

ΠΑΡΑ τὴν αὔξηση τῶν κρατικῶν παρεμβατισμῶν καὶ τὶς προσπάθειες νὰ ἐνταθοῦν οἱ κυβερνητικοὶ ἔλεγχοι στὶς σοσιαλιστικὲς χῶρες, ὁ ἰδιωτικὸς παράγοντας ἐξακολουθεῖ νὰ θεωρεῖται ἀπὸ τοὺς περισσότερους κοινωνιολόγους καὶ οἰκονομολόγους ἕνα ἀπὸ τὰ βασικὰ κίνητρα γιὰ τὴν πρόοδο τῆς κοινωνίας τῶν ἀνθρώπων. Ὑπάρχουν πολλοὶ ποὺ ὑπερασπίζουν τὸν ἰδιωτικὸ παράγοντα καὶ τὴν συμβολή του στὴν κοινωνία μὲ ἐπιχειρήματα ποὺ μπορεῖ νὰ χαρακτηρισθοῦν ἀδιάσειστα. Μὲ τὴν προώθηση τοῦ ἰδιωτικοῦ παράγοντα, λένε, μπορεῖ ἕνα ἔθνος νὰ κινητοποιήσει χρῆμα, ἱκανότητες καὶ ἀνθρώπινη δραστηριότητα, πού, διαφορετικά, δὲν θὰ εἶχε τὴν δυνατότητα νὰ κινητοποιήσει, παρ' ὅλο ποὺ τὰ τρία αὐτὰ στοιχεῖα μπορεῖ νὰ ὑπάρχουν ἄφθονα σ' ἕναν τόπο. Προκειμένου νὰ ξεκινήσουν ἢ νὰ ἐπεκτείνουν τὶς δικές τους παραγωγικὲς δραστηριότητες, ἄτομα καὶ μεμονωμένες ὁμάδες προθυμοποιοῦνται νὰ ἀποταμιεύουν μεγαλύτερο ποσοστὸ τοῦ εἰσοδήματός τους καί, ἀκόμη σπουδαιότερο, νὰ ἐργάζονται εὐσυνείδητα καὶ περισσότερες ὧρες ἀπὸ ὅ,τι οἱ ἄνθρωποι εἶναι συνηθισμένοι νὰ ἐργάζονται ὅταν ἡ δουλειὰ δὲν εἶναι δική τους. Σήμερα — καὶ αὐτὸ σίγουρα θὰ διαρκέσει γιὰ πολὺ χρονικὸ διάστημα ἀκόμη — ὅλες οἱ ἀναπτυσσόμενες χῶρες ἀντιμετωπίζουν στενότητα χρήματος, ἔλλειψη ἱκανοτήτων καὶ ἀνεπαρκῆ ὀργάνωση. Ἐνθαρρύνοντας τὸν ἰδιωτικὸ τομέα καὶ μὴ περιμένοντας τὰ πάντα ἢ σχεδὸν τὰ πάντα ἀπὸ τὸ δημόσιο, οἱ χῶρες αὐτὲς κατορθώνουν συνήθως νὰ κινητοποιοῦν ποσοστὸ πολὺ μεγαλύτερο τῶν ἀπαραιτήτων πόρων ἀξιοποιώντας ἔτσι καλύτερα τὸ δυναμικό τους καὶ ἐξασφαλίζοντας στὴ συνολική τους προσπάθεια συνθῆκες εὐνοϊκότερες.

⁂

Η ΕΞΕΛΙΞΙΣ τῆς οἰκονομίας στὶς ὑπὸ ἀνάπτυξιν χῶρες σημειώνει ἐπιτυχίες, ἀλλὰ ταυτόχρονα συναντᾶ καὶ πολλὲς δυσχέρειες. Τόσο οἱ ἐπιτυχίες ὅσο καὶ οἱ δυσχέρειες ὀφείλονται κατὰ πολὺ στὶς εἰδικὲς κοινωνικὲς καὶ πολιτιστικὲς συνθῆκες ποὺ χαρακτηρίζουν τὶς μεταβατικὲς αὐτὲς κοινωνίες. Σὲ μιὰ κοινωνία σταθερή, μὲ παράδοση καὶ ὁμοιογένεια, ἡ κοινωνικὴ δομή, οἱ καθιερωμένες ἠθικὲς καὶ πνευματικὲς ἀξίες, οἱ τρόποι συμπεριφορᾶς γενικά, ἐπιτρέπουν τὴν ἁρμονικὴ ἔνταξη τοῦ ἀτόμου στὸ κοινωνικὸ σύνολο καὶ ἀποθαρρύνουν τὶς ἰδιοτελεῖς ἐπιδιώξεις σὲ βάρος τοῦ κοινωνικοῦ συνόλου. Συναγωνισμὸς ἢ σύγκρουση ἀνάμεσα στὸ ἰδιωτικὸ καὶ τὸ κοινωνικὸ συμφέρον δὲν ἐκδηλώνεται σὲ κοινωνίες τέτοιες ἢ ἐκδηλώνονται σπανίως. Τὰ μέλη τους θεωροῦν καὶ αἰσθάνονται τὸ ἀτομικὸ καὶ τὸ γενικὸ συμφέρον σὰν ταυτόσημα. Ὅσο πιὸ ἀνομοιογενής, ὅμως, εἶναι μιὰ κοινωνία, ὅσο ὀξύτερα συγκρούονται τὰ συμφέροντα τῶν μελῶν της, τόσο χαλαρότερος εἶναι ὁ δεσμὸς τοῦ ἀτόμου μὲ τὸ κοινωνικὸ περιβάλλον καὶ τόσο πιὸ στενὰ ἀτομικιστικὲς γίνονται οἱ ἐπιδιώξεις του καὶ ἡ ὅλη του τοποθέτηση. Ἀποτέλεσμα εἶναι τὸ ἄτομο νὰ παρασύρεται ἀπὸ τὴν ἐγωιστική του παρόρμηση πρὸς ὅλο καὶ πιὸ ἀποκλειστικὴ ἐξυπηρέτηση τοῦ ἀτομικοῦ του συμφέροντος καὶ τῶν συμφερόντων τῶν λίγων ὀργανώσεων ἢ ἀτόμων ποὺ ἀποτελοῦν τὸ στενὸ του κύκλο. Τὸ ἀλτρουϊστικὸ ἐνδιαφέρον γιὰ τὸ κοινωνικὸ σύνολο, γιὰ τὸ δημόσιο συμφέρον καὶ γιὰ τοὺς ἐθνικοὺς σκοποὺς μένει πολὺ πίσω. Δὲν ὑπάρχει κοινωνία ποὺ νὰ μὴν προσπαθεῖ νὰ ἐλέγχει, νὰ ἐξουδετερώνει ἢ νὰ συμβιβάζει τὶς διαφορὲς ἀνάμεσα στὸ γενικὸ κοινωνικὸ συμφέρον ἀπὸ τὸ ἕνα μέρος καὶ στὰ συμφέροντα τῶν μεμονωμένων ὁμάδων ἢ ἀτόμων ἀπὸ τὸ ἄλλο. Πρὸς τὸν σκοπὸν αὐτὸν οἱ κοινωνίες συνδυάζουν τὴν καταστολὴ καὶ τὸν καταναγκασμὸ μὲ ὁρισμένες ἑκούσιες αὐτοδεσμεύσεις σὲ καλοϋπολογισμένες δόσεις. Ὅταν, ὅμως πρόκειται γιὰ κοινωνίες μεταβατικές, ἡ ἐπιβολὴ τῶν κυβερνητικῶν μέτρων συνήθως χωλαίνει γιατὶ δὲν ὑπάρχουν τὰ μέσα καὶ ἡ ἱκανότητα γιὰ τὴ σωστὴ ἐπιβολή τους. Ἔτσι τὰ ἀτομικὰ συμφέροντα ἢ τὰ συμφέροντα μεμονωμένων ὁμάδων προβάλλουν ἔντονη ἀντίσταση, ἀδιάφορα ἂν εἶναι ἐνεργὰ ἢ παθητικά. Ἡ ἀντίστασις ὅμως αὐτὴ ἐξωθεῖ σὲ προσπάθειες ἐπιβουλῆς συνοδευόμενες ἀπὸ κυρώσεις. Ἐὰν οἱ προσπάθειες αὐτὲς φέρουν ἀποτέλεσμα, θὰ ἀποδείξουν ὅτι ἡ βία εἶναι ἀποτελεσματικότερη ἀπὸ τὸ αἴσθημα τῆς κοινωνικῆς πειθαρχίας, πρᾶγμα ποὺ μειώνει τὴν πίστη τοῦ λαοῦ στὸν ἠθικὸ νόμο. Ἐὰν ἀποτύχουν, ὅπως συνήθως συμβαίνει, καταλήγουν ἁπλῶς σὲ σπατάλη χρόνου καὶ χρήματος, ὑποσκάπτοντες ἐκτὸς ἀπὸ τὰ ἄλλα, καὶ τὸ κῦρος τοῦ πολιτικοῦ καὶ κοινωνικοῦ καθεστῶτος.

⁂

ΠΟΛΛΕΣ φορὲς ἀναδρομὲς στὰ ἀρχαῖα χρόνια συντελοῦν στὴν ἀνακάλυψη στοιχείων ποὺ καθορίζουν τὴν ἀπαρχὴ ἐπιστημῶν. Ἔτσι μιὰ τέτοια ἀναδρομὴ ἀποδεικνύει ὅτι ἡ Ἑλλάδα εἶναι τὸ λίκνο τῆς ἰατρικῆς ἐπιστήμης. Ἀλλὰ καὶ κάτι περισσότερο. Εἶναι ὁ πρόδρομος στὴν ὀργάνωση τῶν στρατιωτικῶν ἰατρικῶν ὑπηρεσιῶν. Στὴν ὁμηρικὴ ἐποχὴ οἱ γιοὶ τοῦ Ἀσκληπιοῦ Μαχάων καὶ Ποδαλείριος ἦταν οἱ γιατροὶ τῆς στρατιᾶς ποὺ πολιορκοῦσε τὴν Τροία. Ἀλλὰ καὶ ὁ Ἀχιλλέας, ὁ Ὀδυσσέας καὶ ὁ Νέστορας, ὅπως ἀφηγεῖται ὁ Ὅμηρος, περιποιοῦνταν τοὺς στρατιῶτες τους ὅταν τραυματίζονταν. Ἄλλους τοὺς περιέθαλπαν «ἐπὶ τόπου», ἐνῶ ἐκείνους ποὺ τραυματίζονταν βαρύτερα τοὺς μετέφεραν μὲ φορεῖο στὶς σκηνὲς ἢ στὰ πλοῖα. Πρώτη ἀδελφὴ νοσοκόμος στὴν ἱστορία εἶναι ἴσως ἡ Ἑκαδήμη, ποὺ ἦταν αἰχμάλωτη τοῦ Νέστορα. Ἀλλὰ καὶ ἀργότερα, οἱ νόμοι τοῦ Σόλωνος καὶ τοῦ Λυκούργου ποὺ ἀναφέρουν γιὰ τὴν μέριμνα καὶ τὴν περίθαλψη τῶν τραυματιῶν πολέμου, φιλίων καὶ ἐχθρῶν ἔχουν προτρέξει τοῦ σημερινοῦ Ἐρυθροῦ Σταυροῦ κατὰ πολλοὺς αἰῶνες. Ὁ Ἱπποκράτης ἐπέβαλε σ' ὅποιον ἤθελε νὰ γίνει χειρουργός, νὰ παρακολουθεῖ σὰν γιατρὸς τὸν στρατὸ στὶς ἐκστρατεῖες. Οἱ μύριοι στὴν Κύρου Ἀνάβαση παρακολουθοῦνταν ἀπὸ γιατρούς. Ἡ παράδοση συνεχίστηκε καὶ στὰ βυζαντινὰ χρόνια. Πολλοὶ γιατροὶ μετὰ τὴν ἅλωση τῆς Πόλης κατέφυγαν στὴν Δύση ἔχοντας μαζί τους «τὰ τυλινάδια τὰ περγαμηνά», ὅπως χαρακτήρισε ὁ Παλαμᾶς τὰ κείμενα.

Ο ΣΥΜΠΟΛΙΤΗΣ

ΤΑΚΗΣ Ι. ΓΚΙΚΑΣ
ΟΔΟΝΤΙΑΤΡΟΣ
ΔΕΧΕΤΑΙ ΚΑΘΗΜΕΡΙΝΩΣ ΣΤΟ ΙΑΤΡΕΙΟΝ ΤΟΥ ΕΠΙ ΤΗΣ ΟΔΟΥ
ΚΟΡΙΝΘΟΥ 270 ΚΑΙ ΒΟΤΣΗ
ΤΗΛΕΦ. 275-633

ΙΔΙΩΤΙΚΟΝ
ΜΑΙΕΥΤΗΡΙΟΝ ΠΑΤΡΩΝ
ΦΙΛΟΠΟΙΜΕΝΟΣ ΚΑΙ ΡΗΓΑ ΦΕΡΡΑΙΟΥ 143
ΤΗΛΕΦ. ΚΕΝΤΡΟΝ 224767—224557—224513
Τοκετοὶ — Συντηρητικὴ καὶ χειρουργικὴ θεραπεία τῶν γυναικολογικῶν παθήσεων — Στείρωσις

ΝΙΚΟΣ ΧΡ. ΟΙΚΟΝΟΜΟΥ
χειρ. οδοντιατρος
ακτινογραφιες
ΓΕΡΟΚΩΣΤΟΠΟΥΛΟΥ 24-ΚΑΝΑΚΑΡΗ-ΤΗΛ: 223.746
ΔΕΧΕΤΑΙ ΕΠΙ ΣΥΝΕΝΤΕΥΞΕΙ

ΣΩΤΗΡΗΣ Π. ΓΕΩΡΓΙΟΥ
ΧΕΙΡΟΥΡΓΟΣ ΟΔΟΝΤΙΑΤΡΟΣ
Δέχεται καθημερινῶς εἰς τὸ ἰατρεῖον του ὁδὸς Ἑρμοῦ 56-58
Τηλεφ. 279-990

ΗΜΕΡΟΝΥΚΤΙΑ

ΤΕΤΑΡΤΗ
20
ΣΕΠΤΕΜΒΡΙΟΥ
Παρῆλθον 263 ἡμέραι
Ὑπολείπονται 102
Σελήνη 18 ἡμερῶν
Ἀνατολὴ 7.11′
Δύσις 7.26′
Εὐσταθίου μεγαλομάρτυρος,
Θεοπίστης μάρτυρος

Η ΗΜΕΡΑ
ΤΩΝ ΠΑΤΡΩΝ
— ο —
Ἰδιοκτήτης
ΑΝΝΑ ΧΡ. ΡΙΖΟΠΟΥΛΟΥ
Βησσαρίωνος 4, Ἀθῆναι
— ο —
Ἐκδότης — Διευθυντὴς
ΧΡΙΣΤΟΣ Α. ΡΙΖΟΠΟΥΛΟΣ
Τσαμαδοῦ 47
— ο —
Ἀρχισυντάκτης
ΝΙΚΟΣ ΠΟΛΙΤΗΣ
Φιλοποίμενος 18
— ο —
Προϊστάμενος
Γραφείων — Τυπογραφείων
ΧΡΙΣΤΟΣ ΑΘΑΝΑΣΙΟΥ
Φιλικῶν 2

ΧΡΟΝΙΚΟΝ

20ὴ Σεπτεμβρίου

1870. Ἡ Ρώμη καταλαμβάνεται ὑπὸ Ἰταλικῶν στρατευμάτων καὶ ἀνακηρύσσεται καὶ πρωτεύουσα τῆς Ἰταλίας. Κατάλυσις τοῦ Παπικοῦ κράτους.

Ο ΑΓΙΟΣ ΤΗΣ ΗΜΕΡΑΣ

Η ΜΝΗΜΗ ΤΟΥ ΑΓΙΟΥ ΕΥΣΤΑΘΙΟΥ

Στρατηλάτης Ρωμαῖος κατὰ τοὺς χρόνους τοῦ Τραϊανοῦ (98—117) ἐθνικὸς καὶ περίβλεπτος εἰς τὴν Ρώμην. Ἐπίστευσεν εἰς τὸν Χριστὸν κατόπιν θεϊκοῦ σημείου ὅπως καὶ ὁ Παῦλος, ἰδὼν κατὰ τὸ κυνήγιον ἔλαφον ἔχουσαν ἀντὶ κεράτων ἕνα σταυρὸν καὶ ἀκούσας φωνὴν διὰ τῆς ὁποίας ἐκαλεῖτο εἰς τὴν ὀρθὴν πίστιν. Τοιουτοτρόπως ἐπίστευσε καὶ ἐβαπτίσθη ὁ πρώην Πλακίδας μετονομασθεὶς εἰς Εὐστάθιον. Ὑπέστη φοβερὰς δοκιμασίας καὶ συμφοράς, ἀπολέσας καὶ τὴν γυναῖκα του καὶ τὰ παιδιά του καὶ τὴν περιουσίαν του. Προσταχθεὶς ὑπὸ τοῦ Ἀδριανοῦ — (117 — 138) νὰ προσφέρῃ θυσίαν καὶ ἀρνηθεὶς ὑπέστη μαρτυρικὸν θάνατον.

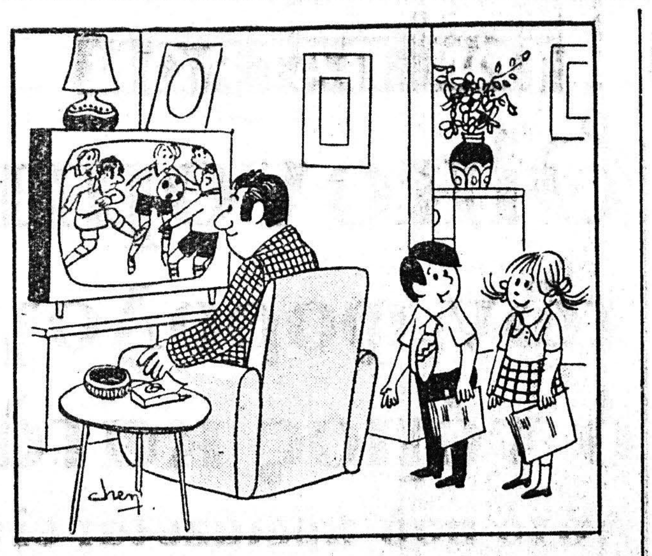

—Τώρα εἶναι ἡ κατάλληλη στιγμὴ νὰ τοῦ πῆς ὅτι σὲ κόψανε στὶς ἐξετάσεις!

ΤΟ ΣΤΑΥΡΟΛΕΞΟ

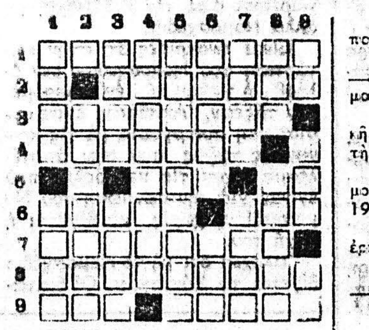

ΟΡΙΖΟΝΤΙΑ:

1. Ἡ φλύκταινα, ποὺ προκαλεῖται ἀπὸ τὰ ἐγκαύματα (αἰτ.).
2. Αὐτοὶ δὲν ζητοῦν ἀνταλλάγματα (αἰτ.).
3. Ἕλλην ποιητής, τιμηθεὶς τὸ 1920 μὲ τὸ Ἀριστεῖον Γραμμάτων.
4. Περίφημος Οὖγγρος μουσικοσυνθέτης (1881—1945).
5. Ἡ σουρβιὰ (γεν.) — Ἰταλικὸς ποταμός.
6. Χρησιμοποιεῖται εἰς τὴν ἐπιπλοποιΐαν — Πόλις τοῦ Μαρόκου.
7. Ἐπιφανὴς Ἄγγλος ποιητὴς τοῦ 16ου αἰῶνος, ἀσκήσας μεγάλην ἐπίδρασιν ἐπὶ τῆς ἐποχῆς του (ἐνάρθρως).
8. Ἀντιρρήσεις, ἐναντιώσεις (ἀντιστρόφως).
9. Ἐξηπάτησε τὸν Κρόνον μὲ τὸν ἐσπαργανωμένον λίθον — Ὄρος τῆς Ἰθάκης, γνωστὸν ὡς Ἅγιος Στέφανος.

ΚΑΘΕΤΑ:

1. Θέσις παίκτου τοῦ ποδοσφαίρου — Διαρρέει τρεῖς εὐρωπαϊκὰς χώρας (γεν.).
2. Χρειάζεται νὰ ἔχῃ πειστικότητα, ἐνάρθρως.
3. Νῆσος τοῦ Ἀργοσαρωνικοῦ— Οὐδέτ. ἀρχαίας ἀναφ. ἀντωνυμίας.
4. Λογικοί, συνών.
5. Εἶδος χαλκοῦ ἐλαιοδοχείου, παρ' ἀρχαίοις (αἰτ.).
6. Φλυαρία, μωρολογία (καθ.) —Ἀπὸ τὴν ὑποτ. ἀόρ. τοῦ ἴαταμαι.
7. Ἀόρ. ἀντωνυμία τῆς δημοτικῆς (ἀντιστρ.) — Συμπληρώνει τὴν ἀμφίεσιν τῶν εὐζώνων (δημ.).
8. Τὸ δαυλὶ (καθαρ.) — Διάσημος Γάλλος ἑλληνιστὴς (1870—1942).
9. Ποταινεῖ — Ἀπόχρωσις τοῦ ἐρυθροῦ (ξεν.) — Πρόθεσις.

Η ΛΥΣΙΣ εἰς τὴν 7ην σελίδα.

ΕΡΩΤΗΣΕΙΣ

1. Ὁ ὡροδείκτης τοῦ ὡρολογίου βρίσκεται ἀπὸ πάνω ἢ ἀπὸ κάτω ἀπ' τὸν λεπτοδείκτη;
2. Ἡ σειρὰ τῶν πλήκτρων τοῦ πιάνου ἀρχίζει μὲ ἕνα ἢ μὲ δύο ἄσπρα;
3. Ποῖο ἦτο τὸ ψευδώνυμον τοῦ ποιητοῦ Ἰωάννη Παπαδιαμαντοπούλου;
4. Πότε ὠργανώθηκε ἡ Ἰντερπόλ;

ΑΠΑΝΤΗΣΕΙΣ εἰς τὴν 7ην σελ.

ΠΡΟΒΛΗΜΑ

Ἐργάτης πληρώνει 8% διὰ τὴν ἀσφάλισίν του. Πρὶν πάρῃ αὔξησιν 10% ἐπλήρωνε 9,60 δρχ. ἡμερησίως. Ποῖον εἶναι τὸ ἡμερομίσθιόν του;

Η ΛΥΣΙΣ εἰς τὴν 7ην σελίδα.

ΦΙΛΟΣΟΦΙΑ

Πρὶν παντρευτῆς κράτα τὰ μάτια σου ὀρθάνοιχτα. Ἀφοῦ παντρευτῆς ἔχε τα μισόκλειστα.

Β. ΦΡΑΓΚΛΙΝΟΣ

ΧΙΟΥΜΟΡ

Ἕνας φουκαρᾶς προσλαμβάνεται σὲ ἀγρόκτημα γιὰ νὰ μαζέψῃ φράουλες.

—Ἔχεις πεῖρα στὴ δουλειά; τὸν ρωτάει ὁ ἀγροκτήμονας.

—Ἂν ἔχω λέει, ἀπαντάει ὁ φουκαρᾶς. Θὰ σᾶς δείξω ἀμέσως. Ποῦ εἶναι ἡ σκάλα;

ὁ Στίχος

Χαραυγή

Χαραυγὴ τῆς τρίτης μέρας τοῦ Σεπτέμβρη.
Σκηνογραφία, μ' ἐναλλασσόμενες εἰκόνες,
ποὺ σὰν ἀδέλφια εἶναι τὸ σκότος καὶ τὸ φῶς...
Τὰ σύννεφα ἔρχονται καὶ φεύγουν..
Κι' ἕνας κρύος, διαπεραστικὸς ἀέρας
—ρίγος φρικιαστικὸ τοῦ φθινοπώρου—
τρεμοσαλεύει ἀνάμεσ' ἀπ' τὰ πεῦκα
ποὺ ρίχνουν ἴσκιους πλανερούς...
Μισάνοιχτο εἶναι τὸ παράθυρο
Κι' ὁρμάει, τὸ φθινόπωρο, τὴν ὥρα
ποὺ σφιχταγκαλιασμένοι, σιωπηλὰ
ἕνα, ἀκόμη καλοκαῖρι, ποὺ ἐπέρασε,
κηδεύουμε καὶ κλαῖμε...
Κι' ὅ,τι ἔφυγε, πίσω δὲν ἔρχεται.
Ὅμως, ὑπάρχουν καὶ ἄλλα ποὺ ἴσως νἄρθουν
Ἤ, κι' ἂν ἔρθουν μπορεῖ νἄχουμε φύγει...

Κ. ΚΟΚΟΡΟΒΙΤΣ

ΧΑΡ. Γ. ΜΑΡΟΥΛΗΣ
ΜΑΙΕΥΤΗΡΑΣ — ΧΕΙΡΟΥΡΓΟΣ ΓΥΝΑΙΚΟΛΟΓΟΣ
Δέχεται καθημερινῶς 5—9 μ.μ. Ἰατρεῖον πλατεῖα Γεωργίου 20 τηλ. 223-611, τηλέφωνον οἰκίας 322-838.

ΔΗΜΗΤΡ. Γ. ΠΑΠΑΛΑΜΠΡΟΥ
ΠΑΙΔΙΑΤΡΟΣ
Κορίνθου — Παντανάσσης 48, τηλ. 222-091. Δέχεται 11.30 — 1 καὶ 5.30 — 8.30. Πλὴν ἀπογεύματος Σαββάτου.

ΔΗΜ. ΒΑΣ. ΝΑΣΙΟΠΟΥΛΟΣ
Ἰατρὸς Ἀκτινολόγος—Ραδιολόγος
Δέχεται Κολοκοτρώνη 16—18, πλατεῖα Ὄλγας, παραπλεύρως Α' Ἀστυνομικοῦ Τμήματος. Τηλέφ. 221-220 καὶ οἰκίας 321-065 ἢ 429-093. Διατίθεται φορητὸν μηχάνημα.

ΚΩΝΣΤ. Δ. ΛΑΤΣΗΣ
Ὀδοντίατρος
Δέχεται εἰς τὸ ἰατρεῖον του, Πατρέως 49 (1ος ὄροφος), καθημερινῶς ἀπὸ 8.30—1 π.μ. καὶ 5—8 30 μ.μ., τηλ. 279-904.

ΧΡΗΣΤΟΣ Ι. ΑΡΤΙΝΟΠΟΥΛΟΣ
ΙΑΤΡΟΣ
Ἀκτινολόγος — Ραδιολόγος
Δέχεται πλατεῖα Γεωργίου Α' 11, τηλ. 274-058.

ΠΑΝΤΕΛΗΣ ΜΑΥΡΟΓΕΝΗΣ
ΧΕΙΡΟΥΡΓΟΣ — ΩΤΟΡΙΝΟΛΑΡΥΓΓΟΛΟΓΟΣ
Λεπτομερὴς ἔλεγχος ἀκουστικῆς ἱκανότητος. Δέχεται καθημερινῶς ἀπὸ 3.30—8 μ.μ. τηλ. 224-747 Ἑρμοῦ 56-58.

ΓΕΩΡΓΙΟΣ ΚΑΝΕΛΛΟΠΟΥΛΟΣ
Χειροῦργος Ὀδοντίατρος
ΠΑΘΗΣΕΙΣ ΣΤΟΜΑΤΟΣ
Δέχεται ἐπὶ συνεντεύξει στὸ ἰατρεῖο του, ὁδὸς Παντανάσσης 50, γωνία Κορίνθου πολυκατοικία Γεωργόπουλου, 1ος ὄροφος, τηλέφ. 274-922.

ΚΙΤΣΑΡΑΣ ΣΠΥΡΙΔΩΝ
Πνευμονολόγος — Φυματιολόγος
Δέχεται καθ' ἑκάστην 7.30—9.30′ π.μ. καὶ 5—7 μ.μ. καὶ Σάββατον 7.30—9.30 π.μ. καὶ 1—3 μ.μ. Ἰατρεῖον — οἰκία πλατεῖα Ὑψηλῶν Ἀλωνίων ἀρ. 19, τηλ. 321-549 καὶ 321-065.

ΓΕΩΡΓΙΟΣ Δ. ΤΖΙΦΑΣ
Χειρουργὸς Ὀδοντίατρος
Δέχεται στὸ Ἰατρεῖο του, Κορίνθου 227, 1ος ὄροφος, τηλέφ. 273-642, παραπλεύρως Πανεπιστημίου, καθημερινὲς πλὴν Σαββάτου ἀπὸ 9—1 π.μ. καὶ 5—9 μ.μ.

Dr **ΙΩΑΝ. ΠΑΝΑΓΟΠΟΥΛΟΣ**
Χειρουργὸς — Μαιευτὴρ
Γυναικολόγος διδάκτωρ Πανεπιστημίου MONTPELLIER Γαλλίας, εἰδικευθεὶς εἰς Πανεπιστημιακὴν κλινικὴν Γενεύης Ἑλβετίας ἐπὶ πενταετίαν ὡς ASSISTANT δέχεται εἰς τὸ ἰατρεῖον του καθ' ἑκάστην 10—1 π.μ. καὶ 5—8 μ.μ. καὶ ἐπὶ συνεντεύξει, ἐπὶ τῆς ὁδοῦ Ἀράτου 14 6′, τηλ. 273 263 καὶ τηλ. οἰκίας 270-152

ΑΝΔΡ. Γ. ΠΑΠΑΔΗΜΗΤΡΙΟΥ
Ὀδοντίατρος
Μετὰ ἀπὸ πολύμηνον ἐπιστημονικὴν παρακολούθησιν εἰς Ἡνωμένας Πολιτείας Ἀμερικῆς, ἀφίχθη, καὶ ἐγκατεστάθη εἰς τὴν πόλιν μας δέχεται δὲ ἐπὶ συνεντεύξει εἰς τὸ Ἰατρεῖον του, γωνία Κορίνθου — Πατρέως 51, 1ος ὄροφος, τηλέφ. 221-935.

ΓΕΩΡ. Δ. ΚΑΤΣΙΚΑΔΕΛΛΗΣ
ΕΙΔΙΚΟΣ ΠΑΘΟΛΟΓΟΣ
ΚΑΡΔΙΟΛΟΓΙΚΑ ΝΟΣΗΜΑΤΑ
Τέως ἐσωτερικὸς ἰατρὸς τῆς Παθολογικῆς — Καρδιολογικῆς Κλινικῆς τοῦ Ν.Ι.Μ.Τ.Σ., τ. ἐσωτερικὸς ἰατρὸς τῆς Καρδιολογικῆς Κλινικῆς τοῦ Νοσοκομείου Πεντέλη. Δέχεται καθημερινῶς 12—1.30 καὶ 5.30 — 8.30 ἐκτὸς ἀπὸ τὸ Σάββατο. Δ)νσις Ἰατρείου: Πλατεῖα Βούδ, Σουλίου 10, τηλ. 323-496. Δ)νσις κατοικίας: Σταματίου Βουλγάρεως 14, τηλ. 329-055.

ΕΡΓΑΣΤΗΡΙΑ
Μικροβιολογίας — Βιοχημείας — Αἱματολογίας —Παρασιτολογίας
Dr Π. ΣΤΕΡΓΙΟΠΟΥΛΟΣ
Ἰατρὸς—Μικροβιολόγος
Διδάκτωρ Ἰατρικῆς Σχολῆς Πανεπιστημίου Ἀθηνῶν
Ἰατρεῖον Κανακάρη 122 —Ἑρμοῦ
Τηλέφωνα:
222-600, οἰκίας 222-922

Dr ΓΕΡΑΣΙΜΟΣ
ΣΠ. ΡΩΜΑΝΟΣ
ΜΑΙΕΥΤΗΡ
ΧΕΙΡ. ΓΥΝΑΙΚΟΛΟΓΟΣ
ΔΙΔΑΚΤΩΡ ΤΟΥ ΠΑΝΕΠΙΣΤΗΜΙΟΥ ΑΘΗΝΩΝ
Δέχεται καθημερινῶς
11—1 π.μ. καὶ 6—8.30 μ.μ.
Σάββατο 11—1 π.μ.
ΙΑΤΡΕΙΟΝ: ΚΟΛΟΚΟΤΡΩΝΗ 29 τηλ: 22.34.55
τηλ. οἰκίας: 22.34.88 καὶ 27.47.26

ΓΕΩΡΓΙΟΣ Δ. ΤΖΙΦΑΣ
ΧΕΙΡΟΥΡΓΟΣ ΟΔΟΝΤΙΑΤΡΟΣ
Δέχεται στὸ Ἰατρεῖο του, Κορίνθου 227, 1ος ὄροφος, τηλέφ. 273-642, παραπλεύρως Πανεπιστημίου, καθημερινές, πλὴν Σαββάτου ἀπὸ 9—1 π.μ. καὶ 5 — 9 μ.μ.

ΚΩΝΣΤ. Π. ΠΑΝΤΑΖΟΠΟΥΛΟΣ
ΠΑΙΔΙΑΤΡΟΣ
Δέχεται καθημερινῶς εἰς τὸ ἰατρεῖον του Γεροκωστοπούλου 24 καὶ Κανακάρη, εἰς 4ον ὄροφον καὶ ὥρας 8.30 — 11 καὶ 5.30 — 8.30
ΤΗΛΕΦ. 279-655

ΑΘΑΝ. Μ. ΖΩΓΟΠΟΥΛΟΣ
ΧΕΙΡΟΥΡΓΟΣ ΟΔΟΝΤΙΑΤΡΟΣ
Δέχεται καθημερινῶς στὸ ἰατρεῖο του
ΓΕΡΟΚΩΣΤΟΠΟΥΛΟΥ — ΚΑΡΑΪΣΚΑΚΗ 139
ΤΗΛΕΦ. 220-044

ΝΕΟΝ ΟΔΟΝΤΙΑΤΡΕΙΟΝ
Ο ΟΔΟΝΤΙΑΤΡΟΣ
ΑΝΔΡΕΑΣ ΓΕΩΡΓ. ΠΑΠΑΔΗΜΗΤΡΙΟΥ
Ἀφιχθεὶς ἐξ Ἀμερικῆς, ἔπειτα ἀπὸ πολύμηνον ἐπιστημονικὴν παρακολούθησιν, ἐγκατεστάθη καὶ δέχεται ἐπὶ συνεντεύξει, γωνία
ΚΟΡΙΝΘΟΥ — ΠΑΤΡΕΩΣ 51, (1ος ὄροφος)
ΤΗΛΕΦ. 221-935
ΜΗΧΑΝΗΜΑΤΑ ΤΕΛΕΙΟΤΑΤΑ — ΑΚΤΙΝΟΓΡΑΦΙΑΙ

ΝΙΚΗ ΠΑΠΑΝΔΡΕΟΥ - ΠΕΤΣΑΛΗ
ΧΕΙΡΟΥΡΓΟΣ ΟΔΟΝΤΙΑΤΡΟΣ
Δέχεται στὸ ἰατρεῖο της Λ. Γούναρη 40, 2ος ὄροφος παραπλεύρως ΟΤΕ., τηλ. 33.17.33, καθημερινῶς 6—9 μ.μ. ἐκτὸς Σαββάτου

ΙΑΤΡΟΙ - ΚΛΙΝΙΚΑΙ

ΧΑΡΙΛΑΟΣ Μ. ΤΖΑΒΑΛΑΣ
Χειρουργὸς Ὀφθαλμίατρος
Δέχεται εἰς τὴν κλινικήν του γωνία Ἁγίου Νικολάου — Ρήγα Φεραίου, τηλ. 273-632.

ΔΗΜ. ΧΡΙΣΤΟΠΟΥΛΟΣ
Ὀδοντίατρος
Δέχεται Κορίνθου καὶ Φιλοποίμενος 39-41, τηλ. 274-106, Πάτραι.

ΚΩΝ. ΟΙΚΟΝΟΜΟΠΟΥΛΟΣ
Ὀφθαλμίατρος
Δέχεται καθ' ἑκάστην ἐπὶ τῆς ὁδοῦ Κανάρη 5, τηλ. 323-747, ἐκτὸς ἀπογεύματος Τετάρτης καὶ Σαββάτου.

ΣΠΥΡΟΣ ΧΡΥΣΑΝΘΑΚΗΣ
Ὠτορινολαρυγγολόγος
Δέχεται εἰς τὴν κλινικὴν του, Κολοκοτρώνη 52— Κανακάρη (6′ ὄροφος, κτίριον ἰατροῦ Πούντζα) τηλ. 273-665.

ΙΩΑΝ. ΣΤΡΑΤΟΥΛΙΑΣ
Μαιευτὴρ — Χειρουργὸς
Δέχεται εἰς τὴν κλινική του ἐπὶ τῶν ὁδῶν Μαιζῶνος — Βαλτετσίου 1, (πλησίον Ἀρσακείου), τηλ. 275-102.

ΚΩΝ. Π. ΠΑΝΤΑΖΟΠΟΥΛΟΣ
Παιδίατρος
Δέχεται καθημερινῶς εἰς τὸ ἰατρεῖον του Γεροκωστοπούλου 24 (καὶ Κανακάρη), εἰς 4ον ὄροφον καὶ ὥραν 8.30—11 καὶ 5.30—8.30 τηλ. 279-655.

ΠΛΑΤΩΝ ΚΑΝΕΛΛΟΠΟΥΛΟΣ
Ὀδοντίατρος
Δέχεται στὸ ἰατρεῖο του Παντανάσσης 64 — Κανακάρη, πολυκατοικία (6′ ὄροφος), 9—1 μ. καὶ 5—9 μ.μ., τηλ. 279-567.

ΗΛΙΑΣ ΓΡ. ΚΑΤΣΩΝΗΣ
ΧΕΙΡΟΥΡΓΟΣ ΟΦΘΑΛΜΙΑΤΡΟΣ
Δέχεται καθημερινῶς ἐκτὸς ἀπογεύματος Σαββάτου 8—1 π.μ., & 5—9 μ.μ. εἰς τὸ ἰατρεῖον του Κορίνθου — Φιλοποίμενος 39—41, τηλέφ. 224-620.

ΝΙΚ. Β. ΡΑΠΤΗΣ
Παιδίατρος
Δέχεται καθ' ἑκάστην εἰς τὸ ἰατρεῖον του, Μαιζῶνος 69 (Πλ. Ὄλγας) ἀπὸ 10—1.30 π.μ. καὶ 5—8 μ.μ., τηλ. 276-661.

ΠΑΝ. ΓΙΑΝΝΑΚΟΠΟΥΛΟΣ
ΠΑΙΔΙΑΤΡΟΣ
Διδάκτωρ Πανεπιστημίου Ἀθηνῶν, δέχεται στὸ Ἰατρεῖον του Κανακάρη 139 καθημερινῶς 12—1.30 καὶ 5.30—8.30, πλὴν ἀπογεύματος Σαββάτου καὶ Κυριακῆς, τηλ. 277-597.

ΠΑΝΑΓΙΩΤΗΣ ΕΥΣ. ΠΟΛΙΤΗΣ
Παιδίατρος
Δέχεται εἰς τὸ ἰατρεῖον του, Κορίνθου 275, ἐπὶ συνεντεύξει (ραντεβοῦ) καθημερινῶς, ἐκτὸς ἀπογεύματος Τετάρτης καὶ Σαββάτου, τηλ.: 272-877.

ΓΕΩΡ. Ι. ΠΑΠΑΤΣΩΡΗΣ
Χειρουργὸς — Οὐρολόγος
Διευθυντὴς Οὐρολογικῆς Κλινικῆς Γενικοῦ Νοσοκομείου Πατρῶν
Κορίνθου 251, τηλ. 275-432
Δέχεται 8.30′ — 9.30′ π.μ. καὶ 6—8 μ.μ.

ΠΑΝ. Γ. ΚΑΡΑΧΑΛΙΟΣ
Ἰατρὸς - Εἰδικὸς Παθολόγος
τ. Ἐπιμελητὴς Διευθύνων ἰατρὸς τῆς Παθολογικῆς Κλινικῆς τοῦ Γεν. Κρατικοῦ Νοσοκομείου Πατρῶν, τ. Δ)ντὴς Β′ - Ἰατρὸς Κοινωνικῶν Ἀσφαλίσεων Πατρῶν. Ἰατρεῖον Κορίνθου - Ἑρμοῦ 56 τηλ: 277-181 Πάτραι, καὶ 991-245.

ΑΘΑΝΑΣΙΟΣ Κ. ΜΠΑΛΗΣ
ΙΑΤΡΟΣ
ΕΙΔΙΚΟΣ ΠΑΘΟΛΟΓΟΣ
Ἐγκαταστάθηκε στὴν Πάτρα καὶ δέχεται κάθε μέρα 8—1 καὶ 5—9 στὸ ἰατρεῖο του, Κορίνθου 275 καὶ Ἑρμοῦ. Τηλ. ἰατρείου — οἰκίας 224-477.

ΚΑΣΣΑΝΔΡΑ ΛΕΟΝΤΟΣ —ΚΑΡΑΛΗ
ΕΙΔΙΚΗ ΚΑΡΔΙΟΛΟΓΟΣ
Δέχεται καθ' ἑκάστην 9—1 μ.μ. καὶ 5—8 μ.μ. (πλὴν Τετάρτης, καὶ Σαββάτου). Ὁδὸς Κανακάρη 156 καὶ Πατρέως. Τηλ. 274-737.

ΔΗΜ. Α. ΣΑΜΟΥΡΗΣ
ΜΑΙΕΥΤΗΡ
ΧΕΙΡΟΥΡΓΟΣ ΓΥΝΑΙΚΟΛΟΓΟΣ
Μαιευτικαὶ — Γυναικολογικαὶ Παθήσεις — Στείρωσις. Δέχεται καθημερινῶς 9—1 π.μ. καὶ 5.30—8 μ.μ. καὶ Σάββατο 9—2 μ.μ.. Ἰατρεῖον, Ἀράτου 20 (3ος ὄροφος) Τηλ.: 223-071, 323-218 καὶ 325-135.

Dr **ΚΩΝΣΤ. ΤΡΙΓΚΑΣ**
ΕΙΔΙΚΟΣ ΠΑΘΟΛΟΓΟΣ
ΕΙΔΙΚΟΣ ΕΠΙ ΤΩΝ ΠΑΘΗΣΕΩΝ ΤΩΝ ΝΕΦΡΩΝ
ΔΙΔΑΚΤΩΡ ΠΑΝΕΠΙΣΤΗΜΙΟΥ ΚΟΛΩΝΙΑΣ
Δέχεται καθημερινῶς τὰς πρωϊνὰς ὥρας εἰς τὴν Κλινικὴν του Μαιζῶνος 3 (6ος ὄροφος) Γενικὴ Κλινικὴ «Εὐαγγελισμὸς» καὶ 5.30 — 8.30 μ.μ. εἰς τὸ Ἰατρεῖον του Κορίνθου 275 καὶ Ἑρμοῦ (2ος ὄροφος) ἐκτὸς ἀπογεύματος Σαββάτου. Τηλέφωνα: Κλινικῆς 270-917, Ἰατρείου — Οἰκίας 278-900.

Dr **ΓΕΡΑΣΙΜΟΣ Σ. ΡΩΜΑΝΟΣ**
ΜΑΙΕΥΤΗΡ
ΧΕΙΡΟΥΡΓΟΣ—ΓΥΝΑΙΚΟΛΟΓΟΣ
ΔΙΔΑΚΤΩΡ ΠΑΝΕΠΙΣΤΗΜΙΟΥ ΑΘΗΝΩΝ
Δέχεται καθημερινῶς 11—1 π.μ. 6—8.30 μ.μ. πλὴν ἀπογεύματος Σαββάτου, καθὼς καὶ ἐπὶ συνεντεύξει. Ἰατρεῖον: Κολοκοτρώνη 29 α′ ὄροφος, τηλ. 223-455, οἰκίας 223-488, 274-726. Μαιευτικαὶ καὶ Γυναικολογικαὶ παθήσεις. Ἀνδρικὴ καὶ Γυναικεία Στείρωσις—Κρυοχειρουργική.

ΑΘ. ΠΑΠΑΔΗΜΗΤΡΙΟΥ
Νευρολόγος — Ψυχίατρος
Πατρέως — Μαιζῶνος 100, τηλ. 272-058.

ΓΚΟΦΑΣ ΠΑΝΑΓΙΩΤΗΣ
Χειρουργός — Ὀφθαλμίατρος
Κολοκοτρώνη 25 καὶ Κορίνθου τηλέφ.: 276-656 δέχεται 12—2 καὶ 5—8 μ.μ.

ΚΩΝ ΦΩΤ. ΠΑΝΙΤΣΑΣ
ΠΑΙΔΙΑΤΡΟΣ
Δέχεται 8.30 — 12.30 καὶ 5.30 —8.30 μ.μ., Μαιζῶνος καὶ Μιαούλη 45, τηλέφ. Ἰατρείου 327-954 καὶ τηλέφ. οἰκίας 322-988.

ΚΩΝ)ΝΟΣ ΠΑΠΑΔΗΜΗΤΡΙΟΥ
ΜΑΙΕΥΤΗΡ — ΧΕΙΡΟΥΡΓΟΣ ΓΥΝΑΙΚΟΛΟΓΟΣ
Δέχεται εἰς τὸ Ἰδιωτικὸν Μαιευτήριον Πατρῶν Φιλοποίμενος καὶ Ρήγα Φερραίου 143 τηλ. 224-535.

ΚΩΣΤΑΣ Η. ΚΥΡΙΟΠΟΥΛΟΣ
Χειρουργὸς Ὀδοντίατρος
Δέχεται εἰς τὸ ἰατρεῖον του Κανακάρη 159—161, 2ος ὄροφος, τηλέφ. 220-514 ἀπὸ 8—1 καὶ 5—9 μ.μ. καθημερινῶς.

ΧΡΗΣΤΟΣ ΚΑΖΑΝΤΖΗΣ
Εἰδικὸς Καρδιολόγος
Δέχεται εἰς τὸ ἰατρεῖον του, Ἁγίου Νικολάου 53, (2ος ὄροφος) ἀπὸ 9—1 καὶ ἀπὸ 5.30—8, τηλ. 273-702.

ΑΛΕΞ. ΧΑΤΖΗΙΩΑΝΝΟΥ
Νευρολόγος — Ψυχίατρος
Παντανάσσης 45, τηλ. 273-650 δέχεται πρωῒ 8—1 καὶ ἀπόγευμα 5.30—7.30 ἀπὸ Δευτέρας μέχρι Παρασκευῆς, πλὴν τοῦ ἀπογεύματος τῆς Τετάρτης.

ΝΙΚΟΛΑΟΣ ΚΑΦΕΖΑΣ
Ἰατρός — Ἀκτινολόγος
Δέχεται εἰς τὸ ἰατρεῖον του, Κορίνθου 251-253, τηλ. 277-603.

Dr **ΓΡΗΓ. ΣΟΛΩΜΟΣ**
Ὀρθοπεδικὸς Χειρουργὸς
Διδάκτωρ Πανεπιστημίου Ἀθηνῶν. Ἡ κλινική του ἐπὶ τῆς ὁδοῦ Ἑρμοῦ 76, τηλ. ἰατρείου 275-610 ἀσθενῶν 278-570.

ΑΛΕΚΟΣ ΜΑΡΑΣΛΗΣ
Μαιευτὴρ Χειρουργὸς
Δέχεται εἰς τὴν κλινικήν του Μαιζῶνος 3, τηλ. 275-141 καὶ 277-690.

ΝΙΚ. Ι. ΚΑΛΟΓΕΡΟΠΟΥΛΟΣ
Χειροῦργος — Οὐρολόγος
Ἰατρεῖον Μαιζῶνος 59. Πλ Ὄλγας, τηλ. 275-452. Δέχεται 7.30 —8.30 πρωῒ καὶ 5.30—9 ἀπόγευμα.

ΝΙΚ. Γ. ΚΑΛΟΓΕΡΟΠΟΥΛΟΣ
ΙΑΤΡΟΣ ΜΙΚΡΟΒΙΟΛΟΓΟΣ
Ἐργαστήριον Μικροβιολογίας —Βιοχημείας, Αἱματολογίας —Παρασιτολογίας, Ἁγ. Νικολάου 53, καὶ Κορίνθου, τηλ. 272-977 καὶ οἰκίας 522-889.

ΑΛΕΞ. ΓΙΑΝΝΑΚΟΣ
ΙΑΤΡΟΣ ΑΚΤΙΝΟΛΟΓΟΣ
ΡΑΔΙΟΛΟΓΟΣ
Δέχεται στὸ ἰατρεῖο του Κορίνθου 227-233 (παραπλεύρως Πανεπιστημίου), τηλ. 222-112.

ΧΡ. Κ. ΖΑΦΕΙΡΟΠΟΥΛΟΣ
Ἰατρὸς Μικροβιολόγος
Διδάκτωρ Ἰατρικῆς Σχολῆς Πανεπιστημίου Ἀθηνῶν
Δέχεται 7—1.30 π.μ. καὶ 5—8.30 μ.μ. καθημερινῶς, πλὴν ἀπογεύματος Σαββάτου, Ἑρμοῦ—Κορίνθου 230, τηλ. 222-589 καὶ οἰκίας 324-509.

Dr **ΑΘΑΝΑΣΙΟΣ ΚΟΝΤΟΣΑΚΗΣ**
Διδάκτωρ Πανεπιστημίου Κων)πόλεως, τέως Διευθυντὴς Νοσοκομείου PASTEUR Κων)πόλεως, τέως Διευθυντὴς Οὐρολογικῆς Κλινικῆς Γενικοῦ Νοσοκομείου Πατρῶν. Δέχεται Κολοκοτρώνη 19-23 (6′ ὄροφος), τηλέφ. 221-779, (ὄπισθεν πλατείας Ὄλγας), ὧραι 8—10 π.μ. καὶ 5—8 μ.μ., τηλ. οἰκίας 277—188.

ΑΝΤΩΝΙΟΣ ΟΔ. ΠΑΤΟΥΧΑΣ
ΧΕΙΡΟΥΡΓΟΣ
Γυναικολόγος — Μαιευτὴρ
Εἰδικευθεὶς ἐπὶ 5ετίαν εἰς Ἀγγλίαν, Μαιζῶνος 38-40, τηλ. 220-595. Ὧραι ἰατρείου 5.30 — 8.30 μ.μ. ἐκτὸς Σαββάτου. Τὸ πρωῒ μὲ ραντεβοῦ.

Dr **ΧΡ. ΟΙΚΟΝΟΜΟΠΟΥΛΟΣ**
Κυτταρολόγος Παθολογοανατόμος
Διευθυντὴς Ἐργαστηρίου Νοσοκομείου Πατρῶν PAP — TEST. Προσδιορισμὸς Ὠορρηξίας. Πλατεία Γεωργίου 11 καὶ Μαιζῶνος, τηλ.: 272-972.

ΚΩΝ. Χ. ΓΑΛΑΡΙΩΤΗΣ
ΕΙΔΙΚΟΣ ΠΝΕΥΜΟΝΟΛΟΓΟΣ — ΠΑΘΟΛΟΓΟΣ
Διδάκωρ τῆς Ἰατρικῆς Σχολῆς τοῦ Πανεπιστημίου Ἀθηνῶν, δέχεται εἰς τὸ ἐπὶ τῆς ὁδοῦ Γεροκωστοπούλου — Κανακάρη 143, τηλέφ. 271-322, ἰατρεῖον του καὶ οἰκίας: 220-291. Δι' ἀναπνευστικὸν βρογχολογικὸν καὶ ἀλλεργιτικὸν ἔλεγχον τῶν πνευμόνων ἐπὶ συνεντεύξει, τηλ. 222-161.

Dr **Κ. Ι. ΑΝΤΩΝΑΚΟΠΟΥΛΟΣ**
ΧΕΙΡΟΥΡΓΟΣ
ΩΤΟ—ΡΙΝΟ—ΛΑΡΥΓΓΟΛΟΓΟΣ
INSTITUTE LARYNGOLOGY— OTOLOGY OF LONDON
Τέως Ἐπιμελητὴς Νοσοκομείου Παίδων «Ἀγλαΐας Κυριακοῦ». Διευθυντὴς Νοσοκομείου Παίδων Πατρῶν. Δέχεται: 12—1 καὶ 5.30 — 7.30 μ.μ. Ἰατρεῖον: Μαιζῶνος 47 (1ος ὄροφος), τηλ. 223-920 καὶ οἰκίας: 223-950.

ΙΣΤΟΡΙΚΟ ΚΑΙ ΘΡΗΣΚΕΥΤΙΚΟ ΜΥΘΙΣΤΟΡΗΜΑ

Η ΟΣΙΑ ΜΑΡΙΑ Η ΑΙΓΥΠΤΙΑ

Η ΤΡΑΓΩΔΙΑ ΤΗΣ ΖΩΗΣ ΜΙΑΣ ΜΕΓΑΛΗΣ ΑΜΑΡΤΩΛΗΣ

367ον

Πρὸ τοῦ καταφώτου ἐκείνου μέρους ὑπῆρχε μικρὰ ξυλίνη ἀποβάθρα, προεκτεινομένη εἰς ἐπιμήκη γέφυραν, στηριζομένην ἐπὶ τῆς ἀκτῆς.

Ὁ Κωνστάντιος ἐπήδησεν ἀπὸ τῆς λέμβου εἰς τὴν ἀποβάθραν καὶ ἀπ' ἐκείνης διέταξε τοὺς ἐν τῇ λέμβῳ.

—Νὰ μείνετε ἅπαντες ἐδῶ καὶ νὰ περιμένετε. Ἀπαγορεύω εἰς ὅλους σας τὴν ἔξοδον. Ἂν παρακούσῃ κανεὶς τὴν διαταγήν μου αὐτήν, θὰ τιμωρηθῇ αὐστηρότατα.

Ἐπροχώρησε ἀκολουθήσας τὴν ξυλίνην γέφυραν, εἰσῆλθεν εἰς γραφικὸν δρομίσκον, διασχίζοντα τὸ πρὸ τῆς ἐπαύλεως ἀλσύλλιον καὶ ἔφθασεν εἰς μέρος ἄδενδρον, ἀποχωρίζον τὴν ἔπαυλιν ἀπὸ τὸ ἄλσος.

Ἐκεῖ ἐσύριξε καὶ ἀξιωματικός τις ἔσπευσε πρὸς αὐτόν.

—Ἔχομεν νέα; ἠρώτησεν.

—Κανέν.

—Ἡ φυλακισμένη;

—Ἡσυχάζει...

—Ὅπως ἡσυχάζει ἡ θάλασσα πρὶν φουρτουνιάσῃ. Ἐζήτησε τίποτε σήμερον;

—Ὄχι...

—Ἆ! τὴν ὑπερήφανον καὶ ἄκαμπτον καὶ πείσμονα γυναῖκα!..

—Ἀληθινά! Κωνστάντιε. Ὑπερήφανος καὶ ἄκαμπτος. Μόνον μὲ αὐτὰς τὰς δύο λέξεις ἠμπορεῖ νὰ τὴν χαρακτηρίσῃ κανεὶς ἐπιτυχῶς.

—Τώρα ἔχε τὸν νοῦν σου. Ἐγὼ θὰ ἀνέλθω εἰς τὸ δωμάτιον τῆς φυλακισμένης. Κανεὶς τῶν στρατιωτῶν ἂς μὴν πλησιάσῃ εἰς τὴν θύραν τοῦ δωματίου, διότι ἔχω νὰ διαβιβάσω εἴς τινα φυλακισμένην διαταγάς, αἱ ὁποῖαι θὰ τὴν ἐξαγριώσουν. Θ' ἀρχίσῃ νὰ φωνάζῃ βεβαίως, καὶ αἱ φωναί της θὰ φανερώσουν ἴσως τὴν ταυτότητά της. Καὶ νὰ ὅ,τι δὲν θέλει νὰ γίνῃ γνωστὸν ἡ αὐτοκράτειρα.

Καὶ ὁ Κωνστάντιος ἀφήσας τὸν ἀξιωματικὸν ν' ἀσχοληθῇ εἰς τὴν ἐκτέλεσιν τῶν διαταγῶν τὰς ὁποίας τοῦ ἔδωσεν, ἐπροχώρησε εἰσῆλθεν εἰς τὴν ἔπαυλιν διὰ μεγάλης μαρμαρίνης κλίμακος, ἀνῆλθεν εἰς τὸ ἄνω πάτωμα αὐτῆς καὶ κατηυθύνθη πρὸς μίαν μεγάλην θύραν, ἔνθεν καὶ ἔνθεν τῆς ὁποίας ἐφρούρουν δύο στρατιῶται.

—Πηγαίνετε, εἶπεν ὁ Κωνστάντιος, δὲν χρειάζεσθε τώρα ἐδῶ.

Οἱ στρατιῶται συνηθισμένοι φαίνεται νὰ λαμβάνουν παρομοίας διαταγάς, ἀπεμακρύνθησαν.

—Καὶ τώρα, ἐψιθύρισεν ὁ Κωνστάντιος, ἂς ἐκτελέσωμεν καὶ τὴν διαταγὴν τῆς αὐτοκρατείας, ἂν καὶ φοβοῦμαι ὅτι ἡ διαταγὴ αὐτὴ δὲν θὰ ἐκτελεσθῇ μὲ ὅσην εὐκολίαν φαντάζεται ἡ αὐτοκράτειρα.

Καὶ ὁ Κωνστάντιος διά τινος μικρᾶς κλειδός, τὴν ὁποίαν ἔφερε μαζί του ἤνοιξε τὴν θύραν, παρεμέρισε τὰ μετὰ τὴν θύραν πολυτελῆ παραπετάσματα καὶ εἰσῆλθεν εἰς τὸ δωμάτιον τῆς φυλακισμένης.

Εἰς τὸ βάθος τοῦ δωματίου νωχελῶς ἀνακεκλιμένη ἐπὶ πολυτελοῦς ἕδρας εὑρίσκετο ἡ Μαρία ἡ Αἰγυπτία.

★

Ἡ ἁμαρτωλὴ ἠρκέσθη νὰ ρίψῃ βλέμμα μεστὸν περιφρονήσεως ἐπὶ τοῦ Κωνσταντίου καὶ νὰ μείνῃ ἀκίνητος εἰς τὴν θέσιν της, ἀδιαφοροῦσα διὰ τὴν ἐκεῖ παρουσίαν του.

Φαίνεται δὲ ὅτι ὁ Κωνστάντιος θὰ ἦτο συνηθισμένος εἰς τοιούτου εἴδους ὑποδοχάς, διότι καὶ αὐτὸς ἐπέδειξεν ἴσην πρὸς τὴν Αἰγυπτίαν ἀδιαφορίαν.

Εἰσῆλθεν εἰς τὸ δωμάτιον ἐν τούτοις, ἔχων εἰδικὴν νὰ ἐκτελέσῃ ἐντολήν. Καὶ γνωρίζομεν ὅτι δὲν ἐθεώρει εὔκολον εἰς ἐκτέλεσιν τὴν ἀποστολήν του ἐκείνην.

Διὰ τινας στιγμὰς ἔμεινεν ἀκίνητος εἰς τὴν θέσιν του, ἀρκούμενος νὰ βλέπῃ τὴν ὡραίαν γυναῖκα, τῆς ὁποίας τὸ σῶμα, ἕνα ἁρμονικὸν σύνολον γραμμῶν ὑπερτελείων, εἶχε λάβει τὴν στιγμὴν ἐκείνην στάσιν ἀγάλματος ἀνακεκλιμένου.

Ἡ Αἰγυπτία, τὴν ὁποίαν δὲν διέλαβε ὁ πρὸς αὐτὴν μυστικὸς θαυμασμὸς τοῦ Κωνσταντίου, ἐμειδίασε τότε.

Εἶδε δὲ τὸ μειδίαμα ἐκεῖνο ὁ Κωνστάντιος, συνωφρυώθη καὶ ἠρώτησε:

—Ἐμειδίασες, δι' ἐμέ;

—Ναί, ἀπήντησε θαρραλέως ἡ Αἰγυπτία.

—Διατί;

—Διότι σὲ ἀφίνω νὰ φαίνεσαι κακὸς ἀκόμη...

—Μὲ ἀφίνεις!... Τί σημαίνει αὐτό;

—Αὐτὸ σημαίνει, κατάσκοπε, ὅτι ἂν ἤθελα...

—Ἔ! ἂν ἤθελες;

—Θὰ σ' ἔβλεπα αὐτὴν τὴν στιγμήν, ὄχι κατάσκοπον καὶ δεσμοφύλακά μου, ἀλλὰ δοῦλο μου.

—Πιστεύεις;

—Τίποτα δὲν λέγω ἐγώ, τὸ ὁποῖον δὲν πιστεύω. Καὶ δὲν εἶσαι δοῦλος μου, διότι ἐγὼ δὲν τὸ θέλω. Ἐγὼ ἡ ὁποία ἐβαρύνθην τὴν βασανισμένην αὐτὴν ζωήν, καὶ ἐπόθησα τὴν ἠρεμίαν τῆς φυλακῆς καὶ τὴν ἀνάπαυσιν τοῦ θανάτου. Ναί, κατάσκοπε. Ἂν ἤθελα νὰ ζήσω, θὰ ἔζων. Ἂν ἤθελα νὰ ἤμην ἐλευθέρα, θὰ ἤμην πρὸ πολλοῦ...

—Καὶ ὅμως, Μαρία...

—Κινεῖς τὴν κεφαλήν σου, κατάσκοπε. Σημεῖον ὅτι δυσπιστεῖς εἰς τοὺς λόγους μου. Ὤ! Ἀλλὰ δὲν θὰ ἐδυσπίστεις ἂν ἐγὼ τὸ ἤθελα.

ΣΥΝΕΧΙΖΕΤΑΙ