ΔΙΕΥΘΥΝΤΗΣ
ΧΡΙΣΤΟΣ ΡΙΖΟΠΟΥΛΟΣ

ΓΡΑΦΕΙΑ — ΤΥΠΟΓΡΑΦΕΙΑ
ΑΝΔΡ. ΜΙΧΑΛΑΚΟΠΟΥΛΟΥ 61α
ΤΗΛΕΦΩΝΑ
ΔΙΕΥΘΥΝΣΙΣ 273—202
ΣΥΝΤΑΞΙΣ 276—563
ΔΙΑΧΕΙΡΙΣΙΣ 277—852

Η ΗΜΕΡΑ

ΚΑΘΗΜΕΡΙΝΗ ΠΡΩΙΝΗ — ΤΩΝ ΠΑΤΡΩΝ — ΑΝΕΞΑΡΤΗΤΟΣ ΕΦΗΜΕΡΙΣ

ΕΤΟΣ 34ον—ΑΡ. 10.331
ΚΥΡΙΑΚΗ
24
ΣΕΠΤΕΜΒΡΙΟΥ
1978
Τιμή φύλλου δραχμὲς 7

Ο κ. ΓΕΩΡΓΙΟΣ ΠΑΠΑΓΙΑΒΗΣ

ἐπὶ κεφαλῆς τοῦ συνδυασμοῦ "Δημοτικὴ Συνεργασία„

ΔΙΕΚΔΙΚΕΙ ΤΗΝ ΔΗΜΑΡΧΙΑ

Προσφέροντας διέξοδο ἀπὸ τὸ δίλημμα "μεταξὺ δύο ἀπαραδέκτων„

ΒΑΣΙΚΗ ΓΡΑΜΜΗ: ΥΠΕΡΑΣΠΙΣΗ ΤΟΥ ΘΕΣΜΟΥ ΤΗΣ ΤΟΠΙΚΗΣ ΑΥΤΟΔΙΟΙΚΗΣΕΩΣ ΚΑΙ ΑΓΩΝΙΣΤΙΚΗ ΥΠΕΡΚΟΜΜΑΤΙΚΗ ΠΡΟΩΘΗΣΗ ΤΩΝ ΖΗΤΗΜΑΤΩΝ ΤΗΣ ΠΟΛΕΩΣ

Ἀναγγέλλω πρὸς τὸν Πατραϊκὸ Λαὸ τὴν ἀπόφασή μου νὰ διεκδικήσω τὴν ἐμπιστοσύνη του στὶς ἐκλογὲς τῆς 15ης Ὀκτωβρίου γιὰ τὴν ΥΠΗΡΕΣΙΑ τοῦ δημάρχου.

Δὲν ἔλαβα τὴν ἀπόφαση αὐτὴ κινούμενος ἀπὸ ὁποιαδήποτε προσωπικὴ φιλοδοξία, παρὰ μόνον ἀπὸ τὴ συναίσθηση ΚΑΘΗΚΟΝΤΟΣ πρὸς τὴν Πόλη.

Ἡ Ἕνωση Δημοκρατικοῦ Κέντρου — στὸν χῶρο τῆς ὁποίας ἀνήκω ΚΑΙ ΠΑΡΑΜΕΝΩ—ἐδήλωσε ἀπὸ τὴν πρώτη στιγμὴ τῶν πολιτικῶν διαβουλεύσεων γιὰ τὴν ἐνιαία κάθοδο ὁλοκλήρου τῆς Ἀντιπολιτεύσεως στὶς δημοτικὲς ἐκλογές, ὅτι ἦταν ΑΠΟΛΥΤΑ ΣΥΜΦΩΝΗ μ' αὐτὴ τὴ γραμμή, γιατὶ εἶχε συνειδητοποιήσει τὴν ἀνάγκη νὰ συσπειρωθῆ ὁ λαὸς στὸν ἀγῶνα γιὰ τὴν ὑπεράσπιση τοῦ θεσμοῦ τῆς Τοπικῆς Αὐτοδιοικήσεως.

Ὅπως ἐδήλωσε ὁ ἀξιότιμος ἀρχηγὸς τοῦ ΠΑΣΟΚ, ποὺ εἶχε τὴν πρωτοβουλία τῆς συσπειρώσεως τῶν δημοκρατικῶν δυνάμεων, ἡ ἀνάγκη αὐτῆς τῆς συσπειρώσεως εἶναι ἀληθινὰ ΕΘΝΙΚΗ, γιατὶ ἡ Τοπικὴ Αὐτοδιοίκηση—αὐτὸ τὸ «κύτταρο τῆς δημοκρατίας», ὅπως τὴν εἶχε χαρακτηρίσει ἐπιγραμματικά, ὅπως πάντοτε, ὁ ἀείμνηστος ἀρχηγός μας καὶ ἐθνάρχης Γεώργιος Παπανδρέου — κινδυνεύει ν' ἀφανιστῆ, μὲ τὸν συνεχῆ μαρασμὸ τῶν περιορισμῶν ἐξουσιῶν, ἁρμοδιοτήτων καὶ πόρων. Καὶ εἶναι ἀνάγκη ἐθνικὴ ὁ λαὸς νὰ ὑπερασπίση τὸν θεσμό, ὁ ὁποῖος ἔχει τόσο μεγάλη σημασία γιὰ τὴν ζωὴ καὶ πρόοδο τῶν πόλεων, παλεύοντας γιὰ τὴν διοικητικὴ καὶ οἰκονομικὴ αὐτοτέλεια τῶν Δήμων, γιὰ τὴν διεύρυνση τῶν ἁρμοδιοτήτων καὶ τὴν ἀνύψωσή του σὲ ἀνώτερα πλαίσια, κατὰ τὰ εὐρωπαϊκὰ πρότυπα.

Ὑπήρξαμε σύμφωνοι σ' ὅλα αὐτὰ καὶ προχωροῦσαμε στὴν προπαρασκευὴ τοῦ ἀγῶνος, μὲ μοναδικὴ προϋπόθεση, ἄλλως τε αὐτονόητη γιὰ ἕνα νικηφόρο ἀποτέλεσμα, τὴν ΕΠΙΛΟΓΗ ἑνὸς ὑποψηφίου ΙΚΑΝΟΥ καὶ ΚΑΤΑΛΛΗΛΟΥ, κατὰ τεκμήριο ἀποδεκτοῦ ἀπὸ τὸν Λαὸ καὶ γι' αὐτοὺς τοὺς λόγους παραδεκτοῦ ἀπὸ ΟΛΕΣ τὶς συνεργαζόμενες πολιτικὲς δυνάμεις. Ἡ προϋπόθεση αὐτὴ δὲν εἶχε καμμία ἰδιοτέλεια γιὰ τὴν ΕΔΗΚ, γιατὶ ΚΑΝΕΙΣ ἀπὸ τὸ κόμμα μας δὲν διεξεδίκησε μιὰ τέτοια ἐπιλογή, ἐγὼ δὲ προσωπικῶς οὔτε κἂν τὴν εἶχα διανοηθεῖ. Ὅλοι μας εἴμαστε σύμφωνοι ὅτι τὸ ΠΑ.ΣΟ.Κ., ποὺ ὁ Λαὸς τὸ ἀνέβασε στὴ θέση τῆς ἀξιωματικῆς ἀντιπολιτεύσεως ἐδικαιοῦτο νὰ ἐπιλέξη τὸν ὑποψήφιο δήμαρχο, ἕναν ὁποιοδήποτε ὑποψήφιο τῆς προτιμήσεώς του, ΠΛΗΝ τοῦ παρόντος, γιὰ τὸν πασίγνωστο λόγο ὅτι αὐτὸς ὑπῆρξε παταγωδῶς ΑΠΟΤΥΧΩΝ καὶ ΑΠΟΚΡΟΥΕΤΑΙ ἀπὸ τὴν πόλη. Ὄχι μόνον δὲν ἐφάρμοσε ΤΙΠΟΤΕ ἀπὸ τὸ πρόγραμμα ποὺ εἶχε θέσει ἐνώπιον τοῦ λαοῦ καὶ ἐπέσπασε, κατὰ τὸ 1975, τὴν πλειοψηφία του, ἀλλὰ ἀκολούθησε μιὰ πολιτικὴ ἀρνητικὴ στὰ πάντα, μὲ τελικὸ ἀποκορύφωμα καὶ τὴν δική του μέσα στὸ δημοτικὸ συμβούλιο, πλειοψηφία νὰ τὴν περιφρονήση, νὰ τὴν προπηλακίση καὶ νὰ τὴν θρυμματίση. Θὰ ἦταν τραγικὸ νὰ ὑποθέση κανεὶς ὅτι ἕνα μεγάλο κόμμα, ποὺ φιλοδοξεῖ νὰ γίνη κυβέρνηση τῆς χώρας, ὅτι δὲν διέθετε στὴν ἰδιαίτερη πατρίδα τοῦ ἀρχηγοῦ του ἕνα δεύτερο πρόσωπο γιὰ τὴν θέση τοῦ δημάρχου!

Ἀπόδειξη τῆς καλῆς μας πίστεως καὶ τῆς πλήρους ἀνιδιοτελείας εἶναι τὸ ὅτι σὲ δύο τουλάχιστον συναντήσεις μὲ τὸν ἀρχηγὸ τῆς ΕΔΗΚ, ἀξιότιμο κ. Γιάννη Ζίγδη, τοῦ δηλώσαμε ὅτι ἐὰν τὸ ΠΑ.ΣΟ.Κ., ἐπέλεγε κάποιον ἄλλον ὑποψήφιον, ἀπὸ τὶς ΔΙΚΕΣ ΤΟΥ τάξεις, ἐμεῖς δὲν ἐπρόκειτο νὰ κατεβάσουμε στὶς ἐκλογὲς χωριστὸ ψηφοδέλτιο. Ἡ δήλωσή μας ἦταν καὶ ΕΠΑΝΕΙΛΗΜΜΕΝΗ καὶ ΡΗΤΗ καὶ ΚΑΤΗΓΟΡΗΜΑΤΙΚΗ.

Δυστυχῶς, ἡ δημοκρατικὴ ἑνότητα τορπιλλίσθηκε, ὑπὸ συνθῆκες ποὺ ξεφεύγουν ἀπὸ τὴν παροῦσα ἀνακοίνωση, ἀλλὰ καὶ ποὺ ἡ ὑπόμνησή τους εἶναι περιττή, γιατὶ εἶναι πασίγνωστες, ἀπὸ τὰ προηγηθέντα δημοσιεύματα τοῦ δικοῦ μας κόμματος στὴν Πάτρα. Καὶ ἔτσι ἐτίθετο μπροστὰ στὸν Πατραϊκὸ Λαὸ τὸ δίλημμα: Νὰ ξαναψηφίση ἕναν ΑΝΕΠΙΘΥΜΗΤΟ ὡς ἀποτυχημένον ἢ ἕναν ΑΝΕΠΙΘΥΜΗΤΟ ὡς συνεργάτη τῆς ἑπταετίας.

Ὅμως, παραφράζοντας ἕνα ἀπὸ τὰ ἀθάνατα ρήματα τοῦ Γεωργίου Παπανδρέου, μποροῦμε νὰ ποῦμε ὅτι Ο ΛΑΟΣ ΔΕΝ ΚΑΝΕΙ ΕΠΙΛΟΓΗ ἀκαταλλήλων. ΑΡΝΕΙΤΑΙ τὴν ἀκαταλληλότητα. Ἔτσι διαμορφώθηκε μιὰ ροπὴ τοῦ λαοῦ ἐνάντια καὶ στὸν ἕναν καὶ στὸν ἄλλον ὑποψήφιο, γιὰ χωριστοὺς λόγους τὸν καθένα, ἀλλὰ ἐξ ἴσου ἰσχυρούς. Καὶ μιὰ ροπὴ ὑπὲρ τρίτης ὑποψηφιότητος, ποὺ θὰ ἀνέτρεπε καὶ θὰ ἐξουδετέρωνε τὸ ἀπαράδεκτο δίλημμα γιὰ τὴν Σκύλλα ἢ τὴν Χάρυβδη!

Στὸ σημεῖο αὐτό, καὶ μονάχα ὅταν φάνηκε πιὰ ἡ ἀδυναμία τῶν δυνάμεων τῆς ἀντιπολιτεύσεως νὰ συμφωνήσουν, ἡ τοπικὴ ὀργάνωση τοῦ κόμματός μου, τῆς Ἕνωσης Δημοκρατικοῦ Κέντρου, μοῦ ἔκαμε τὴν τιμὴ τῆς ἐπιλογῆς, γιὰ νὰ ἡγηθῶ ἑνὸς ἀγῶνος ΥΠΕΡ ΤΩΝ ΔΗΜΟΚΡΑΤΙΚΩΝ ΑΡΧΩΝ, ἀλλὰ καὶ ΥΠΕΡ ΤΩΝ ΠΑΤΡΩΝ.

Ἡ ἐπιλογὴ τοῦ προσώπου μου ἔγινε δεκτὴ μὲ εὐρύτερη καὶ γενικώτερη ἐπιδοκιμασία, προκάλεσε δὲ καὶ ἀνακούφιση σ' ὅλα τὰ στρώματα τοῦ λαοῦ, ἀδιακρίτως κομματικῆς τοποθετήσεως, πρᾶγμα τὸ ὁποῖον μὲ συγκινεῖ.

Δὲν διεξεδίκησα τίποτε. Δὲν ἐφιλοδόξησα διόλου. Μοῦ ἐζητήθη προσφορὰ ὑπηρεσιῶν. Δὲν μποροῦσα νὰ τὴν ἀρνηθῶ.

Σέβομαι ἀπόλυτα τὸν διαρκῆ πόθο τοῦ δημοκρατικοῦ λαοῦ γιὰ ἑνότητα γιὰ τὴν προαγωγὴ τῶν ἱερῶν του στόχων. Ὁ σεβασμός μου αὐτὸς δὲν θὰ μοῦ ἐπέτρεπε ποτὲ τὴν διάσπαση ἑνὸς ἀγῶνος, ἐὰν εἶχε τεθῆ πάνω σὲ βάσεις ὑγιεῖς. Ἀλλά, αὐτό, δυστυχῶς δὲν συνέβη. Στὴν Πάτρα γνωρίζουν οἱ πάντες ὅτι ἀμέσως μόλις ἔγινε γνωστὴ ἡ παράλογη ἐμμονὴ μερικῶν στελεχῶν τῆς ἀντιπολιτεύσεως στὸ πρόσωπο τοῦ ἤδη (ληξιπροθέσμου) δημάρχου, ἐκδηλώθηκε ἕνα βαθύτατο σχίσμα ἀνάμεσα στὴ λαϊκὴ βάση καὶ στὴν ἡγετικὴ μειοψηφία, ἡ ὁποία, ἀφοῦ παρέλειψε νὰ ἐνημερώση ἐγκαίρως καὶ πλήρως τὴν πραγματικὴ Ἡγεσία, τελικὰ τὴν παρέσυρε στὴν λανθασμένη ἐπιλογή, μὲ ἀποτέλεσμα νὰ τὴν φέρη στὴν πασίγνωστη ἀντίθεση πρὸς τὴν ἰδία της τὴν ὀργανωμένη βάση— μιὰ ἐπιλογή, τὴν ὁποίαν τώρα ΕΧΕΙ ΤΗΝ ΕΥΘΥΝΗ ὁ Πατραϊκὸς λαὸς ΝΑ ΤΗΝ ΑΓΝΟΗΣΗ καὶ νὰ προχωρήση μὲ τὰ δικά του σωστὰ καὶ ὑγιᾶ κριτήρια.

Ὁ Λαὸς τῶν Πατρῶν ἔχει τὴν δυνατότητα νὰ τὸ πράξη, γιατὶ θὰ ἐμφανιστῆ ἐνώπιόν του στὶς κάλπες καὶ Η ΔΗΜΟΤΙΚΗ ΣΥΝΕΡΓΑΣΙΑ ἐκλεκτῶν στελεχῶν ἀπὸ ὅλον τὸν πολιτικὸ χῶρο τῶν Πατρῶν, ποὺ ἔσπευσαν νὰ ταχθοῦν ὑπὸ τὴν σημαία της.

Σὰν δημόσιος ἄνδρας, δὲν εἶχα τὸ δικαίωμα νὰ ἀρνηθῶ, ἀπέχων ἀπὸ τὸν ἐπικείμενον ἐκλογικὸν ἀγῶνα, ἀπὸ τὸν ὁποῖον πρόκειται νὰ ἐξαρτηθῆ ἡ καλὴ τύχη τῆς πόλεως,

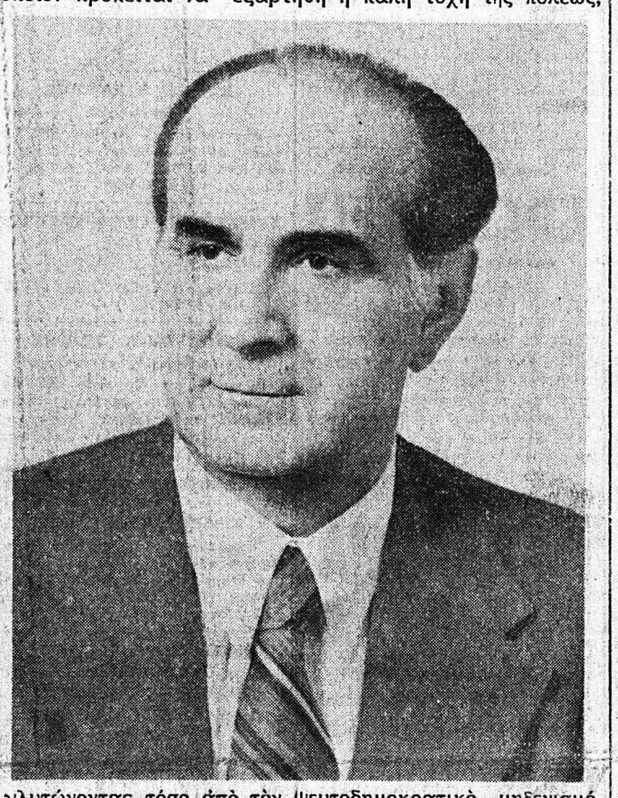

γλυτώνοντας τόσο ἀπὸ τὸν ψευτοδημοκρατικὸ μηδενισμό, ὅσο καὶ ἀπὸ τὸν ἀντιδημοκρατικὸ κυνισμό.

Η ΔΗΜΟΤΙΚΗ ΣΥΝΕΡΓΑΣΙΑ ὑψώνει τὴν ἴδια σημαία, ὑπὸ τὴν ὁποία ἐγὼ ὁ ἴδιος εἶχα τὴν τιμή, στὶς δημοτικὲς ἐκλογὲς τοῦ 1954, νὰ ἡγηθῶ στὴν Πάτρα τοῦ ἑνιαίου ἀντισυναγερμικοῦ μετώπου, καὶ τὴν ἴδια σημαία ὑπὸ τὴν ὁποίαν διεξήχθη ὁ ἀγώνας τῶν δημοτικῶν ἐκλογῶν τοῦ 1975, μὲ ἐμᾶς, τότε, ἁπλοὺς στρατιῶτες. Τὴν ἴδια ἀκόμη σημαία, ποὺ σήμερα ὑψώνει ἡ δημοκρατικὴ ἀντιπολίτευση γιὰ τὴν ὑπεράσπιση τοῦ θεσμοῦ τῆς Τοπικῆς Αὐτοδιοικήσεως. Καὶ ἂς μὴν τολμήση νὰ πῆ κανεὶς ὅτι αὐτὴν τὴν σημαία τὴν ἀρπάξαμε ἢ τὴν ἐσφετερισθήκαμε. Ἡ σημαία τῆς δημοκρατικῆς συνεργασίας τοῦ 1975 εἶχε, δυστυχῶς, θλιβερὴ τύχη. Τὴν βρήκαμε νὰ κεῖται σὲ σκηνοθετημένους σωροὺς σκουπιδιῶν καὶ ἀνάμεσα σὲ ράκη συνθημάτων καταγέλαστων, ἔπειτα ἀπὸ δῆθεν «ἀγῶνες» ποὺ κάτω ἀπὸ τὸν ἐπιφανειακὸ παραλογισμὸ ὑπέκρυπταν φασιστικὲς τάσεις... Τὴν τίμια αὐτὴ σημαία, τὴν σηκώσαμε, τὴν καθαρίσαμε ἀπὸ τοὺς ρύπους τοῦ παρανοϊκοῦ ἀναρχομηδενισμοῦ ὑπὸ τὴν μάσκα τῆς δημοκρατίας καὶ μὲ σεβασμὸ καὶ ταπεινότητα τὴν ὑψώνουμε!

Εἶναι ἡ σημαία τῆς ΛΑΪΚΗΣ ΕΝΟΤΗΤΑΣ ΤΩΝ ΠΑΤΡΩΝ! Μιᾶς ἑνότητας ἐλεύθερης καὶ ἀδέσμευτης ἀπὸ «χρίσματα», ἐλεύθερης καὶ ἀδέσμευτης ἀπὸ κόμματα, μιᾶς ἑνότητας ἀνεξάρτητης καὶ ὑπερήφανης, ὅπως ταιριάζει στὴν μεγάλη παράδοση τῆς πόλεώς μας.

Κατερχόμεθα στὸν ἀγῶνα ΔΗΜΟΚΡΑΤΙΚΟΙ, ἀλλὰ ΑΝΕΞΑΡΤΗΤΟΙ καὶ ΕΛΕΥΘΕΡΟΙ. Μόνη μας δέσμευση Ο ΛΟΓΟΣ καὶ Η ΛΟΓΙΚΗ.

Ὁ Δῆμος Πατρέων, ὅπως καὶ ὅλοι οἱ δῆμοι τῆς Ἑλλάδος, ἀσφυκτιᾶ μέσα στὰ δεσμὰ τῶν νόμων, ποὺ ἔχουν συρρικνώσει τὴν ὑπόσταση τῆς Τοπικῆς Αὐτοδιοικήσεως καὶ ἔχουν εὐδοκήσει νὰ τῆς ἀφήσουν τὶς ἁρμοδιότητες τοῦ ληξιάρχου, τοῦ ὁδοκαθαριστοῦ, τοῦ νερουλᾶ καὶ τοῦ... νεκροθάφτη!

Δίνω ΤΟΝ ΛΟΓΟ ΜΟΥ ὅτι μαζὶ μὲ τοὺς ἐκλεκτοὺς συνεργάτες μου ἀπὸ ὅλες τὶς δυνάμεις τοῦ πολιτικοῦ κόσμου θὰ ἀγωνισθῶ γιὰ τὸ σπάσιμο τῶν δεσμῶν τῆς Τοπικῆς Αὐτοδιοικήσεως καὶ γιὰ τὴν ἀνύψωσή της. Στὸν ἀγῶνα αὐτὸν δὲν προσδίδομε χαρακτῆρα κομματικό. Ἄλλως τε, οὔτε καὶ ἡ ἀντιπολίτευση, ὅπως ἔχει δηλώσει σαφέστατα, κομματικοποιεῖ τὶς ἐκλογές. Ἐπὶ πλέον, γιὰ νὰ εἴμαστε δίκαιοι καὶ ἀντικειμενικοί, γιὰ τὴν σημερινὴ κατάπτωση τῆς Τοπικῆς Αὐτοδιοικήσεως ὑπεύθυνος εἶναι ὅλος ὁ πολιτικὸς κόσμος καὶ ὅλες οἱ κυβερνήσεις τῆς περασμένης 50ετίας, γιατὶ ὅλες ἔδωκαν καὶ ἀπὸ μία ξιναριὰ γιὰ νὰ κατεδαφίσουν τὸ ἄλλοτε θαυμαστὸ οἰκοδόμημα τῆς Τοπικῆς Αὐτοδιοικήσεως τοῦ Ἐλευθερίου Βενιζέλου. Καὶ πρέπει ἀκόμη νὰ ὁμολογήσουμε ὅτι ὁ ἀγώνας γιὰ τὴ σωτηρία τοῦ θεσμοῦ καὶ τὴν προοδευτικὴ ἀνέλιξή του δὲν ἔχει ἐλπίδες ἐπιτυχίας, ἂν δὲν κατορθώσουμε νὰ τὸν ἑδραιώσουμε σὲ βάσεις ὑπερκομματικὲς ἢ διακομματικές, ὥστε ἡ ἀντιμετώπισή του νὰ εἶναι ἀληθινὰ ἐθνική. Δίνω τὸν Λόγο μου ὅτι θ' ἀγωνισθῶ γι' αὐτὸ τὸν μεγάλο σκοπό.

Παράλληλα, ὅμως, σ' αὐτὸν τὸν μεγάλο ἀγῶνα, δίνομε ὅλοι τὸν λόγο μας ὅτι θ' ἀγωνισθοῦμε, μέσα ἔστω καὶ στὰ παρόντα στενὰ ὅρια τῶν δυνατοτήτων, ὥστε νὰ ἐξαντλήσωμε κάθε δυνατότητα καὶ κάθε περιθώριο γιὰ τὴν καλύτερη ἐξυπηρέτηση τοῦ Δημότου.

Τὸ πρόγραμμα τῆς ΔΗΜΟΤΙΚΗΣ ΣΥΝΕΡΓΑΣΙΑΣ θ' ἀνακοινωθῆ σύντομα σὲ ὅλες τὶς λεπτομέρειες. Ἀπὸ τώρα, ὅμως, διακηρύττουμε καὶ δίνομε τὸν λόγο μας ὅτι θὰ ἐργασθοῦμε:

—Γιὰ τὴν πολιτισμένη ἐμφάνιση τῆς πόλεως, πύλης πρὸς τὴν Εὐρώπη.

—Γιὰ τὴν γενικὴ μελέτη καὶ ἀντιμετώπιση τοῦ προβλήματος τῆς ὑδρεύσεως, ὥστε «τὸ νεράκι τοῦ Θεοῦ» νὰ προσφέρεται στὴν πόλη ἄφθονο καὶ καθαρό.

—Γιὰ τὴν ἀπογραφὴ καὶ ἀξιοποίηση τῆς περιουσίας τοῦ δήμου.

—Γιὰ τὸ ἀδιάβλητο τῶν δημοτικῶν διαγωνισμῶν καὶ τὴν σχετικὴ διερεύνηση τοῦ παρελθόντος.

—Γιὰ τὴν προοδευτική, ἀλλὰ καὶ ὀρθολογιστικὴ κατάρτιση τῶν προϋπολογισμῶν, ὥστε νὰ ξεφύγουμε καὶ ἀπὸ τὴν παρανοϊκότητα τῶν διατεταγμένων ὑπηρεσιῶν τοῦ δήμου ἀπὸ τὸ ἕνα μέρος καὶ ἀπὸ τὴν μικροψυχία τῶν ὑπηρεσιῶν τῆς Νομαρχίας ἀπὸ τὸ ἄλλο. Θὰ πνεύση ὁ ἄνεμος τῆς νοικοκυροσύνης καὶ τῆς σοβαρότητος.

—Γιὰ τὸ μεγάλο θέμα τοῦ «Γλαύκου» θ' ἀγωνισθοῦμε σὲ ΣΥΝΕΡΓΑΣΙΑ ΜΕ ΟΛΟΝ ΤΟΝ ΠΟΛΙΤΙΚΟ ΚΟΣΜΟ. Πρὸ παντός, ἐμεῖς δὲν θ' ἀκολουθήσουμε τὸν ΥΠΟΠΤΟ δρόμο τῶν δημοσίων πινακίδων, ποὺ δὲν στρέφονται μονάχα κατὰ τῆς κυβερνήσεως, ἡ ὁποία δὲν «ἐνδίδει» στὸ αἴτημα τοῦ δήμου, ἀλλὰ στοέφονται καὶ κατὰ τῆς Ἀντιπολιτεύσεως, ἡ ὁποία ΔΕΝ ΤΟ ΥΠΟΣΤΗΡΙΖΕΙ, ἐπομένως στρέφονται ἐναντίον ὁλοκλήρου τοῦ πολιτικοῦ κόσμου καὶ στὴν οὐσία ὑπονομεύουν τὴν δημοκρατία. Θ' ἀγωνισθοῦμε μὲ ΛΟΓΙΚΗ γιὰ τὴν ΚΑΛΥΤΕΡΗ ΔΥΝΑΤΗ λύση τοῦ προβλήματος.

Ἡ Λογικὴ θὰ εἶναι ἡ δύναμή μας. Ὁ λόγος εἶναι ἀποκλειστικὸ προνόμιο τοῦ ἀνθρώπου καὶ ὁ ΔΙΑΛΟΓΟΣ, τὸ ἱστορικὸ κατόρθωμα τοῦ κοινωνικοῦ ἀνθρώπου. Ὅσοι ζοῦν ἐκτὸς τοῦ διαλόγου ἀνήκουν στὸ βασίλειο τῶν φυτῶν ἢ τῶν ζώων. Ὅσοι ἀγνοοῦν τὸν διάλογο ἀνήκουν στὸ περιθώριο τῆς κοινωνίας. Οἱ μονολογοῦντες, ἀνήκουν στὸ φρενοκομεῖο!

Ἐμεῖς θὰ ἐπιδιώξωμε τὸν διάλογο, θετικὸ καὶ ἐποικοδομητικὸ διάλογο, μὲ ἀνένδοτο πνεῦμα γιὰ τὴν ὑπεράσπιση τοῦ δικαίου τῆς πόλεως.

Στὴν ὅλη πολιτική μας θὰ εἴμεθα ἀγωνισταί, ἀλλὰ ἔλλογοι ἀγωνισταί. Οὔτε ἔρποντες ὡς κοχλίαι, ἀλλὰ οὔτε μαινόμενοι ὡς ταῦροι.

Ἦλθε ὁ καιρὸς τῆς σωφροσύνης! Ἦλθε ὁ καιρὸς τῆς ἐργασίας! Ἦλθε ὁ καιρὸς τῆς ἀληθείας!

Εἶναι ὁ καιρὸς τοῦ Λαοῦ! Τὸν σαλπίζει ἡ ΔΗΜΟΤΙΚΗ ΣΥΝΕΡΓΑΣΙΑ.

Ἔχομε ὅλοι μας τὰ κομματικά μας φρονήματα. Ἀλλὰ δὲν κινούμεθα ἀπὸ καμμία κομματικὴ σκοπιμότητα. Μοναδικός μας σκοπὸς εἶναι Η ΠΑΤΡΑ. Γιὰ χάρη αὐτοῦ τοῦ σκοποῦ, γιὰ χάρη τῆς πόλεώς μας, ἡ ὁποία ΑΡΚΕΤΑ ἐκακόπαθε ὡς τώρα, συνασπισθήκαμε δημόται ὅλων τῶν πολιτικῶν φρονημάτων, ἀποφασισμένοι νὰ συνεργασθοῦμε μὲ καλὴ θέληση, μὲ ἀξιοπρέπεια, μὲ ἀμοιβαῖο σεβασμό, μὲ ἀγωνιστικότητα — καὶ πιστεύομε, μὲ θετικότητα — γιὰ τὴν ΠΑΤΡΑ.

Γιὰ χάρη αὐτοῦ τοῦ μεγάλου καὶ ὑψηλοῦ σκοποῦ ζητοῦμε τὴν ψῆφο τοῦ Πατραϊκοῦ Λαοῦ, χωρὶς διακρίσεις. Ἡ νίκη τῆς ΔΗΜΟΤΙΚΗΣ ΣΥΝΕΡΓΑΣΙΑΣ τὴν χαραυγὴ τῆς 16ης Ὀκτωβρίου δὲν θὰ εἶναι νίκη δική μας, οὔτε κανενὸς κόμματος. Θὰ εἶναι ΝΙΚΗ ΤΟΥ ΠΑΤΡΑΪΚΟΥ ΛΑΟΥ.

Η ΔΗΜΟΤΙΚΗ ΣΥΝΕΡΓΑΣΙΑ
Ὑποψήφιος Δήμαρχος
ΓΕΩΡΓΙΟΣ ΠΑΠΑΓΙΑΒΗΣ

Σὲ ἀδιέξοδο καὶ στάσιμη ἡ οἰκονομία

Τὰ κυβερνητικὰ μέτρα ἀποβαίνουν εἰς βάρος ἀσθενεστέρων τάξεων

ΟΜΙΛΙΑ κ. ΠΑΠΑΝΔΡΕΟΥ

ΑΘΗΝΑΙ, (ΑΠΕ). Ὁ πρόεδρος τοῦ ΠΑΣΟΚ κ. Παπανδρέου στὴν εἰσήγησή του στὴν Κεντρικὴ Ἐπιτροπὴ τοῦ κόμματός του, ποὺ συνῆλθε χθὲς μὲ θέμα, τὶς Δημοτικὲς ἐκλογές, ἀναφέρθηκε σὲ ὅλα τὰ ἐσωτερικὰ καὶ ἐξωτερικὰ θέματα τῆς χώρας. Ὁ κ. Παπανδρέου ὡς πρὸς τὰ ἐσωτερικὰ θέματα ὑποστήριξε τὰ ἑξῆς:

— Διαμορφώνεται ἕνα σκληρό, αὐταρχικὸ δεξιὸ κράτος.

— Ἐξουθενώνεται ἡ Τοπικὴ Αὐτοδιοίκηση.

— Κηδεμονεύεται τὸ συνδικαλιστικὸ κίνημα.

— Ἡ κυβέρνηση παίρνει σωρευτικὰ τὰ μέτρα, ποὺ ὑποσκάπτουν τὴ λαϊκὴ κυριαρχία καὶ τὶς δημοκρατικὲς ἐλευθερίες.

— Ἡ κυβέρνηση θέλει νὰ διατηρήσει τὸν ἀπόλυτο ἔλεγχο στὴν ἐπίσημη συνδικαλιστικὴ ἐκπροσώπηση τῶν ἐργαζομένων καὶ στὰ ἑπόμενα τρία χρόνια. Ἐπιδιώκει ἀκόμη τὴν ἐκπαραθύρωση τῶν δημοκρατικῶν συνδικαλιστῶν ἀπὸ τὴ Διοίκηση τῆς ΓΣΕΕ καὶ ἀποβλέπει στὴν διάσπαση καὶ ἀποδυνάμωση τοῦ συνδικαλιστικοῦ κινήματος.

— Ὁ νέος νόμος γιὰ Ἀνώτατα Ἐκπαιδευτικὰ Ἱδρύματα εἶναι συνοθύλευμα μέτρων διοικητικῶν καὶ ἀσυνομικῶν, χωρίς, ὅμως τὸν ἐκδημοκρατισμὸ καὶ ἐκσυγχρονισμὸ τῆς Ἀνωτάτης Παιδείας, μὲ μέτρα ποὺ ἀποσκοποῦν στὴν ἐντατικοποίηση τῶν σπουδῶν, στὴν κατάργηση ἐξεταστικῶν περιόδων κι' ἄλλων δυευκολύνσεων, θὰ πληγοῦν οἱ ἐργαζόμενοι φοιτητὲς κι' ἔτσι θὰ διαμορφωθεῖ μία μικρὴ ἐλίτ προνομούχων, ἐνῶ μέγας ἀριθμὸς φοιτητῶν θὰ ὑποχρεωθεῖ νὰ μεταβληθεῖ σὲ χαμηλόμισθους ἐργάτες.

— Ἡ κυβέρνηση ἀκολουθεῖ πολιτικὴ ἐξουθενώσεως τοῦ θεσμοῦ τῆς Τοπικῆς Αὐτοδιοικήσεως. Ἡ μάχη στὶς Δημοτικὲς ἐκλογὲς δὲν εἶναι κομματικὸ ἀλλὰ πολιτικὸ θέμα.

Οἱ Δημοτικὲς ἐκλογὲς ἀποτελοῦν στίβο μάχης γιὰ τὴν ἐπιβίωση τοῦ θεσμοῦ τῆς Τοπικῆς Αὐτοδιοίκησης, τῆς διοικητικῆς ἀποκέντρωσης καὶ τοῦ δημοκρατικοῦ προγραμματισμοῦ.

Τὸ ΠΑΣΟΚ ἀνέλαβε τὴν πρωτοβουλία συσπειρώσεως τῶν δημοκρατικῶν δυνάμεων. Ἀλλὰ δὲν ξεπεράστηκαν, κατὰ τὶς σχετικὲς διαπραγματεύσεις ὅλες οἱ δυσκολίες.

— Η «Νέα Δημοκρατία» ἔθεσε ὡς πρωταρχικό της στόχο τὴν ἀπορρόφηση τῶν κεντρώων δυνάμεων στοὺς κόλπους της, μὲ κύριο ἰδεολογικὸ ὅπλο τὴν διάκριση ἀνάμεσα σὲ «εὐρωπαϊστές» καὶ «ἀντιευρωπαϊστές». Ἀλλὰ αὐτὴ ἡ διάκριση ἀποτελεῖ ψευτοδίλημμα ποὺ ἔχει κατασκευάσει ἡ Ν.Δ. γιὰ νὰ ἀπορροφήσει τὶς λαϊκὲς μάζες.

Ἔτσι, τὸ «ἀνήκομεν εἰς τὴν Δύσιν», μὲ ὅλες τὶς γνωστὲς γιὰ τὸ λαό μας συνέπειές του, ἐξωραΐζεται μὲ τὸ ὅραμα μιᾶς Ἑλλάδας ποὺ θὰ πάρει ἰσότιμη θέση στὴν Εὐρώπη τῶν Κοινοτήτων ἡ ἐπιστροφὴ στὸ στρατιωτικὸ σκέλος τοῦ ΝΑΤΟ καὶ ἡ ἔνταξη στὴν ΕΟΚ, ἄσχετα ἀπὸ τὶς συνέπειες ποὺ θὰ ἔχουν γιὰ τὸ ἔθνος καὶ τὴν οἰκονομία μας, μεταβάλλονται σὲ σημαία τοῦ νέου διευρυμένου σχήματος τῆς Νέας Δημοκρατίας.

ΤΑ ΟΙΚΟΝΟΜΙΚΑ

Ἀνεφερόμενος στὴν οἰκονομικὴ κατάσταση ὁ κ. Παπανδρέου ὑποστήριξε τὰ ἀκόλουθα:

— Ἡ οἰκονομία μας δὲν μπόρεσε νὰ ἀπαλλαγεῖ ἀπὸ νοσογόνες ἐπιδράσεις τῆς πολιτικῆς τῆς ἐπταετίας.

Ἡ μέση ἐτήσια καθαρὴ αὔξηση τοῦ ἐθνικοῦ εἰσοδήματος διαμορφώθηκε γύρω στὰ 3,5ο)ο, ση μειώθηκε στασιμότητα στὶς ἐπενδύσεις, ἐνῶ ἡ χαμηλὴ παραγωγὴ κότητα ἀποτελεῖ τὸ πιὸ χτυπητὸ σύμπτωμα τῆς γενικώτερης οἰκονομικῆς κακοδαιμονίας. Οὔτε ἡ κυβέρνηση ἔκανε προγραμματισμὸ καὶ μακροπρόθεσμη ἀναπτυξιακὴ στρατηγική. Παράλληλα, δὲν μειώθηκε ἡ ἐξάρτηση τῆς ἑλληνικῆς οἰκονομίας ἀπὸ τὸ ἐ-

★ ΣΥΝΕΧΕΙΑ
ΕΙΣ ΤΗΝ 7ην ΣΕΛΙΔΑ

Μήνυμα ὑποψηφίου δημάρχου κ. Κων. Στ. Γκολφινοπούλου

ΑΠΟΡΡΙΠΤΕΙ ΤΗΝ ΠΟΛΙΤΙΚΗ ΑΝΑΜΙΞΗ ΣΤΟΥΣ ΔΗΜΟΥΣ ΚΑΙ ΖΗΤΕΙ ΣΤΗΡΙΓΜΑ ΑΠΟ ΤΟΝ ΛΑΟ «ΑΔΙΑΙΡΕΤΑ»

Ἀγαπητοὶ Συνδημότες,

Οἱ ἐκλογὲς τῆς 15ης Ὀκτωβρίου 1978 θὰ καθορίσουν τὸ μέλλον τῆς Πάτρας γιὰ μιὰ τετραετία τουλάχ