ΑΠΟ ΤΟΝ ΛΑΟΝ–
ΜΕ ΤΟΝ ΛΑΟΝ ΚΑΙ
ΔΙΑ ΤΟΝ ΛΑΟΝ

Η ΗΜΕΡΑ ΤΩΝ ΠΑΤΡΩΝ

ΚΑΘΗΜΕΡΙΝΗ ΠΡΩΙΝΗ ΑΝΕΞΑΡΤΗΤΟΣ ΕΦΗΜΕΡΙΣ

ΣΑΒΒΑΤΟΝ
7
ΟΚΤΩΒΡΙΟΥ

ΣΤΗΝ ΠΑΝΕΠΙΣΤΗΜΙΟΥΠΟΛΗ

Ἡ "Φοιτητική Ἑστία" ἄρχισε νὰ λειτουργεῖ

Μὲ 2000 δρχ. τὸν μῆνα οἱ οἰκότροφοί της ἔχουν στέγαση, διατροφή, γυναικωνῖτη κλπ.

ΕΓΚΑΤΕΣΤΑΘΗΣΑΝ ΗΔΗ 96 ΦΟΙΤΗΤΕΣ

Ἀπὸ τὴν περασμένη Δευτέρα ἄρχισε νὰ λειτουργεῖ ἡ Φοιτητικὴ Ἑστία Πατρῶν, ποὺ ἀνήγειρε στὴν Πανεπιστημιούπολη τὸ Ἐθνικὸ Ἵδρυμα. Ἤδη 96 φοιτητὲς ἐγκαταστάθηκαν ὡς οἰκότροφοι στὴν Ἑστία, ἡ ὁποία τοὺς παρέχει στέγαση (σὲ ἀτομικὸ δωμάτιο γιὰ τὸν καθένα), διατροφὴ (πρωϊνὸ καὶ δύο γεύματα) θέρμανση, καθαριότητα, ψυχαγωγία κ.λ.π. ἔναντι 2.000 δρχ. ποὺ πληρώνει ὁ καθένας, ἐνῶ τὸ κόστος γιὰ κάθε οἰκοτρόφο ὑπολογίζεται μεγαλύτερο ἀπὸ 6.000 δρχ. Ἐξ ἄλλου πολλοὶ φοιτητὲς σιτίζονται στὴν Ἑστία πληρώνοντας 80 δρχ. τὴν ἡμέρα γιὰ τὸ πρωϊνὸ καὶ τὰ δύο γεύματα.

Ἡ Φοιτητικὴ Ἑστία Πατρῶν εἶναι μία ἀπὸ τὶς δέκα Φοιτητικὲς Ἑστίες ποὺ ἀνήκουν στὸ Ἐθνικὸ Ἵδρυμα. «Ὁ Βασιλεὺς Παῦλος» τὸ ὁποῖο ἔχει τὴν εὐθύνη λειτουργίας ὅλων τῶν Φοιτητικῶν Ἑστιῶν τῆς Χώρας. Σ' αὐτὲς φιλοξενοῦνται 3.500 οἰκότροφοι καὶ 8.000 ἐξωτερικοὶ σιτιζόμενοι, ποὺ στοιχίζουν 200.000.000 δρχ. τὸ χρόνο.

Ἡ κατασκευὴ τῆς Φοιτητικῆς Ἑστίας Πατρῶν προϋπολογίσμοῦ 500 ἑκατομμυρίων δραχμῶν, ἄρχισε τὸ 1975 καὶ προβλέπεται νὰ ὁλοκληρωθεῖ τὸ 1980 ὁπότε θὰ ἐξυπηρετεῖ 668 φοιτητὲς καὶ 408 φοιτήτριες, ὅλους σὲ ἀτομικὰ δωμάτια, καὶ 2.000 ἐξωτερικοὺς σιτιζόμενους. Τὰ δωμάτια εἶναι κατανεμημένα σὲ 10 χωριστὲς κτηριακὲς μονάδες (κοιτῶνες) ποὺ ἐξυπηρετοῦνται ἀπὸ κοινὲς κεντρικὲς ἐγκαταστάσεις ἑστιατορίου, κυλικείου, ἰατρείου αἰθουσῶν ἀναμονῆς, ψυχαγωγίας θεάτρου, βιβλιοθήκης, κλειστοῦ κολυμβητηρίου κ.λ.π.

Σήμερα εἶναι ἕτοιμες ὅλες οἱ κεντρικὲς ἐγκαταστάσεις (ἐκτὸς ἀπὸ τὸ κολυμβητήριο καὶ τὸ θέατρο) καὶ μία κτηριακὴ μονάδα τῶν 100 δωματίων. Ἀναμένεται ἡ ἀποπεράτωση ἄλλων δύο κτηριακῶν μονάδων (κοιτώνων) ἐντὸς τοῦ τρέχοντος ἔτους, ἔτοι ὥστε ἡ Ἑστία νὰ φιλοξενήσει 212 φοιτητὲς καὶ 102 φοιτήτριες γιὰ τὸ ἐφετεινὸ ἀκαδημαϊκὸ ἔτος.

Γιὰ νὰ εἰσαχθεῖ κανεὶς σὰν οἰκότροφος στὴ Φοιτητικὴ Ἑστία πρέπει νὰ ἀνήκει σὲ οἰκονομικῶς ἀσθενῆ τάξη. Πρέπει δηλαδὴ τὸ ἐτήσιο εἰσόδημα τῆς οἰκογενείας του μὴν ὑπερβαίνει τὶς 100.000 δρχ. κατὰ κεφαλήν. Δεύτερο κριτήριο ἐπιλογῆς οἰκοτρόφων εἶναι ἡ ἐπίδοσή τους.

Ὅσοι θέλουν νὰ σιτίζονται στὴν Ἑστία πρέπει νὰ προπληρώνουν τουλάχιστον γιὰ μιὰ ἑβδομάδα 80 δρχ. τὴν ἡμέρα.

Τὸ συσσίτιο μπορεῖ νὰ θεωρηθεῖ ἀπόλυτα ἱκανοποιητικό. Τὸ πρωϊνὸ περιλαμβάνει καφέ, ἢ τσάϊ, ἢ γάλα καὶ βούτυρο καὶ μαρμελάδα. Στὸ γεῦμα καὶ τὸ δεῖπνο δὲν ὑπάρχει βέβαια εὐχέρεια ἐπιλογῆς, ἀλλὰ οἱ μερίδες εἶναι κατὰ πολὺ μεγαλύτερες, ἀπὸ ἐκεῖνες τῶν ἑστιατορίων (ὅπως εἴχαμε τὴν εὐκαιρία νὰ διαπιστώσουμε σὲ χθεσινὴ ἐπίσκεψή μας) καὶ τὰ φαγητὰ πάντα φρέσκα, γιατὶ ἡ κουζίνα μαγειρεύει ὅσες μερίδες πρόκειται νὰ καταναλωθοῦν. Πρέπει νὰ σημειωθεῖ ὅτι τὸ ἑστιατόριο τὸ διαχειρίζεται ἡ ἴδια ἡ Ἑστία (δὲν τὸ ἔχει ἐκμισθώσει σὲ ἰδιώτη) καὶ ἔτσι ἀποφεύγεται τὸ ἐνδεχόμενο κερδοσκοπίας. Παραθέτουμε ἐνδεικτικὰ τὸ πρόγραμμα τοῦ συσσιτίου τῆς ἑβδομάδος ποὺ λήγει:

Δευτέρα 2 Ὀκτ. Γεῦμα: Μπιφτέκι, πατάτες τηγανητές, σαλάτα, χόρτα ἢ φροῦτο. Δεῖπνο: Σπαγέτο ναπολιτέν, δύο αὐγὰ τηγανητά, τυρὶ φέτα, κομπόστα.

Τρίτη. Γεῦμα: Κοτόπουλο ψητό, πατάτες τηγανιτές, ἀγγουροτοματοσαλάτα, φροῦτο. Δεῖπνο: Λουκάνικα κρασᾶτα, ρύζι πιλάφι, λάχανο σαλάτα, κρέμα καραμελέ.

Τετάρτη. Γεῦμα: Φακὲς σούπα, ἀντζούγιες, ντολμαδάκια, ἐλιές, φροῦτο. Δεῖπνο: Τυρόπιτα πατάτες τηγανητές, ἀγγουροτοματοσαλάτα, φροῦτο.

Πέμπτη. Γεῦμα: Μοσχάρι ψητό, πατάτες τηγανητές, τυρὶ κασέρι, φροῦτο. Δεῖπνο: Ντομάτες γεμιστὲς μὲ ρύζι, τυρὶ φέτα, κομπόστα.

Παρασκευή. Γεῦμα: Ψάρι τηγανητὸ ἢ φούρνου, κολοκύθια καὶ πατάτες βραστές, φροῦτο. Δεῖπνο: Πιλάφι σάλτσα γιαούρτι, δύο αὐγὰ μάτια, κομπόστα.

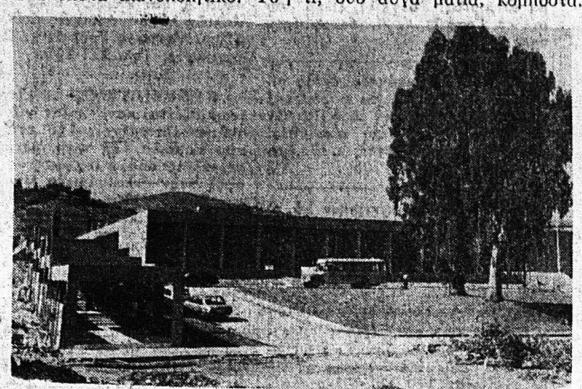

Σάββατο. Γεῦμα: Κοτόπουλο κοκκινιστό, πατάτες ραγού, λάχανο σαλάτα, φροῦτο. Δεῖπνο: Μακαρόνια ὀγκρατέν, ὀμελέττα σαλάτα, φροῦτο.

Κυριακή. Γεῦμα: Μοσχάρι ἀτζὲτ πιλάφι, σαλάτα χωριάτικη, κρέμα καραμελέ. Δεῖπνο: Δύο σάντουϊτς, δύο αὐγὰ βραστά, φροῦτο.

Τὰ δωμάτια ὅπου μένουν οἱ οἰκοτρόφοι εἶναι ἄνετα. Περιέχουν ἐκτὸς ἀπὸ τὸ κρεββάτι, ντουλάπα, τραπέζι καὶ νιπτήρα. Τὰ δωμάτια τῶν φοιτητριῶν περιέχουν καὶ ντούς.

Οἱ κοινόχρηστοι χῶροι εἶναι πολλοὶ καὶ εὐρύχωροι. Σαλόνι μὲ τηλεόραση, αἴθουσες ψυχαγωγίας (μπιλιάρδο, πὶγκ—πόγκ, ἐπιτραπέζια παιχνίδια κ.λ.π.), αἴθουσα διδασκαλίας ξένων γλωσσῶν, βιβλιοθήκη καὶ ἀναγνωστήριο. Ὑπάρχει ἐπίσης ἰατρεῖο.

Ἡ λειτουργία τῆς Φοιτητικῆς Ἑστίας ἐποπτεύεται ἀπὸ Ἐφορεία τὴν ὁποίαν ἀποτελοῦν οἱ σημερα ὁ καθηγητὴς κ. Ἀντ. Γραμματικός, πρόεδρος, ὁ καθηγητὴς κ. Δημ. Φοῖτος ἀντιπρόεδρος, ὁ Δ)ντὴς τῆς Ἐθνικῆς Τραπέζης κ. Παν. Κοντόγιωργας ἑκ μέρους τῆς πόλεως καὶ ὁ Δ)ντὴς τῆς Ἑστίας κ. Θεμιστοκλῆς Ρωμανός. Ἡ Ἐφορεία θὰ συμπληρωθεῖ μὲ ἄλλο ἕνα μέλος ἐκ μέρους τῆς πόλεως καὶ μὲ δύο ἀν-

★ ΣΥΝΕΧΕΙΑ ΕΙΣ ΤΗΝ 7ην ΣΕΛΙΔΑ

Ὁ Λόγος κ. Θ. Ἄννινου:

Θὰ συνεχίσουμε σκληρὸν ἀγῶνα

γιὰ μία πόλη μὲ ἀνθρώπινες συνθῆκες διαβιώσεως ΚΑΙ ΓΙΑ ΖΩΝΤΑΝΕΜΑ ΤΗΣ ΑΥΤΟΔΙΟΙΚΗΣΕΩΣ

★ ΣΥΝΕΧΕΙΑ ΕΚ ΤΗΣ 1ης ΣΕΛΙΔΟΣ

παλαιότητας. Οὔτε πέφτουν στὴν ὄρασή του οἱ δρόμοι μὲ τὶς λακκοῦβες, σκόλες, λάσπες καὶ ἀπελπισία στὶς συνοικίες, καὶ πού ἡ Νομαρχία διαγράφει μονίμως κάθε κονδύλι ποὺ εἶναι γιὰ δρόμους στοὺς δημοτικοὺς προϋπολογισμοὺς κάθε χρόνου λὲς καὶ πεθαίνει ἀλλεργία.

Οὔτε γνωρίζει σαράντα χρόνια πολιτευόμενος τὸν συνθλιπτικὸ ἔλεγχο σκοπιμότητας τῶν Νομαρχιῶν πάνω στὶς ἀποφάσεις τῶν Δημοτικῶν Συμβουλίων ποὺ τὶς ὀπορρίπτουν μὲ... ἄγρια σκοπιμότητα.

Ἀπόδειξη. Παλαιότερα ἔχουν ἀπορριφθεῖ ἀπὸ τὴ Νομαρχία ἀποφάσεις τῶν τριάντα ἑνὰ ἐκλεγμένων γιὰ τὸ ποῦ θὰ διαθέσει ὁ Δῆμος τρακόσιες δρχ (300)!!!, πεντακόσιες δρχ (500)!!! ἑξακόσιες δρχ (600)!!

Καὶ τὸ δέχονται ἀδιαμαρτύρητα οἱ στυλοβάτες τέσσερεις τῆς διεύρυνσης. Τὸ δέχονται ἀσχολούμενοι μὲ τὴν ἀνεύρεσιν... «τρωτῶν» κατὰ τοῦ Δημάρχου.

Οὔτε πέφτει στὴν ὅρασή του ὁ ἀφανισμὸς τῶν ἑλληνικῶν πόλεων ἀπὸ ἔλλειψη παντελῆ πράσινου (ποσοστὸ κάτω τοῦ ἀπαράδεκτου 2%) μέσα στὸν καρκίνο ποὺ ἐκτοξεύουν ἀνεξέλεγκτα οἱ βιομηχανίες καὶ τὰ ἐργοστάσια ἀσύδοτα. Δὲν λυποῦνται οἱ ἰδιοι τὰ παιδιά τους ποὺ ζοῦν σ' αὐτὸ τὸ περιβάλλον καὶ συζητοῦν κἄν γιὰ διεύρυνση, γιὰ εὐγένεια καὶ γιὰ κουραφέξαλα ὅταν τὰ μεγέθη ἀπειλῆς εἶναι πλέον καὶ στὸν τόπο μας καὶ στὶς πόλεις μας δολοφονικά. Κι ὅταν μόνο μιὰ σωστὴ ζωντανὴ τοπικὴ αὐτοδιοίκηση μὲ ἐξουσίες καὶ ἀρμοδιότητες μπορεῖ ἴσως νὰ ἀντιμετωπίσει.

Ἡ ἀποπροσανατολιστικὴ προσπάθειά τους εἶναι ἴσον λέξεις, ὑποσχέσεις, γενικότητες, ἔκθεση ζητημάτων, Χωρὶς ἕνα πῶς καὶ ἀπὸ ποῦ.

Φυσικά, δὲν παύει τὸ ὄργανον ποὺ παρουσιάζεται ὡς διαδίδον τὴν Κυβερνητικὴ γραμμὴ νὰ φυσᾶει καὶ νὰ τσιρίζει:

«ΟΠΟΙΟΝ ΑΠ' ΤΟΥΣ ΔΥΟ. Ἀρκεῖ νὰ φύγει ὁ "Αννινος».

Ἀλλὰ ἀξίζει τὸν κόπο νὰ σημειώσουμε πῶς «συμπληρώνουν» τὸ πρόγραμμά τους καὶ τὶς ὑποσχέσεις τους.

Γράφει ὁ πρῶτος γιὰ Λαχαναγορὰ καὶ Σφαγεῖα. Δὲν γνωρίζει ὅμως ὅτι Κρατικὴ λαχαναγορὰ ἀνεγείρεται ἤδη καὶ Κρατικὰ σφαγεῖα ἔχουν ἀγοράσει οἰκόπεδο γιὰ ἀνέγερση καὶ ὑπάρχει πίστωση 70.000.000 δρχ.

Σὲ τί ἀφορᾶ λοιπὸν τό... πρόγραμμα καὶ ἡ ὑπόσχεση; Εἶναι πέρα ἀπὸ τὰ ὅρια ὅταν συζητάει γιὰ ΓΛΑΥΚΟ, ὅταν ἔχει συντάξει σὰν πρόεδρος τοῦ Δημοτικοῦ Συμβουλίου ψήφισμα στὶς 20)10) 67 ποὺ μαζὶ μὲ ἄλλα γράφει τὴν ἡμέρα τῆς πανηγυρικῆς συνεδρίασης ξεπουλήματος:

...«Ἐκφράζει τὴν εὐγνωμοσύνη τῆς πόλεως καὶ τοῦ Δήμου Πατρέων πρὸς τὴν Ἐθνικὴν Κυβέρνησιν ἡ ὁποία κατανοήσασα εὐθὺς ἐξ ἀρχῆς τὸ θέμα, περιέβαλε μὲ πᾶσαν ἀγάπην καὶ ἐμπιστοσύνην μὲ ἀποτέλεσμα τὴν σημερινὴν αἰσίαν λύσιν, ἐπ' ὠφελείᾳ τοῦ Δήμου καὶ τῆς πόλεως»...

Σᾶς θυμίζω τὸ ἐπ' ὠφελείᾳ:

Πῆραν ἑκατὸν πενῆντα ἑκατομμύρια δρχ. (150.000.000) σὲ ὁμολογίες Δ.Ε.Η. δεσμευμένες δηλαδὴ μὴ ρευστοποιήσιμες, ὅταν στὸ προνόμιο τοῦ ΓΛΑΥΚΟΥ ἡ Δ.Ε.Η. κερδίζει σήμερα τρακόσια ἑκατομμύρια δραχμὲς τὸ χρόνο.

Τὸ ἐρώτημα πρὸς τὴν «Προκοπὴν» αὐτὴν εἶναι: Γιὰ τὴ δική σας τὴν περιουσία, γιὰ τὴ δική σας τὴν ἐπιχείρηση θὰ κάνατε αὐτὸ τὸ ἀνόμημα; Ἰδίως ἂν εἴχατε στὰ χέρια σας τὸ δημοκρατικὸ νόμο 4554;

Ἕνα ἄλλο ποὺ πρέπει νὰ σημειωθεῖ. Εἶναι ἀπόσπασμα ἀπὸ τὰ πρακτικὰ τοῦ ξεπουλήματος τοῦ ΓΛΑΥΚΟΥ 20)10)67. Ἀντιγράφουμε:

«Εἰς ἐρώτησή του κ. (δημ. σύμβουλος) περὶ τοῦ θέματος τοῦ Δημοτικοῦ φωτισμοῦ καὶ τῆς συντηρήσεως τοῦ δικτύου τούτου ὁ κ. Δήμαρχος λέγει ὅτι θὰ γίνει εἰδικὴ σύμβασις.

Πρόεδρος (ὁ σημερινὸς ὑποψήφιος): Πέραν τῶν ἐκτεθέντων ὑπὸ τοῦ κ. Δημάρχου προσθέτω ὅτι ὁλόκληρος ἡ Διοίκησις τῆς Δ.Ε.Η., διὰ τοῦ κ. Καρδαμάκη, ἐδήλωσεν ὅτι ὁ Δῆμος θὰ ἔχει πλήρη συμπαράστασιν εἰς πᾶν θέμα ἀφορῶν τὰς σχέσεις Δήμου καὶ Δ.Ε.Η....».

Ἐρωτήματα: α) γιατὶ ἑφτὰ χρόνια δὲν πραγματοποιήθηκαν αὐτὲς οἱ ὑποσχέσεις ποὺ ἂν δὲν εἶναι σωστὲς εἶναι παραπλανητικὲς γιὰ τὸ τότε Δημοτικὸ Συμβούλιο;

β) Γιατὶ τὰ τέσσερα χρόνια ἀπὸ τὴ μεταπολίτευση κι' ἐδῶθε ποὺ τὰ γράφω καὶ τὰ λέω κάθε μέρα, οἱ πρωτεργάτες δὲν δούλεψαν γιὰ τὴ πόλη, γιὰ τὴ πραγματωσή τους;

Μήπως θίξουν τὴ Δ.Ε.Η.;

Ἀλλὰ γιὰ νὰ ξεφύγουμε λίγο ἀπὸ τὴν καταθλιπτικὴ ἀτμόσφαιρα τοῦ ξεπουλήματος — προκοπή!!! νὰ σᾶς πῶ πῶς περιποιεῖται σήμερα ἡ Δ.Ε.Η. τοὺς δυὸ ἄλλους ὑποψηφίους μπαίνουσα: ...πλησίστιος! στὴ βλαχοποιλιτικὴ (ἐνῷ ἡ Κυβέρνηση παραμένει σοβαρά, λογική, καὶ ἀμέτοχη).

Πρὶν λίγες μέρες στὸ ὄργανον —ποῦ ἄλλου;— ποὺ παρουσιάζεται σὰν ἐπισήμως ἐκπροσωποῦν τὴν κυβερνητικὴ φωνὴ καὶ γραμμὴ δημοσιεύτηκε ἀπάντηση τοῦ ἐδῶ διευθυντὴ τῆς Δ.Ε.Η. σχετικὴ μὲ τὸ πῶς μπορεῖ ν' ἀλλάξουν τὰ φωτεινὰ σώματα στὶς ΣΥΝΟΙΚΙΕΣ γιὰ νὰ αὐξηθεῖ ὁ φωτισμός.

Ἡ ἀπάντηση ἦταν «σεμνή», «εὐγενική», «γιομάτη λογική» καὶ «διάλογο» —«σύμφωνα» μὲ τὴ ρετσέτα τῶν εὐπρεπῶν λόγων. Ἀκοῦστε την:

«Ἂν μᾶς ζητήσει ὁ Δῆμος, γίνεται».

Αὐτὸ δὲν λέγεται θλαχοπολιτική!

Ἀκοῦστε τώρα τὴν ΑΛΗΘΕΙΑ:

Ὁ Δῆμος — ποὺ τὸν καταντήσανε χωρὶς ΓΛΑΥΚΟ—, στέλνει ἔγγραφα στὴ Δ.Ε.Η. Ἡ Δ.Ε.Η. μετὰ ἕνα μῆνα ἀπαντάει ὅτι δὲν ἔχει ἡ ἀποθήκη της καὶ περιμένει φωτιστικὰ σώματα (γιὰ ὅλα αὐτὰ ὑπάρχουν ἔγγραφα!!!). Ὁ Δῆμος περιμένει. Παρακαλεῖ, τηλεφωνεῖ, ἐπαιτεῖ κατὰ τὰς νέας συνταγὰς τῆς εὐγένειας καὶ τῆς ...λογικῆς! Ἡ ΔΕΗ μπορεῖ ἂν θέλει νἄρβει μετὰ ἀπὸ ἕνα δυὸ μῆνες ἀκόμη!

Νὸ ἡ ΑΛΗΘΕΙΑ.

Τώρα, γιατὶ ἔγινε αὐτὴ ἡ ἀνακοίνωση τῆς Δ.Ε.Η. μὲ τὶς ἀνακρίβειες προεκλογικὰ δὲν τὸ γνωρίζουμε. Ἴσως λόγῳ εἰδικῆς μεταχείρησης, σ' ἐμᾶς ἀρνητικὰ καὶ τῶν ξεπουλησάντων τὸ ΓΛΑΥΚΟ θετικό.

Μιὰ καὶ μιλᾶμε γιὰ ΓΛΑΥΚΟ. Θὰ σημειώσουμε ἐδῶ πὼς ὁ ἕτερος τῆς «δημοτικῆς συνεργασίας» ὑφυπουργὸς στὴ μεταπολίτευση ἂν μποροῦσε ἂν ἤθελε νὰ εἰσαγάγει νομοσχέδιο γιὰ νὰ ἀρθεῖ ἡ ἀδικία ποὺ ἔγινε στὴν πόλη. Τοῦτο θὰ γινόταν ἐντελῶς ἁπλὰ γιατὶ ἡ τότε Βουλὴ εἶχε παμψηφεὶ ἐπικυρώσει ψήφισμα ποὺ μεταξὺ ἄλλων λέει:

Ἄρθρο 1) Ἡ Δημοκρατία δικαίω οὐδέποτε κατελύθη (ἄρα, οὔτε καὶ οἱ πράξεις της, οὔτε καὶ οἱ νόμοι της, οὔτε καὶ ὁ 4554) 66).

Ἄρθρο 5) Πράξεις δικτατορικῶν κυβερνήσεων νομοθετικοῦ περιεχομένου ὑπὸ οἱονδήποτε τύπον ἢ τίτλον ἐκδοθεῖσαι ἀπὸ τὴν 21) 4)67 ἕως 23)7)74 διατηροῦν, δυνάμει τοῦ παρόντος τὴν ἰσχύν των, ἐφ' ὅσον δὲν ἠκυρώθησαν ἤδη δυνάμεναι, πάντως, νὰ τροποποιηθῶσιν ἢ ἀκυρωθῶσιν ἐξ ὑπαρχῆς δι' ἁπλοῦ νόμου.

Οὐδέποτε ἔγινε χρήση τῶν δυνατοτήτων αὐτοῦ τοῦ ψηφίσματος. Μὲ ἁπλὸ νόμο τακτοποιεῖτο τὸ θέμα τοῦ Α.Ν. 100)67. ν' ἀντικατασταθεῖ μὲ τὸν 4554)66. Δὲν τὸ ἔκαμε τότε ὁ κ. ὑφυπουργός.

Ἀπ' ἐναντίας καὶ τώρα μὲ χαρὰ ἀνήγγειλε ὅτι ὁ πολιτικὸς κόσμος δὲν στηρίζει τὸ αἴτημα γιὰ τὸ ΓΛΑΥΚΟ. Κι ὅτι αὐτὸς μὲ εὐγένειαν, λογικὴν καὶ λοιπὸ τροπάριο θά, θά, θά...

Ἄς δοῦμε ὅμως τὴν ΑΛΗΘΕΙΑ καὶ σ' αὐτό.

α) Ὁλόκληρος ὁ πολιτικὸς κόσμος πλὴν ἑνὸς κόμματος ἐπισήμως, ἀλλὰ μὲ πολλὲς συμμετοχὲς ἀπὸ τὸ χῶρο του εἶναι ὑπὲρ τοῦ θέματος ΓΛΑΥΚΟΣ αὐτὴ τὴν περίοδο τῶν 3½ χρόνων.

Σὲ σύσκεψη ἐπιτροπῆς ἀπὸ Δημοτικοὺς Συμβούλους καὶ βουλευτὲς τῆς 7)2)76 γιὰ τὸ Γλαῦκο ὁ βουλευτὴς τὴν Ν.Δ. κ. Β. Μπεκίρης ἐδήλωσε: «Θὰ καταβάλω κάθε δυνατὴ προσπάθεια γιὰ τὴ δικαία λύση τοῦ αἰτήματος τῆς πόλεως Ἔχω ζήσει τὸ θέμα ἀπὸ τὸ 1966. Νομίζω πὼς ὅλοι θὰ συμπαρασταθοῦμε στὸ δίκαιο αὐτὸ αἴτημα τῆς πόλεως».

Ὁ βουλευτὴς — τότε — κ. Διομ. Ψηλὸς ἐτήλεφώνησε ὅτι θὰ ἀπουσιάζει στὸ ἐξωτερικὸ, καὶ λυπᾶται ποὺ δὲν μπορεῖ νὰ παρευρεθεῖ στὴ σύσκεψη.

Διεβεβαίωσε ὅμως ὅτι εἶναι «κοντά μας».

β) Ἰδιαίτερη μνεία πρέπει νὰ γίνει γιὰ τὴ θέση τῆς ΕΔΗΚ ποὺ ὁ κύριος ὑποψήφιος τὴν παρουσιάζει ὡς μὴ συμμετέχουσα. Ἐν τούτοις. Ἰδοὺ τὸ κείμενο ἐγγράφου τῆς ΕΔΗΚ μὲ ἡμερομηνία 4 Φεβρουαρίου 1976.

«Πρὸς τὸ κ. Δήμαρχο Πατρέων

Τὸ πρὸς τὸν πρόεδρον τῆς Ἑνώσεως Δημοκρατικοῦ Κέντρου κ. Γ. Μαῦρο ὑπόμνημά σας διὰ τὸν ΓΛΑΥΚΟΝ ἐλήφθη καὶ ἀνεγνώσθη μετὰ προσοχῆς.

Πρὸ τῆς ἀναχωρήσεώς τοῦ εἰς Φινλανδίαν ὁ Πρόεδρος κ. Γ. Μαῦρος ἐπιθυμεῖ νὰ σᾶς διαβεβαιώσει ὅτι ἐν συνεργασίᾳ μετὰ τοῦ βουλευτῆ Ἀχαΐας κ. Γ. Παπαγιαβῆ θὰ παρακολουθήσει τὴν ἐξέλιξιν τοῦ θέματος καὶ θὰ ἐνεργήσει ἐν γένει μὲ πολὺ ἐνδιαφέρον καὶ στοργὴν διὰ τὴν πόλιν τῶν Πατρῶν καὶ μὲ πολλὴν καὶ δικαίαν ἐκτίμησιν πρὸς τὰς ὑπὲρ τῆς πόλεως ταύτης προσπαθείας τῆς Δημοτικῆς Ἀρχῆς» Ὑπογραφὴ Γ. Βῆχος, Γεν. Δ)ντής.

Αὐτὸ γράφει ἡ ΕΔΗΚ γιὰ τὸ Γλαῦκο καὶ τὴ σημερινὴ Δημοτικὴ Ἀρχή.

Τί ἔκανε ὁ ἀναφερόμενος στὸ ἔγγραφο συμπολίτης ἢ μᾶλλον τί δὲν ἔκανε τὸ γνωρίζουν οἱ συν δημότες. Δὲν ἔκαμε τίποτα διόμιση ὁλόκληρα χρόνια.

Κάθε πράξη ἢ λέξη τῶν τεσσάρων νῦν στυλοβατῶν του, ὅταν τέλειωσε στὸ Δημοτ. Συμβούλιο ἡ περίοδος τῶν ἀξιωμάτων τους πρόεδρος, ἀντιπρόεδρος κ.λ.π., τοῦ Δημοτικοῦ Συμβουλίου, κάθε πράξη ἢ λέξη τους προετοίμασε καὶ ἔφτιαξε τὴ «σαλαμοποίηση» καὶ τὴν... ἔξοδο πρὸς σωτηρίαν (!) καὶ.... διεύρυνση!

Ὅμως ὁ ἴδιος ὀνομάζει «γελοιότητες» τὶς ἐνέργειες γιὰ τὸ ΓΛΑΥΚΟ καὶ ἀσφαλῶς ὑπαινίσσεται τὰ πανὼ καὶ τὶς συνεδριάσεις τῆς Παρασκευῆς γιὰ διαμαρτυρία.

Ὅμως δὲν γνωρίζει αὐτὰ εἶναι ἀποφάσεις τοῦ Δημοτικοῦ Συμβουλίου, ποὺ ἔπρεπε νὰ σέβεται σὰ πολιτευόμενος, διότι τὸ Δημοτ. Συμβούλιο εἶναι ὄργανο Δημοκρατίας.

Ἀγνοεῖ ὅμως ὅτι στὴ συνεδρίαση τοῦ δημοτικοῦ συμβουλίου ποὺ πάρθηκε ἡ ἀπόφασις ἀναρτήσεως πανὼ στὴ συνεδρίαση ἀριθ. 33 τῆς 10ης Σεπτεμβρίου 1976 Πρόεδρος ἦταν ὁ ἕνας ἐκ τῶν τεσσάρων στυλοβατῶν του ὁ κ. Κάνιστρας καὶ συμμετεῖχε καὶ ἕτερος ἐκ τῶν τεσσάρων στυλοβατῶν του ὁ κ. Σκαμνάκης.

Δὲν μένει παρὰ νὰ ἀνασκευάσει τὰ περὶ «γελοιοποιήσεως τοῦ ζητήματος» διότι ὅπως εἴμαστε βέβαιοι ὅτι γνωρίζει τὸ δημοτικὸ συμβούλιο ἐν συνεδριάσει εἶναι κυρίαρχον σῶμα καὶ ὁ δήμαρχος... φιλοξενούμενος.

Νὰ λοιπὸν ποιὸ εἶναι ἡ ΑΛΗΘΕΙΑ γιὰ τὴν τεράστια προσπάθεια ὑποβιβάσεως τοῦ ἀγῶνα γιὰ τὸ θέμα ΓΛΑΥΚΟΣ μὲ ἀποπροσανατολιστικὸ στόχο ἴσον: «Κάλυψη τῆς ἄρνησης καὶ ἀστοργίας τῆς Κυβέρνησης».

Ἡ ὁποία Κυβέρνηση μὲ τὸ ὅπως παρουσιάζεται ἐπίσημο ὄργανο τῆς φωνῆς ἢ τῆς γραμῆς της ἀνταποδίδει τὶς ὑπηρεσίες.

Φωνάχτὰ καὶ τσιρίστὰ γράφει: «ΟΠΟΙΟΝ ΑΠ' ΤΟΥΣ ΔΥΟ» Ἀρκεῖ νὰ φύγει ὁ "Αννινος»

Γιὰ τὰ σφαγεῖα καὶ τὴ Λαχαναγορὰ γράφει καὶ ὁ ἕτερος. Καὶ δὲν γνωρίζει πὼς ἤδη Λαχαναγορὰ ἀνεγείρεται κρατικὴ καὶ γιὰ τὰ Σφαγεῖα ἔχει βγεῖ ἤδη πίστωση 70 ἑκατομμύρια δρχ γιὰ καινούργια κρατικά.

Ἀντὶ νὰ φωνάζει γιὰ τὴν ἀδικία καὶ γιὰ τὸ κλέψιμο κι ἄλλων ἁρμοδιοτήτων ἀπ' τὴν Τοπικὴ αὐτοδιοίκηση, ὑπόσχεται... σφαγεῖα καὶ.... Λαχαναγορὰ ΑΝΕΓΕΙΡΟΜΕΝΑ ἤδη!!!

Τί νὰ ποῦμε γιὰ τὸ κτηματολόγιο ποὺ ὑπόσχεται νὰ... συμπληρώσει ὅταν κτηματολόγιο στὸ Δῆμο εἶναι ΕΤΟΙΜΟ ἀπὸ τὸν Δεκέμβρη τοῦ 1967!!!

Προτίμησα νὰ ἀναπτύξω στὸ λόγο τῆς Πέμπτης 12 Ὀκτώβρη στὴν πλατεῖα Γεωργίου, τὰ πολλὰ περὶ προγράμματος καὶ τὰ πάμπολλα ποὺ μετέβαλε σὲ τίποτα ἡ κυβερνητικὴ διάθεση καὶ τὸ ἀπρογραμμάτιστον.

Ἦταν ἀναγκαῖο νὰ δεῖ ὁ δημότης τῆς Πάτρας ὁ κάθε ἕνας ὁποιασδήποτε παράταξης, ποὺ ξέρει τὴν ἀγάπη μου, ἦταν ἀναγκαῖο νὰ δεῖ τὴν πλήρη ἀρνητικὴ θέση στὰ θέματα τῆς πόλεως.

Ἀπαρρίθμηση θεμάτων δὲν θὰ πεῖ λύση. Τὸ πῶς θὰ λυθοῦν. Αὐτὸ ἔχει σημασία. Καὶ δὲν τὸ εἶπε οὔτε ὁ ἕνας, οὔτε ὁ ἄλλος. Μὰ τί νὰ ποῦν ὅτι ἡ κυβέρνηση δὲν θέλει ἢ δὲν μπορεῖ νὰ τελειώσει ἕνα κολυμβητήριο ἀνοιχτό, ὅταν ἡ πόλη τῶν 135.000 δημοτῶν ἔπρεπε νὰ ἔχει τρία κλειστὰ καὶ πέντε ἀνοιχτὰ σὲ ἀναλογία. Ἢ ὅτι χρόνια ὁλόκληρα δὲν μπορεῖ νὰ καλύψει τὸ Διακονιάρη. Ἢ ὅτι χρόνια ὁλόκληρα δὲν μπορεῖ νὰ ὑπογράψει τὴν ἐπέκταση τοῦ σχεδίου πόλεως τῆς 6΄ φάσεως. Ἢ ὅτι χρόνια ὁλόκληρα δὲν μπορεῖ νὰ φτιάξει τὴ μίνι χάραξη γιὰ νὰ φύγει ἡ ὑπεραστικὴ συγκοινωνία μαζὶ μὲ λίγο καρκῖνο ἔξω ἢ ὅτι τρισήμισι χρόνια ἀρνήθηκε ἡ Κυβέρνηση τέσσερες φορές, τέσσερες ἀποφάσεις τριάντα ἕνα ἐκλεγμένων γιὰ εἴκοσι ἑκατομμύρια δρχ. δάνειο γιὰ τὶς γοῦβες, τὶς λάσπες καὶ τὴ σκόνη τῶν συνοικιῶν, τῶν συνοικιῶν ποὺ ἑφτὰ χρόνια ὁλόκληρα ὁ ἕνας ἔφτιανε μύθους ἔργα καὶ ποὺ τριάντα ὁλόκληρα χρόνια ὁ ἄλλος σκεφτόταν πῶς θὰ σώσει τὴ πόλη μὲ διεύρυνση.

Ὁ Πλυτᾶς στὶς γενικὲς γραμμὲς τοῦ προγράμματός του ἐξηγῶντας τες λέει:

«Δὲν πρόκειται νὰ γίνουμε ἐπαῖτες ζητώντας πάντοτε τὴν οἰκονομικὴ ἐνίσχυση τοῦ Κράτους, ἀλλὰ ὡς δήμαρχος θὰ ζητήσω καὶ θὰ ἐπιμείνω νὰ παύσει τὸ κράτος νὰ εἰσπράττει τοὺς πόρους τοῦ Δήμου καὶ τῶν ἄλλων Δήμων ποὺ περιέχουσε τὰ ἐσοδά τους καὶ ἀποτέλεσαν κρατικὸ ἔσοδο. Ἂν αὐτοὶ οἱ πόροι ποὺ ἀνέρχονται στὸ 10% τοῦ κρατικοῦ προϋπολογισμοῦ περιέλθουν... κ.λ.π. ... ἡ Τοπικὴ Αὐτοδιοίκηση θὰ ἀποκτήσει τὴν οἰκονομική της αὐτοτέλεια».

Ὄχι δὲν εἶναι ὄνειρο, σωστὰ