ΑΠΟ ΤΟΝ ΛΑΟΝ — ΜΕ ΤΟΝ ΛΑΟΝ ΚΑΙ ΔΙΑ ΤΟΝ ΛΑΟΝ

Η ΗΜΕΡΑ ΤΩΝ ΠΑΤΡΩΝ

ΚΑΘΗΜΕΡΙΝΗ ΠΡΩΙΝΗ — ΑΝΕΞΑΡΤΗΤΟΣ ΕΦΗΜΕΡΙΣ

ΤΕΤΑΡΤΗ 11 ΟΚΤΩΒΡΙΟΥ

Ὁ δήμαρχος κ. Ἄννινος ἔλεγε ὅτι δὲν τὸν ἐνδιέφερε ἡ λύσις τοῦ ζητήματος τοῦ "Γλαύκου" ΟΥΤΕ ΚΑΝΕΝΟΣ ΑΛΛΟΥ ΖΗΤΗΜΑΤΟΣ γιὰ νὰ ἔχει θέματα ἀντικυβερνητισμοῦ!

Ο κ. ΝΙΚΟΛΑΟΣ ΛΑ·Ι·ΝΙΩΤΗΣ ΥΠΑΙΝΙΣΣΕΤΑΙ ΣΚΑΝΔΑΛΟ ΓΙΑ ΤΟ ΤΟΥΡΙΣΤΙΚΟ ΠΕΡΙΠΤΕΡΟ

—Κύριε δήμαρχε δὲν ξέρω, σὲ ποιὸν ἦχο νὰ στὰ ψάλλω...

Στὸ προχθεσινό σου παραλήρημα, μεταξὺ τῶν ἄλλων ἀνεφέρθης καὶ στὸ δικό μου ὄνομα.

Γνωρίζεις ὅμως — ὅπως τὸ γνωρίζουν ὅλοι οἱ Πατρινοί —ὅτι καθ' ὅλη τὴν θητεία μου ὡς Δημοτικὸς Σύμβουλος ΟΥΔΕΝ ἀξίωμα ἔλαβον, ἐπομένως εἶσαι ἕνας φτηνὸς ΛΑΣΠΑΝΘΡΩΠΟΣ καὶ δημοκόπος.

Καὶ γιὰ τὴν διάσπαση τῆς δημοκρατικῆς παρατάξεως μέσα στὸ Συμβόλαιο, ΥΠΕΥΘΥΝΟΣ εἶσαι ΣΥ καὶ κανένας ἄλλος! Εἶχες δίπλα σου 21 ἔντιμους καὶ εἰλικρινεῖς Συμβούλους καὶ δὲν κατόρθωσες νὰ τοὺς κρατήσης κοντά σου, παρὰ τοὺς ἀπωθοῦσες.

Πολὺ πρὶν ἐκδηλωθοῦν φανερὰ οἱ ἀντιθέσεις, ποὺ ΕΣΥ ὑπέβαλψες καὶ προεκάλεσες, γιὰ νὰ γίνης ἀρεστὸς σὲ μιὰ πολὺ μικρὴ ὁμάδα ἀνθρώπων σου (ἢ ἐσὺ ἄνθρωπός τους), σὲ εἶχα προειδοποιήσει μ' ἐπιστολή μου, τὸν Ἰανουάριο τοῦ 1976. Ἰδοὺ τὸ κείμενο τῆς ἐπιστολῆς ἐκείνης, γιὰ νὰ τὸ διαβάσουν ὅλοι οἱ συμπολίτες:

«Ἀξιότιμε κ. Δήμαρχε,

Ἐν ὄψει τῆς νέας χρονιᾶς καὶ τῆς προσπαθείας τοῦ Δήμου γιὰ τὴν προώθηση σημαντικῶν προβλημάτων, θὰ ἤθελα νὰ ἐκθέσω τὶς σκέψεις μου σὲ ὡρισμένα σπουδαῖα, κατὰ τὴν κρίση μου, θέματα, πιστεύοντας ὅτι ἔτσι συμβάλλω στὴν κοινὴ προσπάθεια νὰ ἔχουμε ἕνα Δῆμο δυνατὸ καὶ αὐτοδύναμο, ἕνα Δῆμο ποὺ νὰ λειτουργῆ ΓΙΑ ΟΛΟΥΣ ΤΟΥΣ ΠΟΛΙΤΕΣ, ποὺ θὰ πλησιάζη καὶ θὰ προωθῆ ΤΑ ΑΙΤΗΜΑΤΑ τῶν δημοτῶν καὶ τοῦ Λαοῦ. Ἐκφράζω ταυτόχρονα καὶ μία πικρία, γιατὶ ἐμεῖς, ποὺ ἀποτελοῦμε τὴν πλειοψηφία τοῦ Δημ. Συμβουλίου δὲν δουλέψαμε ΣΥΛΛΟΓΙΚΑ, κάποτε δὲ ΟΧΙ ΚΑΙ ΔΗΜΟΚΡΑΤΙΚΑ.

1) Ὑστεροῦμε σοβαρὰ στὸν τρόπο λειτουργίας μας. Δὲν γίνονται συσκέψεις τῆς ὁμάδος τῆς πλειοψηφίας. Δὲν λαμβάνονται ἀποφάσεις στὰ κρίσιμα θέματα τοῦ Δήμου. Δὲν λειτουργοῦμε συλλογικά. Δὲν συστήσαμε ΕΠΙΤΡΟΠΕΣ ΕΡΓΑΣΙΑΣ. Δὲν κάναμε ΚΑΜΜΙΑ ΙΕΡΑΡΧΗΣΗ τῶν προ-

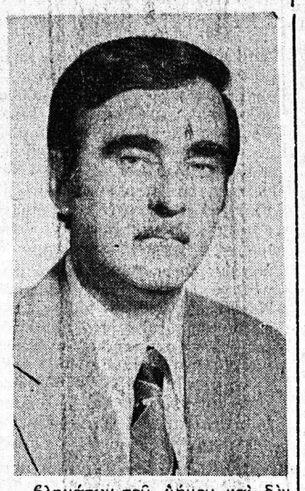

βλημάτων τοῦ Δήμου καὶ δὲν ἀπεφασίσαμε γι' αὐτὰ μέσα στὰ πλαίσια τῆς ὁμάδος μας, ἔτσι ποὺ πολλάκις ΑΝΤΙΜΑΧΟΜΑΣΤΕ ΑΛΛΗΛΟΥΣ στὶς συνεδριάσεις τοῦ Δημ. Συμβουλίου, δυσκολεύοντας τόσο τὴν ἐπίλυση τῶν προβλημάτων μας, ὅσο καὶ τὸ μέγεθος τῆς δουλειᾶς μας.

2) Παραπέρα, ἡ ταξινόμηση καὶ ἱεράρχηση τῶν αἰτημάτων μας, αἰτημάτων τῶν συνδημοτῶν μας, θὰ μᾶς ὁδηγοῦσε σὲ σωστὲς ἐνέργειες καὶ τέτοιες εἶναι ἡ σωστὴ ΕΝΗΜΕΡΩΣΗ τοῦ κοινοῦ, ἐπιμεληνένα καὶ χωρὶς ἐνδοιασμούς, καὶ ἡ ΚΙΝΗΤΟΠΟΙΗΣΗ αὐτοῦ γιὰ τὴν διεκδίκηση καὶ ἐπίτευξη τῶν δικαίων αἰτημάτων του.

3) Θέλω νὰ πιστεύω, σὰν μέλος τοῦ Δημοτικοῦ Συμβουλίου καὶ σὰν ἀνιδιοτελὴς δημοκράτης, ὅτι μπορῶ καὶ ἔχω τὴν ὑποχρέωση καὶ νὰ διαφωνῶ, σὰν ἰσότιμο μέλος, ἀνεξάρτητα ἀπὸ στενὲς κομματικὲς τοποθετήσεις ποὺ πιθανὸν νὰ ὑπάρχουν μεταξύ μας.

Ἡ ἐνασχόληση μὲ τὰ κοινὰ εἶναι μία ἐργασία πέρα ἀπὸ ἀτομικὲς ἐπιδιώξεις καὶ δὲν θὰ πρέπει νὰ ὑπάρχουν μεταξύ μας τέτοιες ἐπιδιώξεις. Θέλω νὰ πιστεύω ὅτι στὸ μέλλον θὰ πρυτανεύση ἡ συλλογικὴ ἐργασία, ἡ ἰσότιμη μεταχείρισι ἁπάντων τῶν μελῶν, μὲ γνώμονα τὸ ΣΥΜΦΕΡΟΝ ΤΗΣ ΠΟΛΕΩΣ μας».

Αὐτὰ σοῦ ἔγραφα ἔξη μῆνες μετὰ τὴν ἐγκατάστασή σου ὡς Δημάρχου. Ἀντὶ νὰ ἐπωφεληθῆς ἀπὸ τὴν φιλικὴ κριτική, ἐσὺ ἐχειροτέρεψες τὴν κατάσταση, ἴσως γιατὶ δὲν μποροῦσες νὰ κάμης καὶ ἀλλιῶς. Μοῦ ὑποσχέθηκες ὅτι θὰ ἔφερνες τὴν ἐπιστολή μου σὲ συνεδρίαση τῆς ὁμάδος καὶ δὲν τὸ ἔκαμες ποτέ. Δὲν θὰ σὲ ἄφησε ἡ μικρὴ ὁμάδα, τῆς ὁποίας εἶσαι ὑποχείριος.

Γιὰ χάρη τῆς ὁμάδας αὐτῆς δὲν ἐδίστασες νὰ «βάλης χέρι» καὶ στὸ Ταμεῖο τοῦ Δήμου. Μὲ ποιὸ δικαίωμα ἐσπατάλησες τρία ἑκατομμύρια δραχμῶν ΧΩΡΙΣ ΑΠΟΦΑΣΗ τοῦ Δημοτικοῦ Συμβουλίου γιὰ νὰ διαμορφώσης τὸ χῶρο τοῦ Τουριστικοῦ Περιπτέρου ἀντὶ νὰ φτιάξης δέκα ὑπονόμους καὶ ν' ἀνακουφίστοῦν οἱ συνοικίες—προκειμένου νὰ ἐξυπηρετήσης ἕνα μέλος τοῦ κόμματος ποὺ σὲ ὑποστηρίζει (ἢ σὲ χρησιμοποιεῖ) καὶ ὁ φίλος σου αὐτὸς μήπως ἤξερε ἐκ τῶν προτέρων, προτοῦ λάβη μέρος στὴν πλειοδοσία ἐνοικιάσεως τοῦ περιπτέρου, ὅτι θὰ τοῦ ἔκανες αὐτὸ τὸ δῶρο τῶν τριῶν ἑκατομμυρίων;

Ἀπάντησέ μου, ἂν τολμᾶς, γιὰ νὰ σοῦ πῶ καὶ ἄλλα!

Καὶ ξαναδιάβασε τὶς ἔγκυκλίους ὑπ' ἀριθ. 52408 τῆς 5.9.77, ἀριθ. 61.264 τῆς 2.11.76 καὶ 2387) 14.1.76, 20580) 19.4.76 καὶ 44092) 12.8.76 γιὰ νὰ καθρεφτιστῆς καὶ νὰ ἰδῆς πριὰ εἶναι ἡ... δημοκρατία σου (ποὺ ζητοῦσες στοιχεῖα καὶ πληροφορίες, ἀντάξιες τῆς Χούντας τοῦ φίλου σου Βιντέλλα).

Καὶ θυμήσου τί μοῦ εἶπες ἕνα βράδυ, κατεβαίνοντας ἀπὸ τὸ δημοτικὸ συμβούλιο, ποὺ εἴχαμε συζήτηση γιὰ τὸν «Γλαῦκο».

—**Ἐμένα, εἶπες παρουσίᾳ 5—6 δημοτικῶν συμβούλων, δὲν μ' ἐνδιαφέρει νὰ λυθῆ τὸ θέμα «Γλαῦκος», καὶ τὸ χειρίζομαι ἔτσι, ὥστε νὰ μένη ἄλυτο καὶ να μπορῶ ν' ἀντιπολιτεύομαι τὴν κυβέρνηση!**

Φαίνεται ὅτι αὐτὴ ἦταν ἡ «γραμμὴ» ποὺ εἶχες πάρει. (ὅλοι ξέρομε ἀπὸ ποῦ) γιὰ νὰ μὴν προωθῆται κανένα ζήτημα, ὥστε νὰ ἔχης ἐπιχειρήματα κατα της κυβερνήσεως. Ἔτσι, ὅμως, ἐτρόωσες τὸν Λαὸ καὶ τὴν Πόλη!

Τὰ εἶπες ἢ δὲν τὰ εἶπες; Μίλησε, γιὰ νὰ παρουσιασθοῦν καὶ οἱ ἄλλοι αὐτόκλητοι μάρτυρες τῆς προδοτικῆς σου προμελέτης. Καὶ ἂν τολμᾶς, ἔλα νὰ στήσουμε δημόσιο διάλογο, μπροστὰ στὸ λαό, στὴν πλατεῖα Γεωργίου, γιὰ νὰ μάθη ὁ λαὸς ΟΛΗ ΤΗΝ ΑΛΗΘΕΙΑ!

Περιμένω, λοιπόν, λαϊκέ.. ...κιτουργέφε.

ΝΙΚΟΣ ΛΑ·Ι·ΝΙΩΤΗΣ

Υ.Γ.: Ὅσο γιὰ τὸν ἰσχυρισμό σου, στὴν Ἁγία Τριάδα, ὅτι διαφώνησα γιατὶ δὲν ἔφτιαξες τὸ δρόμο Ἐγλυκάδος — Περιβολας, εἶναι ἕνα ἀπὸ τὰ ψεύματα ποὺ κυκλοφορεῖς ἐδῶ καὶ καιρό, στὴν προσπάθειά σου νὰ μὴν πῆς ἐντελῶς στὸν πάτο!

Οχι ἡ ἐξυπηρέτηση κομμάτων ἀλλὰ τὸ συμφέρον τῆς πόλεως νὰ μᾶς ὁδηγήση τὴν Κυριακή!

Τοῦ κ. ΠΑΝΑΓΙΩΤΗ ΡΟΔΟΠΟΥΛΟΥ

Ὑποψηφίου Δημοτικῆς Συνεργασίας

Φίλοι Συμπολίτες,

Ἡ πόλη μας ἔχει μεγάλη ἱστορία καὶ μεγαλύτερη παράδοση, ἀλλὰ ταυτόχρονα ἔχει μεγάλα προβλήματα καὶ μεγαλύτερες ἀνάγκες.

Ὁ πληθυσμὸς της αὐξήθηκε καὶ τὰ προβλήματά της εἶναι καὶ πολλὰ καὶ ἐπείγοντα. Γι' αὐτὸ ἔχει ἀνάγκη δημοτικῆς ἀρχῆς ἱκανῆς, δραστηριας, σοβαρῆς καὶ ὑπεύθυνης. Μόνον ἔτσι μπορεῖ νὰ ἀντιμετωπισθοῦν τὰ καθημερινὰ καὶ ζωντανὰ προβλήματά της. Δυστυχῶς κατὰ τὴν διαρρεύσασαν τετραετίαν, ἐδοκιμάσαμε ὅλοι μας ἐκπλήξεις καὶ ἀπογοητεύσεις. Ὁ ἐκλεγεὶς μὲ πρωτοφανῆ πλειοψηφία Δήμαρχος ὄχι μόνον δὲν ἐργάσθηκε καὶ δὲν ἔπραξε τίποτε ἀπολύτως, ἀλλὰ τοὐναντίον, μὲ τὶς πράξεις καὶ τὶς παραλείψεις του, μὲ τοὺς λόγους του καὶ τὶς ἐνέργειές του προκαλοῦσε τὴν ἀγανάκτηση ὅλων τῶν κατοίκων τῆς πόλεως.

Ὁ ἀπερχόμενος Δήμαρχος ἐσκυβάλησε θεσμοὺς καὶ ἀξιώματα καὶ ἐμείωσε τὸ κῦρος τῶν Δημοκρατικῶν μας θεσμῶν. Καθημερινῶς παριστάμεθα μάρτυρες συνεχῶν διαπληκτισμῶν στὶς συνεδριάσεις τοῦ Δημοτικοῦ Συμβουλίου, ἀνεπιτρέπτων καὶ ἀπαραδέκτων ἐπεισοδίων στὶς Ἐθνικὲς ἑορτὲς καὶ στὶς ἄλλες ἐπίσημες τελετές, τῶν ὁποίων ἤρωας ἦταν ὁ Δήμαρχος.

Κατὰ τὴν τετραετία ποὺ πέρασε κανένα ἔργο δὲν ἐκτελέστηκε, ὄχι διότι δὲν ἐδίδοντο χρήματα, ἀλλὰ διότι ὁ Δήμαρχος ἤρνειτο νὰ τὰ πάρη προσφερόμενα ἀπὸ τὰς Κρατικὰς Ὑπηρεσίας. Καὶ ὁ Δήμαρχός μας ἀντὶ νὰ ἀπασχολῆται, ὅπως εἶχε ὑποχρέωση, μὲ τὴ λύση τῶν προβλημάτων τῆς πόλεως καὶ τῶν συνοικισμῶν της, ἀπησχολεῖτο μὲ τὴν ἐπίλυση τῶν ...«παγκοσμίων ζητημάτων». Ἀποτέλεσμα τῆς συμπεριφορᾶς του αὐτῆς ἦταν νὰ μὴ κάμη τίποτε στὸν Δῆμο, καὶ οἱ δημότες ἀγανακτισμένοι, τὸν σχολίαζαν καθημερινά, μειώνοντας ἀθελήτως τοὺς Δημοκρατικούς μας θεσμούς. Τὸ ἴδιο τὸ Συμβούλιό του διαλύθηκε καὶ τὸν ἀπεδοκίμασε. Ποιὰ ἄλλη ἀπόδειξη χρειάζεται γιὰ τὴν ἀκαταλληλότητά του; Οὐδέποτε ἄλλοτε ἡ Δημοτικὴ ἀρχὴ Πατρῶν ἐσημείωσε τέτοια κατάπτωση!

Στὶς δημοτικὲς ἐκλογὲς δὲν πρέπει νὰ τίθεται θέμα κομματικό. Ὁ οἱοσδήποτε Δήμαρχος ὀφείλει νὰ συνεργάζεται μὲ κάθε Κυβέρνηση ποὺ ἐκλέγει ὁ λαός, γιὰ τὴν ἐξυπηρέτηση τῶν καθημερινῶν ἀναγκῶν καὶ συμφερόντων τοῦ Δήμου. Ἡ ἀντιδικία μὲ τὶς Κρατικὲς ὑπηρεσίες εἶναι πράξη, τὸ λιγώτερο ἀνόητη, πρᾶγμα τὸ ὁποῖον ἀντιλαμβάνεται καὶ ὁ ἀφελέστερος τῶν ἀνθρώπων.

Ἤδη ἐπίκεινται οἱ δημοτικὲς ἐκλογές. Ὁ λαὸς τῆς πόλεως, ἔχει χρέος νὰ σταθμίση τὰ γεγονότα καὶ τὴν πο-

λιτεία τῆς τετραετίας καὶ νὰ ψηφίση, τιθέμενος ἐνώπιον τῆς εὐθύνης του. Θὰ εἶναι ἔγκλημα κατὰ τῆς πόλεως, νὰ ἐπακολουθήση καὶ δεύτερη τετραετία. Τότε, τὴν εὐθύνη θὰ ἔχουν οἱ ἴδιοι οἱ δημότες, ποὺ συνείργησαν μὲ τὴν ψῆφο τους.

Ὁ Δῆμος Πατρῶν ἔχει ἀνάγκη ἄμεση ἀπὸ σοβαρὴ καὶ ὑπεύθυνη δημοτικὴ ἀρχή, ἀπὸ ἑνωμένο καὶ συνεργαζόμενο Δημοτικὸ Συμβούλιο γιὰ τὰ τόσα τεράστια προβλήματα τῆς πόλεως καὶ τῶν συνοικισμῶν της.

Ὁ Πατραϊκὸς λαός, ἔξω ἀπὸ κάθε κομματικὸ ὑπολογισμὸ πρέπει σοβαρὰ καὶ ὑπεύθυνα νὰ σκεφθῆ καὶ νὰ ψηφίση. Πρέπει ὁ κάθε δημότης νὰ ἀσχοληθῆ μὲ τὸ Δῆμο σὰν προσωπικὸ του ζήτημα. Γιατὶ ἀκριβῶς ὁ Δῆμος ἀφορᾶ καὶ ἐνδιαφέρει καὶ τὸν τελευταῖο δημότη. Ὁ Δήμαρχος μὲ πλήρη συνείδηση τῶν ὑποχρεώσεών του, πρέπει νὰ ἐργασθῆ γιὰ τὰ συμφέροντα καὶ τὶς ἀνάγκες τοῦ Δήμου μας καὶ ἰδιαίτερα τῶν συνοικισμῶν κατ' προαστείων. Πρέπει νὰ ἀποκαταστήση τὴν σοβαρότητα καὶ ὑπευθυνότητα στὴ δημοτικὴ ἀρχή, ποὺ τελευταίως ἔχει ἐκλείψει. Νὰ θεωρήση καὶ νὰ ἀντιμετωπίζει ὅλους τοὺς δημότες ὡς ἴσους μὲ ἴσα δικαιώματα καὶ χωρὶς διάκριση. Στὸ Δῆμο δὲν ὑπάρχει κόμμα. Ὑπάρχουν μόνο δημότες καὶ ἀνάγκες. Καὶ αὐτὲς πρέπει νὰ προσπαθήση νὰ ἱκανοποιήσει.

ΠΑΝ. ΡΟΔΟΠΟΥΛΟΣ
Δερματέμπορος
Ὑποψήφιος
Δημοτικὸς Σύμβουλος
ΓΕΩΡΓ. ΠΑΠΑΓΙΑΒΗ

ΔΗΜΟΤΙΚΗ ΣΥΝΕΡΓΑΣΙΑ

ΠΑΠΑΓΙΑΒΗΣ ΓΕΩΡΓΙΟΣ
ΥΠΟΨΗΦΙΟΣ ΔΗΜΑΡΧΟΣ

ΑΛΕΞΑΝΔΡΟΠΟΥΛΟΥ Ἀντωνία, ὑπάλληλος ΔΕΗ
ΑΛΕΞΟΠΟΥΛΟΣ Θεόδ., συντ. διδηροδρομικός
ΑΝΑΓΝΟΥ Δημήτρ., ὑπάλληλος χαρτοποιΐας
ΑΝΑΓΝΩΣΤΟΠΟΥΛΟΣ Ἀθαν., ἔμπορος.
ΑΝΑΓΝΩΣΤΟΠΟΥΛΟΣ Παναγ., ἐπιστ. διευθυντ. Κέντρου Ἐρευνῶν
ΑΝΔΡΕΟΠΟΥΛΟΣ Κωνστ., συνδικαλιστής, ἀρτεργάτης
ΑΝΔΡΟΥΤΣΕΛΗΣ Ἰω., μηχανολόγος — μηχανικός
ΑΠΟΣΤΟΛΟΠΟΥΛΟΣ Εὐστ., μηχανικὸς — ἐργολήπτης ΔΕ
ΑΠΟΣΤΟΛΟΠΟΥΛΟΣ Παν., ποτοποιός
ΑΣΗΜΑΚΟΠΟΥΛΟΣ Παῦλος, πρόεδρος κρεοπωλῶν
ΑΧΕΙΜΑΣΤΟΣ Θεόδ., ἐργατ. συνδικαλιστής
ΒΓΕΝΟΠΟΥΛΟΣ Γεώργιος, δικηγόρος
ΒΕΝΤΟΥΡΗΣ Εὐστ., ἐργολάβος οἰκοδ. ἐπιχειρήσεων
ΒΕΡΤΣΙΩΤΗΣ Κωνστ., οἰκονομολόγος—σύμβουλος ἑταιριῶν
ΓΑΣΠΑΡΙΝΑΤΟΣ Παν., κεραμοποιός
ΓΡΑΜΜΕΝΙΔΗΣ Ἄγγ., χημικός
ΔΕΒΒΕΣ Γεώργιος, ἰδιωτικὸς ὑπάλληλος
ΔΙΔΑΧΟΣ Ἀντώνιος, δικηγόρος
ΔΙΔΑΧΟΣ Παν., πρόεδρος πτυχ. μηχανικῶν αὐτοκινήτων
ΕΥΘΥΜΙΟΥ Γεωργ., τμηματάρχης Πειραϊκῆς — Πατραϊκῆς
ΖΑΧΑΡΑΚΗΣ Γεώργ., ὑπάλληλος ΔΕΗ
ΖΑΧΑΡΑΤΟΣ Ἰω., πολ. μηχανικός
ΖΗΣΙΜΟΠΟΥΛΟΣ Λεων., ἐργοδηγός
ΚΑ·Ι·ΜΑΚΑΣ Βασ., ἔμπορος
ΚΑΛΟΓΕΡΟΠΟΥΛΟΣ Βασ., γραμματεὺς ἠλεκτροτεχνιτῶν
ΚΑΝΙΣΤΡΑΣ Ἰω., ἐμπορεπιχειρηματίας
ΚΑΡΑΠΑΝΟΣ Ἀνδρέας, ἔμπορος ἀποικιακῶν
ΚΑΤΣΑΡΟΣ Ἀνδρ., ἐκτελωνιστής
ΚΑΦΕΖΑΣ Γεώργ., δικηγόρος
ΚΟΚΚΑΛΗΣ Βασίλειος, τ. συμβολαιογράφος
ΚΟΚΚΙΝΟΣ Γεώργιος πρόεδρος κουρέων — κομμωτῶν
ΚΟΥΤΣΟΥΚΟΣ Παν., κτηματίας
ΚΡΟΥΣΚΑ Καλλιόπη, ἀρχιτέκτων
ΚΥΔΩΝΙΑΤΗΣ Εὐθ., τ. πρόεδρος Παμπικρασιατικοῦ
ΛΑ·Ι·ΝΙΩΤΗΣ Νικ., βιομήχανος
ΜΑΝΤΕΛΗΣ Δημ., φαρμακοποιός
ΜΑΡΙΝΑΚΗΣ Παῦλος, δικηγόρος
ΜΑΡΤΑΤΟΣ Γεωργ., κτηματομεσίτης
ΜΕΛΙΣΣΑΡΟΠΟΥΛΟΣ Χαρ., ἔμπορος
ΜΠΑΡΛΟΣ Κωνστ., ἰατρὸς
ΜΠΟΝΑΝΟΣ Γεωργ., δικηγόρος
ΜΥΛΩΝΑΣ Θεμιστ., ἀξιωματικὸς ἐ.ἀ.
ΝΙΚΟΛΑΚΟΠΟΥΛΟΣ Ἀνδρ., οἰκονομολόγος
ΝΙΚΟΛΟΠΟΥΛΟΥ Θεώνη, καθηγήτρια Ἀγγλικῆς
ΠΑΝΑΓΙΩΤΟΠΟΥΛΟΣ Στασινός, ἐπ. ἐπιθ. Δημ. Ἐκ)σεως
ΠΕΤΟΥΣΗΣ Κωνστ., φανοποιὸς αὐτοκινήτων
ΠΕΤΡΟΠΟΥΛΟΣ Παν. (Τάκης) ἐπίτ. δικηγόρος
ΠΕΤΤΑΣ Ἰω., ἀρτοποιός
ΡΟΔΟΠΟΥΛΟΣ Παν., δερματέμπορος
ΣΑΚΕΛΛΑΡΟΠΟΥΛΟΣ Νικ., πρόεδρος ὑπαλλήλων ΟΤΕ
ΣΙΝΟΣ Φώτιος, ἐργολάβος
ΣΚΑΜΝΑΚΗΣ Δημ., πτυχ. πολιτ. ἐπιστημῶν
ΣΚΟΥΡΤΑΣ Ἰω., δικηγόρος
ΣΚΡΟΠΟΛΙΘΑ Ἀδαμαντία, δικηγόρος
ΣΤΑΜΑΤΟΠΟΥΛΟΣ Γρηγ., ἔμπορος
ΣΤΑΜΟΣ Χρῆστος, συντ. δημοτ. ὑπάλληλος
ΤΑΡΑΠΕΡΑΣ Ἄγν., ἰατρός
ΤΣΑΦΟΥΛΙΑΣ Ἰω., ἔμπορος
ΤΣΙΛΗΡΑΣ Νικ., ἰατρός
ΦΑΡΜΑΚΗΣ Παν., βιοτέχνης
ΦΙΛΟΠΟΥΛΟΣ Παν., ἐμπ. ἀντιπρόσωπος
ΧΡΥΣΟΠΟΥΛΟΣ Σταῦρος, γραμματεὺς ὑπεραστ. ΚΤΕΛ

ΣΧΟΛΗ ΟΔΗΓΩΝ Ο "ΙΚΑΡΟΣ"
ΠΑΤΡΑΙ
ΒΩΜΑ Γ. ΜΑΡΑΓΚΟΥ
ΑΓ. ΓΕΩΡΓΙΟΥ 94 - ΤΗΛ. 275-953

ΕΛΕΥΘΕΡΟΝ ΒΗΜΑ ΤΗΣ «ΗΜΕΡΑΣ»

ΤΙ ΕΠΡΑΞΕ στὴ θητεία του ὁ κ. Ἄννινος;

ΘΕΩΡΕΙΤΑΙ ΔΗΜΑΡΧΟΣ ΑΠΟΤΥΧΗΜΕΝΟΣ

ΑΡΘΡΟ ΤΟΥ ΣΥΜΠΟΛΙΤΟΥ κ. Ι. ΠΑΠΑΔΟΠΟΥΛΟΥ

Εἶναι γεγονὸς ὅτι κάθε ἐκλογὴ ἀποτελεῖ καὶ μία πολιτικὴ πράξη. Ἔτσι λοιπὸν οἱ Δημοτικὲς ἐκλογὲς τῆς 15ης Ὀκτωβρίου ἀποτελοῦν ἕνα πολιτικὸ γεγονός. Καὶ εἶναι πολιτικὸ γεγονὸς γιατὶ ὁ ἀγώνας τῶν Δήμων γιὰ τὴν ἀποκατάσταση τοῦ θεσμοῦ τῆς Αὐτοδιοίκησης, ἐκτὸς τοῦ ὅτι εἶναι σημεῖο ἀντίθεσης μὲ τὴν Κεντρικὴ ἐξουσία, εἶναι καὶ σημεῖο ἕνωσης τοῦ λαοῦ. Καὶ εἶναι δίκαιος ὁ ἀγώνας αὐτός, γιατί, σὲ τελευταία ἀνάλυση, εἶναι παράξενο καὶ ἀκατανόητο οἱ πράξεις καὶ οἱ ἀποφάσεις τῆς Τοπικῆς Αὐτοδιοίκησης νὰ μπαίνουν κάτω ἀπὸ τὸν ἔλεγχο καὶ τὴν κρίση τοῦ οἱουδήποτε ὑπαλλήλου τῆς κεντρικῆς ἐξουσίας.

Ὅλ' αὐτὰ εἶναι σωστὰ καὶ δίκαια. Δὲν εἶναι ὅμως οὔτε σωστό, οὔτε δίκαιο νὰ θεωρεῖται ἐπιτυχημένος Δήμαρχος, ὁ ὁποιοσδήποτε δήμαρχος. ὅποιος ἐκλέγεται ἢ ὑποδεικνύεται μὲ ὄχι πολιτικά, ἀλλὰ μόνο μὲ στενὰ κομματικὰ κριτήρια. Γιατὶ ἂν ἡ ἐπιλογὴ στηριζόταν σὲ πολιτικὰ κριτήρια θὰ ἔπρεπε νὰ ὑποδειχθοῦν καὶ πάλι, τόφο ὁ Δήμαρχος Ἀθηναίων κ. Παπαθεοδώρου, ὅσο καὶ ὁ κ. Βουλόδημος τοῦ Πειραιᾶ καὶ ἄλλοι ἄλλων πόλεων.

Δὲν ὑποδείχτηκαν, ὅμως, γιατὶ ἀπέτυχαν σὰν Δήμαρχοι, ὅπως ἀπέτυχε — καὶ μάλιστα παταγωδῶς — καὶ ὁ Δήμαρχος τῆς Πάτρας κ. Θεόδωρος Ἄννινος.

Πρέπει νὰ λέμε τὴν ἀλήθεια! Ὁ κ. Ἄννινος, μὲ Παμπατραϊκὴ ὁμορφωνία, θεωρεῖται ἀποτυχημένος Δήμαρχος. Ἂς ἀναφέρουν, λοιπὸν τὰ κόμματα ποῦ ἐστήριξαν τὴν ἀπόφασή τους νὰ ὑποδείξουν καὶ πάλι τὸν κ. Ἄννινο; Ποιὰ εἶναι τὰ ἔργα ποὺ ἔκανε στὰ τριάμιση χρόνια τῆς Δημαρχιακῆς του θητείας; Τοὺς δρόμους τῶν Συνοικιῶν ποὺ πνίγονται στὴ λάσπη καὶ στὴ σκόνη, ἀσφαλτόστρωσε; Παιδικὲς χαρὲς ἢ βρεφικοὺς σταθμοὺς ἔστησε; Βελτίωσε τὸν φωτισμό; Ἀπομάκρυνε τὶς καρκινογόνες βιομηχανίες καὶ βιοτεχνίες; Βελτίωσε τὴν τεχνικὴ Ὑπηρεσία τοῦ Δήμου; Ἢ μήπως ἐπειδὴ μετέτρεψε τὴν πιὸ καθαρὴ πόλη τῆς Ἑλλάδας — αὐτὴ τὴν φήμη εἶχε ἡ Πάτρα — σὲ σκουπιδότοπο μὲ ἀποτέλεσμα νὰ ἐμφανισθῆ καὶ ἡπατίτιδα στὴν πόλη μας — ὅπως ἔγραψαν τὸν Αὔγουστο τοῦ 1977 οἱ ἐφημερίδες — τὸν στηρίζουν τὰ κόμματα; Ποῦ εἶναι ἡ ταύτιση λαϊκῆς βάσης καὶ κομμάτων; Γιὰ ποιὰ «βάση» μιλοῦν; Ἀφοῦ ἡ βάση ἔχει κηρυχθεῖ ἐναντίον τοῦ κ. Ἄννινου, πῶς προχώρησαν τὰ κόμματα στὴ στήριξή τους; Μήπως τὸν ἐστήριξαν γιὰ τὸ «ΕΔΩ ΘΑ ΓΙΝΕΙ ΤΟ ΑΕΡΟΔΡΟΜΙΟ ΤΗΣ ΠΑΤΡΑΣ», ποὺ μόνο τὰ εἰρωνικὰ σχόλια προκαλεῖ ἡ μήπως γιὰ τὸ κρεμασμένο αἴτημα τοῦ «ΓΑΑΥΚΟΥ» ποὺ ἀποτελεῖ τὸ πιὸ θλιβερὸ ντοκουμέντο τῆς τρομερῆς ἀδυναμίας καὶ ἀνικανότητας τοῦ κ. Ἄννινου, νὰ χειριστεῖ σωστὰ ἕνα καυτὸ θέμα; Δὲν εἶναι ἐπιτυχημένος Δήμαρχος αὐτὸς ποὺ κυκλοφορεῖ μὲ ποδήλατο, μὲ «ἁπλότητα» ἢ ἐξεζητημένος. Οὔτε εἶναι ἐπιτυχημένος Δήμαρχος αὐτὸς ποὺ ἀποχωρεῖ ἀπὸ μιὰ τελετή, γιατὶ δὲν τηρήθηκε τὸ ὅποιο πρωτόκολλο, οὔτε φυσικά, αὐτὸς ποὺ στήνει κάποια «βιοτεχνία» ψηφισμάτων. Ὅλα αὐτὰ μᾶς κάνουν νὰ ἀναρωτηθοῦμε πῶς τὸν ὑπέδειξαν τὰ κόμματα καὶ μάλιστα κόμματα ποὺ καὶ Δημοκρατικὰ εἶναι καὶ γιὰ τὴν ἀνάπτυξη καὶ πρόοδο τοῦ λαοῦ ἀγωνίζονται; Πῶς εἶναι δυνατὸν νὰ παραβλέπουν τὴν κλασσικὴ ἀνικανότητα ἑνὸς Δημάρχου καὶ νὰ ἐξακολουθοῦν νὰ τὸν στηρίζουν;

Τότε, γιατὶ δὲν ἔγινε τὸ ἴδιο στὴν Ἀθήνα καὶ τὸν Πειραιᾶ καὶ ἀλλοῦ; Εἶναι φανερὸ ὅτι τὸ πρόβλημα τῶν Πατρῶν μετατοπίστηκε σὲ καθαρὰ κομματικὴ βάση. Παζαρέματα κομματικά. Πέρνω ἐδῶ, δίνω ἐκεῖ. Καὶ ὅλα αὐτὰ χωρὶς νὰ σκεφθοῦν οὔτε γιὰ μιὰ στιγμὴ τὴν πόλη, χωρὶς νὰ ἀναρωτηθοῦν τὶ λέει ὁ λαός. Εἶναι σωστὴ μιὰ τέτοια θέση; Ὄχι! Καὶ αὐτὸ τὸ «ὄχι» τὰ ἀποδέχονται καὶ τὰ μέλη καὶ οἱ ὀπαδοὶ καὶ οἱ φίλοι τῶν κομμάτων ποὺ στηρίζουν τὴν ὑποψηφιότητα τοῦ κ. Ἄννινου. Εἶναι ἀποκαρδιωτικὸ τὸ φαινόμενο.

Αὐτὰ γιὰ τὸν κ. Ἄννινο ὑποψήφιο Δήμαρχο Πατρῶν ποὺ τὸν στηρίζουν ἀποκλειστικὰ καὶ μόνο οἱ ἡγεσίες τῶν κομμάτων.

Ἀπὸ τὴν ἄλλη μεριὰ εἶναι ὁ «Δήμαρχος» τῆς 7ετίας κ. Γκολφινόπουλος. Πιστεύω ὅτι λόγοι ἀξιοπρεπείας καὶ σοβαρότητας δὲν μᾶς ἐπιτρέπουν ν' ἀσχοληθοῦμε σοβαρὰ μὲ τὴν περίπτωση. Δὲν τὴ συζητᾶμε λοιπόν. Ἔτσι, ὁ Λαὸς τῆς Πάτρας βρέθηκε μπρὸς στὸ τραγικὸ δίλλημα νὰ διαλέξει ἀνάμεσα σὲ δύο κακά. Σ' ἕναν ἀπαράδεκτο ὑποψήφιο καὶ σ' ἕνα ἀνίκανο Δήμαρχο. Ἔτσι, τὴν κρίσιμη γιὰ τὴν Πάτρα ὥρα ἀκούστηκε αὐτὴ ἡ ἴδια ἡ φωνὴ τοῦ λαοῦ μὲ τὴν παρουσία το