ΓΕΡΜΑΝΙΚΗΣ ΚΑΤΑΣΚΕΥΗΣ ΟΙ ΜΙΣΕΣ ΠΛΩΤΕΣ ΔΕΞΑΜΕΝΕΣ ΠΟΥ ΥΠΑΡΧΟΥΝ

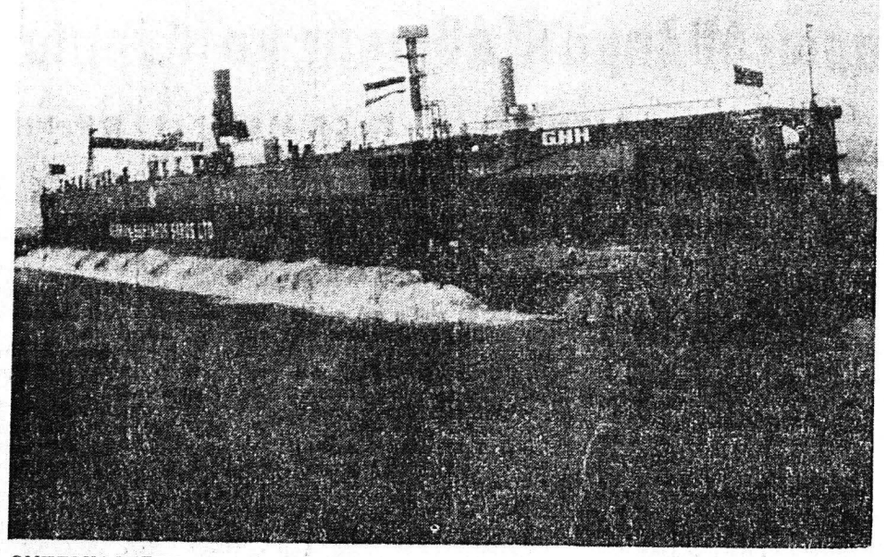

ΟΜΠΕΡΧΑΟΥΖΕΝ. Ἡ ἀνώνυμη ἑταιρία Στερκάντε, κατασκεύασε τὰ τελευταῖα 20 χρόνια 30 πλωτὲς δεξαμενὲς περίπου. Ἀπὸ τὴν ἐπιχείρηση αὐτὴ τῆς Δυτικῆς Γερμανίας προέρχονται περισσότερες ἀπὸ τὶς μισὲς πλωτὲς δεξαμενὲς ποὺ λειτουργοῦν στὸν κόσμο. Πολλὲς χῶρες τῆς Εὐρώπης, μεταξὺ τῶν ὁποίων καὶ ἡ Ἑλλάς, ἀλλὰ καὶ οἱ Ἡνωμένες Πολιτεῖες καὶ πολλὲς ἄλλες χῶρες ἔχουν παραγγείλει τὶς πλωτὲς δεξαμενὲς αὐτῶν στὴν γνωστὴ αὐτὴ γερμανικὴ ἐπιχείρηση. Ἡ πιὸ παλιὰ δεξαμενή, ποὺ κατασκευάστηκε πρὶν ἀπὸ 100 χρόνια, λειτουργεῖ ἀκόμα σήμερα στὴν βόρειο Γερμανία στὸ λιμάνι τοῦ Κιέλου, στὴν Βαλτική. Ἡ νεώτερη, μία πλωτὴ δεξαμενὴ μὲ ἴδιον βάρος 16.000 τόννους καθελκύθηκε τὸν περασμένο Αὔγουστο γιὰ τὴν Ἑλλάδα. Μπορεῖ νὰ κρατάει πλοῖα νεκρῆς χωρητικότητος ὡς 40.000 τόννους.

Τὸν Ὀκτώβριο ἐξ. καθελκύεται μία ἄλλη δεξαμενὴ 16000 τόννων γιὰ τὸ Περού. Τὸ ταξίδι θὰ διαρκέσει τρεῖς μῆνες περίπου, γιατὶ δὲν μπορεῖ νὰ περάσει ἡ δεξαμενὴ λόγω τοῦ μεγέθους της ἀπὸ τὴν διώρυγα τοῦ Παναμᾶ καὶ πρέπει νὰ ρυμουλκηθεῖ ἀπὸ τὸ ἀκρωτήριο Χόρν. Ἡ μεγαλύτερη δεξαμενὴ ποὺ κατασκεύασε ὡς τώρα ἡ Στερκάντε ἦταν ἡ πλωτὴ δεξαμενὴ 36.000 τόννων, παραγγελία τῶν Ἡνωμένων Πολιτειῶν Ἀμερικῆς. Στὴν δεξαμενὴ αὐτὴ μποροῦν νὰ καθαριστοῦν καὶ νὰ ἐπισκευαστοῦν πλοῖα νεκρῆς χωρητικότητος ὡς 120 τόννων. Ἡ Στερκάντε ξεπερνάει ἀκόμα κι' αὐτὸ τὸ ρεκόρ γιατὶ μπορεῖ νὰ κατασκευάσει πλωτὲς δεξαμενὲς μὲ ἴδιον βάρος 100.000 τόννων ποὺ μποροῦν νὰ δεχθοῦν πολὺ μεγαλύτερα πλοῖα.

Προβλήματα τοῦ σύγχρονου κόσμου

Ο ΜΑΥΡΟΣ ΧΡΥΣΟΣ

Χλιδὴ καὶ διαφθορά, μίση καὶ πόλεμοι

8ὃν

Τὸ 1957, ὁ Ταρικὶ ἦτο ἡλικίας 32 ἐτῶν. Υἱὸς ἑνὸς δημοσίου ὑπαλλήλου, εἶχεν ἀποσταλῆ διὰ σπουδὰς εἰς τὸ πανεπιστήμιον τοῦ Καΐρου εἰς τὸ τέλος τοῦ Β' παγκοσμίου πολέμου. Ἐνῶ ἐσπούδαζε (λαβὼν τελικῶς δίπλωμα γεωλόγου), εἶχε συνδεθῆ διὰ φιλίας μὲ Αἰγυπτίους νέους, τρέφοντας ἐχθρικὰ αἰσθήματα κατὰ τῶν Βρετανῶν καὶ τῆς μοναρχίας, καὶ ἡ ριζοσπαστικὴ ἰδεολογία των τοῦ εἶχε φανῆ πολὺ ἐνδιαφέρουσα. Οἱ Αἰγύπτιοι ἐκεῖνοι νέοι ἐπρόκειτο μετὰ τρία ἔτη, νὰ γίνουν οἱ θερμότεροι ὁπαδοὶ τοῦ Νάσσερ. Μετὰ τὸ Κάϊρον, ὁ Ἀβδουλλὰχ Ταρικὶ εἶχε φοιτήσει ἐπὶ τινα ἔτη εἰς τὸ πανεπιστήμιον τοῦ Τέξας λαβὼν τὸ 1947 δίπλωμα πετρελαϊκῆς γεωλογίας, ἀκολούθως δὲ εἶχε παρακολουθήσει ἐπὶ ἓν ἔτος μαθήματα μετεκπαιδεύσεως ὀργανωθέντα ὑπὸ τῆς Τέξας "Οϊλ Κόμπανυ, μιᾶς ἐκ τῶν κυριωτέρων μετόχων τῆς Ἀράμκο.

Προφανῶς, μολονότι ὁ ἴδιος ὁ Ἀβδουλλὰχ Ταρικὶ δὲν ὡμίλησε ποτὲ περὶ αὐτῶν, ὡρισμένα γεγονότα, ἐπισυμβάντα κατὰ τὴν ἐποχὴν ἐκείνην, εἶχον ἐπηρεάσει εἰς τὸν Ταρικὶ δυσμενῆ αἰσθήματα διὰ τοὺς Ἀμερικανούς. Ὅταν ἐπανέκαμψεν εἰς τὴν Σαουδικὴν Ἀραβίαν, ἀπεστείλθη τὴν θέσιν, τὴν ὁποίαν τοῦ προσέφερεν ἡ Ἀράμκο, προτιμήσας νὰ καταλάβῃ μίαν θέσιν κατωτέρου ὑπαλλήλου τῆς διευθύνσεως ὀρυχείων, ἐκτελοῦντος χρέη συνδέσμου μὲ τὴν κεντρικὴν ἔδραν τῆς Ἀράμκο, εἰς Νταχράν. Κατὰ τὰ φαινόμενα, συνέβησαν καὶ πάλιν πράγματα, τὰ ὁποῖα ἔθιξαν δεινῶς τὸν Ταρικὶ καὶ ἐνίσχυσαν τὴν ἀντιπάθειάν του διὰ τὴν ἀμερικανικὴν ἑταιρείαν.

Ὅσον ἀφορᾷ εἰς τὴν συμπεριφορὰν της ἔναντι τῶν ὑπαλλήλων της, τίποτε τὸ μπεμπτὸν δὲν ἠμπορεῖ νὰ καταλογισθῆ εἰς τὴν Ἀράμκο: Ἡ πολιτικὴ τῆς ἑταιρείας ἀποβλέπει εἰς τὸ νὰ τοὺς βοηθῆ κατὰ τὸν καλύτερον δυνατὸν τρόπον, νὰ τοὺς μορφώνῃ, νὰ ἐκπαιδεύῃ τὰ τέκνα των, νὰ δανείζῃ εἰς αὐτοὺς χρήματα διὰ τὴν ἀνέγερσιν οἰκίας, τέλος νὰ τοὺς ἐπιμορφώνῃ χάριν τῆς προαγωγῆς των. Ὅταν ἀρχίσουν νὰ ἀνέρχωνται τὰς βαθμίδας, γίνονται δεκτοὶ ἀσμένως ὑπὸ τῶν Ἀμερικανῶν συναδέλφων των, οἱ ὁποῖοι συνάπτουν εὐκόλως δεσμοὺς φιλίας μετ' αὐτῶν. Ἀντιθέτως, ἔναντι τῶν κατωτέρων ὑπαλλήλων τῆς σαουδαραβικῆς διοικήσεως, οἱ ὑπεύθυνοι τῆς Ἀράμκο συμπεριφέρονται συνήθως κατὰ τρόπον ἀπότομον καὶ ὑπεροπτικόν, ἐπιφυλάσσοντες τὶς εὐγένειες εἰς τοὺς σεῖχηδες καὶ τοὺς ὑπουργοὺς καὶ περιφρονοῦντες τὴν «μαρίδα».

Πολλὰ εἰκάζονται περὶ τῆς αἰτίας τοῦ μίσους, τὸ ὁποῖον ἔτρεφεν ὁ Ταρικὶ κατὰ τῶν Ἀμερικανῶν ἰθυνόντων τῆς Ἀράμκο. Λέγεται ὅτι διεπληκτίσθη σφοδρῶς μὲ ἕνα ἐξ αὐτῶν, καταγόμενον ἀπὸ τὸ Τέξας, ἤ, ὡς ἰσχυρίζονται μερικοί κάποιος ἐκ τῶν διευθυντῶν τὸν ἄφησε μίαν ἡμέραν ἐπὶ δύο ὥρας νὰ ψήνεται εἰς τὸν ἥλιον, ἐνῶ ὁ ἴδιος ἀνεπαύετο ἐντὸς ἑνὸς αὐτοκινήτου ἐφωδιασμένου μὲ σύστημα κλιματισμοῦ. Τὸ βέβαιον εἶναι, πάντως, ὅτι ὁ νεαρὸς Σαουδάραψ ἔτρεφεν ἀδυσώπητον μῖσος κατὰ τῆς Ἀράμκο καὶ τῶν Ἀμερικανῶν.

Τὸ 1957, ὁ κατώτερος οὗτος ὑπάλληλος τῆς διευθύνσεως τῶν ὀρυχείων εἶχε γίνει γενικὸς διευθυντής, ἐπὶ τῇ σαουδαραβικῇ κυβερνήσει τοῦ ὑπουργείου τῶν πετρελαίων καὶ τοῦ ὀρυκτοῦ πλούτου. Ἀλλὰ ἡ ταχεῖα ἄνοδος τοῦ Ἀβδουλλὰχ Ταρικὶ εἰς τὴν ἀνωτέραν αὐτὴν ὑπεύθυνον θέσιν, ἐδόλωμα εἶχε μεταβάλει τὰ μύχια αἰσθήματά του κατὰ τῶν Ἀμερικανῶν. Γιὰ ὅλ[illegible] μαλίας του μετὰ [illegible] τῶν [illegible] ἐργατῶν του, ἀνεφέρετο μετὰ πικρίας εἰς τὸν ἀμερικανικὸν οἰκονομικὸν ἰμπεριαλισμὸν καὶ εὗρισκε πειστικὰ ἐπιχειρήματα — ἦτο ἔξοχος ἀγοραστής — διὰ νὰ ὑπογραμμίσῃ τὴν ἀνάγκην νέας πολιτικῆς εἰς τὴν ἐκμετάλλευσιν τῶν πετρελαίων τῆς Σαουδικῆς Ἀραβίας, οὕτως ὥστε νὰ τεθῆ τέρμα εἰς τὸ μονοπώλιον τῆς Ἀράμκο.

Τὸ ἔδαφος τῆς Σαουδικῆς Ἀραβίας περιελάμβανε καὶ μίαν ζώνην ἐξαιρετικῶς ἐλπιδοφόρον μακρὰν τῶν ἐκτεταμένων ἐκχωρήσεων, ποὺ εὑρίσκοντο ὑπὸ τὸν ἔλεγχον τῆς Ἀράμκο. Ἦτον τὸ τμῆμα τῆς ὀφαλοκρηπίδος, τὸ ὁποῖον ἐξετείνετο εἰς τὰ ἀνοικτὰ τῆς οὐδετέρας ζώνης, ποὺ ἀνῆκεν ἀπὸ κοινοῦ εἰς τὸ Κουβεῖτ καὶ τὴν Σαουδικὴν Ἀραβίαν (καὶ τὴν ὁποίαν ἐξεμεταλλεύον το λίαν ἐπωφελῶς ὁ Ζὰν Πὼλ Γκεττὺ καὶ ἡ Ἀμινοίλ). Πολλὰ μεγάλα πετρελαϊκὰ τράστ καὶ μερικαὶ ἀνεξάρτητοι ἑταιρεῖαι εἶχον ἤδη ὑποβάλει προσφορὰς διὰ νὰ ἀποκτήσουν τὰ σχετικὰ δικαιώματα, μεταξὺ αὐτῶν δὲ περιελαμβάνετο καὶ ἡ ἰαπωνικὴ ἑταιρεία ἐμπορίας πετρελαίων, ἡ ὁποία ἐχρηματοδοτεῖτο ἀπὸ Τραπεζικοὺς ὁμίλους, ἀσφαλιστικὰς ἑταιρείας καὶ βιομηχανικοὺς οἴκους (εἰς τοὺς ὁποίους συγκατελέγοντο ἰδίως τὰ μεγάλα ἰαπωνικὰ συγκροτήματα Μιτσοὺϊ καὶ Μιτσουμπίσι). Ὁ πρόεδρος τῆς ἑταιρείας αὐτῆς, Τάρο Γιαμασίτα, εἶχε συνομιλήσει ἤδη μὲ ἀρκετοὺς ὑπουργοὺς καὶ ἀνωτέρους ὑπαλλήλους, εἰς Τζέδδαν. Ὁ Ἀβδουλλὰχ Ταρικὶ τὸν ἔκοιμεν ὡς ἀπὸ μηχανῆς θεόν. «Ὁ Γιαμασίτα ἦτο ὁ ἰδικός μας Ματτέϊ», ἐδήλωσε βραδύτερον. Ὡς καὶ ὁ Ἰταλός, ὁ Ἰάπων ἦτο ἀντιπρόσωπος μιᾶς χώρας, ἡ ὁποία δὲν διέθετεν ἰδικοὺς της πετρελαϊκοὺς πόρους καὶ ἐξηρτᾶτο ἀπολύτως διὰ τὸν ἀνεφοδιασμόν της εἰς ὑδρογονάνθρακας ἀπὸ τὰς μεγάλας ἑταιρείας τῆς δύσεως. Ὡς καὶ ὁ Ματτέϊ, ὁ Γιαμασίτα ἐσκόπευε νὰ ἀνταγωνισθῆ εὐθέως τὸ ἀγγλοαμερικανικὸν συγκρότημα. Ἐπὶ πλέον, δὲν ἦτο Ἀμερικανός — τοῦθ' ὅ περ ἤρεσεν ἰδιαιτέρως εἰς τὸν Ταρικί.

Μετὰ πολλὰς προκαταρκτικὰς συνομιλίας μὲ τὸν Γιαμασίτα καὶ μὲ τοὺς συμβούλους αὐτοῦ, ὁ Ταρικὶ συνέταξεν ἕνα πρωτόκολλον συμφωνίας, τὸ ὁποῖον, ἐὰν ὑιοθετεῖτο, θὰ ἐξησφάλιζεν εἰς τὴν Σαουδικὴν Ἀραβίαν τὴν πρώτην αὐτῆς «σύμβασιν ἰσοτίμου συμμετοχῆς», ὑπὸ ὅρους μάλιστα πολὺ εὐνοϊκωτέρους ἐκείνων, τοὺς ὁποίους εἶχεν ἐπιτύχει ἡ Περσία. Ὡστόσον, ὁ Ταρικὶ προέβλεπεν, ὅτι θὰ προσέκρουεν εἰς σοβαρὰ ἐμπόδια, ὅταν μετέβη εἰς τὸ Ριάδ, διὰ νὰ παρουσιάσῃ τὸ σχέδιόν του εἰς τὸν βασιλέα Σαοὺδ καὶ εἰς τὸν δευτερότοκον ἀδελφόν του, πρίγκηπα Φεϋζὰλ (τὸν μετέπειτα βασιλέα καὶ δολοφονηθέντα), ὅστις κατεῖχε τότε τὸ ἀξίωμα τοῦ πρωθυπουργοῦ. Πράγματι, ὁ Ταρικὶ ἐγνώριζεν ὅτι ἡ νέα ἐκείνη ἐκχώρησις ἦτο ἀντικείμενον τῆς ὀρέξεως πολλῶν ὑποψηφίων ἀναδόχων, ἐφοβεῖτο δὲ μήπως τὴν εἶχον ἤδη ἀποκτήσει οἱ Ἀμερικανοί, ἐπωφελούμενοι τοῦ κλίματος διαφθορᾶς, ποὺ ἐδόσοσο ζεν εἰς τὴν Αὐλὴν καὶ διανέμον τες ἀφειδῶς «μπαξίσια» καὶ μάλιστα ὑπὸ ὅρους πολὺ ὀλιγώτερον αὐστηροὺς, ἢ ἐκείνους, τοὺς ὁποίους αὐτὸς εἶχε ἀποσπάσει ἀπὸ τὸν Ἰάπωνα.

Πρὸς μεγίστην ἔκπληξιν τοῦ Ταρικί, οὔτε ὁ βασιλεὺς, οὔτε ὁ πρωθυπουργός τους διετύπωσαν οἱανδήποτε ἀντίρρησιν κατὰ τῆς συμφωνίας, οὔτε δὲ ἀντετάχθησαν εἰς τὴν εἴσοδον τῆς Ἰαπωνίας εἰς τὸν κύκλον τῶν πετρελαϊκῶν ὑποθέσεων τῆς Μέσης Ἀνατολῆς. Βεβαίως, οὐδόλως λόγον εἶχον διὰ νὰ ἀντιταχθῶν εἰς τὴν συμφωνίαν μὲ τὴν ἰαπωνικὴν ἑταιρείαν, ἀλλὰ θὰ ἔπρεπε [illegible] τοὺλάχιστον νὰ συγκαλέσουν τὸν Ταρικὶ διὰ τὴν διεξαγωγὴν τόσον ἐργώδους καὶ λίαν ἀποδοτικῆς ἐν τέλει διαπραγματεύσεως μὲ τοὺς νεήλυδας. Ἐν τούτοις, οὐδὲν σχόλιον ἢ κριτικὴν διετύπωσαν, τοῦ ὅπερ ἐξέπληξε σφόδρα τὸν ὑπουργὸν τῶν πετρελαίων, ὅστις μόλις τώρα ἤρχιζε νὰ κατανοῇ τὰς μεθόδους, αἱ ὁποῖαι συνηθίζοντο εἰς τὸ ἀνάκτορον.

Ὅταν ἐπέστρεψεν εἰς τὴν Τζέδδαν, ὁ Ταρικὶ ἐγνωστοποίησεν εἰς τὸν Γιαμασίτα, ὅτι ἡ ὑπόθεσις εἶχεν εὐοδωθῆ κατ' εὐχήν, ἀλλ' ὁ Ἰάπων τοῦ ἀπεκρίθη ὅτι αὐτὸς ἦτο βέβαιος ἐξ ἀρχῆς διὰ τὴν συναίνεσιν τοῦ βασιλέως. Ἐξήγαγεν ἀπὸ τὸν χαρτοφύλακά του ἓν ἔγγραφον καὶ τὸ ἔδωσε πρὸς ἀνάγνωσιν εἰς τὸν Ταρικί, ἡ κατάληξις τοῦ ὁποίου ἔβαινε προϊοῦσα, καθὼς διεξήρχετο τὰς γραμμὰς τοῦ κειμένου. Ἐπρόκειτο διὰ μίαν συμφωνίαν, ἡ ὁποία εἶχεν ὑπογραφῆ κατὰ μῆνα Ἰούνιον τοῦ προηγουμένου ἔτους καὶ ὥριζε μεταξὺ τῶν ἄλλων τὰ ἑξῆς:

«Κατόπιν τῆς ἐκφρασθείσης ἐπιθυμίας τῆς Ἰαπωνικῆς Ἑταιρείας Πετρελαίων ὅπως λάβῃ ἀπὸ τὴν κυβέρνησιν τῆς Σαουδικῆς Ἀραβίας μίαν ἐκχώρησιν, παρέχουσαν εἰς αὐτὴν τὸ δικαίωμα νὰ διεξάγῃ πετρελαϊκὰς ἐρεύνας εἰς τὸ ἔδαφος τῆς Σαουδικῆς Ἀραβίας, ὁ κ. Τάρο Γιαμασίτα, πρόεδρος τῆς Ἰαπωνικῆς Ἑταιρείας Ἐμπορίας Πετρελαίων καὶ ἡ Α.Ε. ὁ σεῖχης Καμὰλ Ἀδὰμ συνεφώνησαν ἐπὶ τῶν κάτωθι σημείων:

1. Ὁ κ. Χασὰν Χαλιφᾶ δέχεται νὰ συνεργασθῆ μὲ τὸν κ. Τάρο Γιαμασίτα διὰ τὴν προαγωγὴν τοῦ σχεδίου ἐκμεταλλεύσεως, τὸ ὁποῖον θὰ τελῇ ὑπὸ τὴν ἐποπτείαν τῆς Α.Ε. τοῦ σεῖχου Καμὰλ Ἀδάμ.

2. Ἡ σύμβασις τῆς περὶ ἧς ὁ λόγος ἐκχωρήσεως θὰ συναφθῆ μεταξὺ τοῦ κ. Τάρο Γιαμασίτα, ὡς προέδρου τῆς Ἰαπωνικῆς Ἑταιρείας Ἐμπορίας Πετρελαίων Λτδ., καὶ τῆς κυβερνήσεως τῆς Σαουδικῆς Ἀραβίας.

3. Ἐν ᾗ περιπτώσει ἡ προαναφερθεῖσα ἐκχώρησις δοθῆ ὑπὸ τῆς κυβερνήσεως τῆς Σαουδικῆς Ἀραβίας... ὁ κ. Τάρο Γιαμασίτα ἀναλαμβάνει τὴν ὑποχρέωσι νὰ καταβάλῃ κατ' ἔτος εἰς τὴν Α.Ε. τὸν σεῖχην Καμὰλ Ἀδὰμ 200 (δύο τοῖς ἑκατόν) ἐκ τῶν καθαρῶν κερδῶν, τὰ ὁποῖα θὰ ἔχῃ ἡ ἑταιρεία του ἐκ τῆς ἐν λόγω ἐκχωρήσεως.

ΣΥΝΕΧΙΖΕΤΑΙ

ΜΙΚΡΑΙ ΑΓΓΕΛΙΑΙ

ΕΝΟΙΚΙΑΣΕΙΣ

ΕΝΟΙΚΙΑΖΕΤΑΙ οἰκία ὑπερλοὺξ ἐκ τεσσάρων δωματίων κ.λπ. χρειωδῶν εἰς τὴν ὁδὸν Ματροζῆ 35 (Ζαρουχλέϊκα). Πληροφορίαι τηλ. 328-347 ἄλες τὶς ὧρες καὶ γιὰ ἀπογευματινὲς ὧρες μετὰ ἀπὸ τὶς 2 μ.μ. 324-776.

ΕΝΟΙΚΙΑΖΕΤΑΙ κατάστημα, 210 τ.μ., ἰσόγειον ἐπὶ τῆς ὁδοῦ Καλαβρύτων πλησίον Ψαροφαῖ. Πληροφορίες τηλ. 522-865.

ΕΝΟΙΚΙΑΖΕΤΑΙ γωνιαῖο οἰκόπεδο ἐκ 500 τ.μ. μετὰ οἰκίας εἰς νέον δρόμον Πατρῶν — Ἀθηνῶν, ἐπίσης καὶ ἔκταση 2.000 τ.μ. Πληροφορίες τηλ. 423-043.

ΕΝΟΙΚΙΑΖΕΤΑΙ ὁ δεύτερος ὄροφος τῆς ἐπὶ τῆς ὁδοῦ Κορίνθου — Ζαΐμη 55 οἰκίας. Πληροφορίαι εἰς τὸ ἰσόγειον κ. Βάσω Δημητρακοπούλου.

ΕΝΟΙΚΙΑΖΕΤΑΙ μονοκατοικία 7 δωματίων κατάλληλος καὶ δι' ἐπαγγελματικὴν στέγην. Πληροφορίαι τηλ. 323-585 καὶ 323-218.

ΕΝΟΙΚΙΑΖΕΤΑΙ διαμέρισμα δύο δωματίων μὲ βοηθητικοὺς χώρους, θεράντα μεγάλη, στὴν πλατεῖα Ὁμονοίας, μεσημβρινόν. Πληροφορίαι τηλ. 221-083.

ΕΝΟΙΚΙΑΖΕΤΑΙ κατάστημα 110 τ.μ. ἐπὶ τῶν ὁδῶν Καλαβρύτων καὶ Πεισιστράτου 15 (ἔναντι Ἐργατικῶν Κατοικιῶν Ψαροφαΐου), κατάλληλον διὰ βιοτεχνικὴν ἢ ἐπαγγελματικὴν χρῆσιν. Πληροφορίαι τηλ.: 327-654.

ΕΝΟΙΚΙΑΖΕΤΑΙ ἰσόγειος ὄροφος 200 τ.μ. ἀπὸ ἕξι δωμάτια (ἕξι σκαλοπάτια) δι' ἐπαγγελματικὴν στέγην, τὰ τρία δωμάτια ἑνώνονται μὲ τετράφυλλες σχηματίζοντα 50 τ.μ. χῶρο, εἰς τὴν ὁδὸν Ἀράτου 14α. Πληροφορίαι ἐκεῖ.

ΠΩΛΕΙΤΑΙ

Τεσσάρι 91 τ.μ. ἐπὶ τῶν ὁδῶν Γαμβέτα καὶ Νόρμαν, τηλεφ. 278-515

ΖΗΤΟΥΝΤΑΙ

τεχνῖτες σιδηρουργοὶ καὶ ἠλεκτροσυγκολλητές, Ἀ)φοὶ Γιαννόπουλοι Ο.Ε.

Τηλέφωνα: 521-375, 521-160 καὶ 521-872

ΖΗΤΟΥΝΤΑΙ

πεπειραμένες γαζώστριες διὰ τὴν ραφὴν φούστας. Πληροφορίαι Χρυσοστ. Μητροπολίτου 58

ΤΗΛ. 328-527

πλησίον πλατ. Ἐλευθερίας

ΠΩΛΕΙΤΑΙ

κατάστημα σιδηρικῶν καὶ βιομηχανικῶν εἰδῶν, καθὼς καὶ ἠλεκτρικὸ ρεύμα, σὲ τιμὴ εὐκαιρίας, λόγω συνταξιοδοτήσεως. Πληροφορίαι τηλ. 331-871.

ΖΗΤΟΥΝΤΑΙ

γαζώστριες γιὰ βιοτεχνία ἑτοίμων ἐνδυμάτων

Πληροφορίαι:

ΤΗΛΕΦ. 330-857

Ὧραι 6—2 μ.μ.

ΖΗΤΕΙΤΑΙ

ὑπὸ τῆς Ἀνωνύμου Τεχνικῆς Ἑταιρείας «ΕΡΓΟΔΟΜΗ» ἕνας ἠλεκτροσυγκολλητής, ἕνας τορναδόρος, ἕνας ἠλεκτρολόγος ὀχημάτων καὶ ἕνας μηχανικὸς ὀχημάτων

Πληροφορίαι:

ΤΗΛ.: 0671 — 41534

ΕΝΟΙΚΙΑΖΕΤΑΙ οἰκόπεδον περιφραγμένον ὡς ἀποθήκη μὲ πρόσοψιν 8 τ.μ. καὶ βάθος 30 τ.μ. εἰς θέσιν Στάσις Τσιμπούκη, (πλησίον νευρολογικῆς κλινικῆς Συκιών). Πληροφορίαι τηλ. 421-171.

ΕΝΟΙΚΙΑΖΕΤΑΙ δωμάτιον εἰς τὸ στενὸν Ραδινοῦ ἀριθ. 6. Πληροφορίαι ἐκεῖ.

ΕΝΟΙΚΙΑΖΕΤΑΙ δωμάτιον ἐπὶ ἀνωγείου οἰκίας. Πληροφορίαι Ἀγ. Ἀνδρέου 72 α' τηλ. 277-332.

ΖΗΤΗΣΕΙΣ

ΖΗΤΕΙΤΑΙ οἰκιακὴ βοηθός. Μισθὸς ἱκανοποιητικός. Πληροφορίες τηλ. 274-557.

ΖΗΤΕΙΤΑΙ μικρὸς διὰ Πρατήριον Βενζίνης. Πληροφορίαι, τηλ. 320-808.

ΖΗΤΟΥΝΤΑΙ ἠλεκτροσυγκολλητὲς καὶ μονταδόροι σὲ ἐργασία λαμαρίνας. Ὡράριον συνεχές. Καλοὶ μισθοὶ ἐργασίας. Πληροφορίες Μητροδώρου 15 (Ἁγία Τριάς).

ΖΗΤΕΙΤΑΙ ἐργάτης καὶ μικρὸς μέχρι 17 ἐτῶν, ἵνα ἐργασθοῦν εἰς κοκκοϋφαντουργίαν Πατρῶν. Πληροφορίαι Γεώργ. Καραγιώργαν, Κανακάρη 101.

ΖΗΤΟΥΝΤΑΙ δεσποινίδες γιὰ νὰ ἐργασθοῦν ὡς σερβιτόρες σὲ καφὲ—μπάρ. Ἡμερομίσθιον 800—1.500. Πληροφορίαι ΣΑΝ — ΡΕΜΟ Ἀγίου Ἀνδρέου 57—59, ἐντὸς στοᾶς 8—1 μ.μ.

ΖΗΤΟΥΝΤΑΙ πωλήτριαι ἀπὸ 16 ἕως 20 ἐτῶν κατὰ προτίμηση εἰδικευμέναι. Πληροφορίαι ὑποδήματα Σπυρ. Γιαννικόπουλος, Μαιζῶνος 70.

ΖΗΤΟΥΝΤΑΙ παρὰ τοῦ ὀργανισμοῦ προωθήσεως βιβλίων «Λύχνος» νέοι καὶ νέες διὰ ἐξωτερικὴ ἐργασία MARKETING. Πλήρες σύστημα πωλήσεων. Ὑψηλαὶ ἀποδοχαί. Μισθὸς καὶ ποσοστά. Πληροφορίαι στὰ τηλ.: 330-440 καὶ 328-834.

ΖΗΤΟΥΝΤΑΙ ἠλεκτροσυγκολλητὲς — σιδηρουργοί, διὰ μόνιμον ἐργασίαν παρὰ τῆς βιομηχανίας θερμοσιφώνων ΤΡΟΠΙΚΑΛ. Μισθὸς ἱκανοποιητικός. Πληροφορίαι κ. Ἀναστ. Χρυσαΐτην, Ἅγιος Σπυρίδων Λεύκας, τηλ: 521-702 καὶ 521-997.

ΠΩΛΗΣΕΙΣ

ΠΩΛΟΥΝΤΑΙ ἐλαιόπανα (μιτάρια) τετράγωνα νάϋλον καὶ ἀνάμικτα σὲ ἄριστη κατάσταση καὶ τιμὴν εὐκαιρίας. Πληροφορίες, τηλ. 0691—31213.

ΠΩΛΟΥΝΤΑΙ 1) Βαρέλια. 2) Μία μηχανὴ μὲ μοτὲρ διὰ πάτημα σταφυλιῶν. 3) Μία ἀντλία μὲ μοτὲρ ἀπὸ μπρούντζο. Πληροφορίαι, Ρήγα Φεραίου 5 τηλ. 991-628.

ΠΩΛΕΙΤΑΙ φορτηγὸν MAN Γερμανίας σασί, κατάλληλον γιὰ ἀνατροπὴ 10 κυβικὰ Ἀναλαμβάνω τὴν καρότσα καὶ τὴν ἄδεια, γίνονται εὐκολίες πληρωμῆς καὶ ἀνταλλαγὴ μὲ κτῆμα ἢ οἰκόπεδο. Πληροφορίαι Μαιζῶνος 208 τηλ. 331—184 καὶ 320-107.

ΠΩΛΕΙΤΑΙ αὐτοκίνητον SKODA 100 LS εἰς ἄριστην κατάστασιν, καὶ ραδιομαγνητόφωνον σὲ τιμὴ εὐκαιρίας 110.000. Πληροφορίαι Μαιζῶνος 208 τηλ. 320107 καὶ 331-184.

ΠΩΛΟΥΝΤΑΙ διαμερίσματα τριάρια καὶ τεσσάρια εἰς τὴν πολυκατοικίαν ὁδοῦ Παραγκοπούλου 67 καὶ Ροδοπούλου (ἔναντι Κ.Ε.Τχ.). Πληροφορίαι κ. Ἠλίαν Μπάρλον, τηλ.: 328-933.

ΠΩΛΕΙΤΑΙ οἰκόπεδον εἰς περιοχὴν Παραλίας Κάτω Ἀχαΐας 15 Χ20 = 300 τ.μ. πρὸς 750 δρχ. τὸ μέτρο, προκαταβολὴ 150.000 δρχ. Πληροφορίαι τηλ. 222-557 ὧρες κατοικιῶν καὶ 272-571 οἰκίας.

ΠΩΛΟΥΝΤΑΙ καταστήματα κεντρικά. Ἐμβαδὸν 100 τετρ. μέτρα καὶ ὑπόγειο, 70 τετρ. μέτρα, ὑπόγειο καὶ πατάρι, 40 τετρ. μέτρα ὑπόγειο καὶ πατάρι. Πληροφορίες Θεόδ. Κ. Ἀννινος πολ. μηχανικὸς Πλ. Γεωργίου 34. Τηλ. 279-390

ΠΩΛΟΥΝΤΑΙ: 10 στρέμματα στὸ Μιντιλόγλι μὲ 70.000 τὸ στρέμμα. 8 στρέμματα στὸν Κόκκινο Μύλο 1.700.000. Τσαμάσια 5 στρέμματα ἐπὶ τῆς λεωφόρου 1.200 τ.μ. Στὴν περιφέρεια Καμαρῶν 200 στρέμματα μὲ 80 τὸ στρέμμα καὶ 25 στρέμματα 500.000. Ἀντίρριον 20—25 στρέμματα 100.000 τὸ στρέμμα. Τσουκαλέϊκα 3 στρέμματα καὶ 2 στρέμματα, Ἰτιὲς 6½ στρέμματα ἀνωθεν σ. γραμμῆς, οἰκόπεδα, σὲ ὅλες τὶς περιοχὲς διαμερίσματα καὶ μονοκατοικίες. Πληροφορίαι κ. Μάκην Πεφάνην Κανακάρη 178 Α' ὄροφος 2 γραφεῖον. Τηλ.: 272-693.

ΖΗΤΕΙΤΑΙ

Πεπειραμένη μοδίστρα ἐσωτερικῆ

Πληροφορίαι:

ΤΗΛ. 222-621

ΠΩΛΕΙΤΑΙ ἀγρὸς ἐκ τριῶν στρεμμάτων εἰς Ἄνω Συχαινὰ. Πληροφορίες τηλ. 423-043

ΠΩΛΕΙΤΑΙ ὑπεγειωμένο ἰσόγειο τριάρι 76 τ.μ. ἀρίστης κατασκευῆς γωνία Μεσολογγίου καὶ Σμύρνης. Παρέχονται καὶ εὐκολίες πληρωμῆς. Πληροφορίαι Ι. Μαρινόπουλος, τηλ. 277-068.

ΠΩΛΟΥΝΤΑΙ διαμερίσματα πολυτελοῦς κατασκευῆς εἰς περιοχὴν πλατείας Ὁμονοίας, παραδοτέα σὲ 4—5 μῆνες. Πληροφορίαι τηλ. 329-397.

ΠΩΛΕΙΤΑΙ διώροφος οἰκία. Πληροφορίαι Δάμωνος 14.

ΠΩΛΕΙΤΑΙ Πιάνο γερμανικὸ εἰς τιμὴν εὐκαιρίας, τηλ. 275-103.

ΠΩΛΕΙΤΑΙ οἰκία ἐπὶ τῆς ὁδοῦ Παύλου Μελᾶ 8 καὶ δίδεται καὶ μὲ ἀντιπαροχή. Πληροφορίαι τηλ. 331-165.

ΠΩΛΕΙΤΑΙ Χένκελ Τσύριστ εἰς ἄριστη κατάσταση, πληροφορίαι, τηλ. 322- 796.

ΠΩΛΕΙΤΑΙ μοτοποδήλατο «ΧΟΝΤΑ» σὲ ἄριστη κατάσταση καὶ τιμὴ εὐκαιρίας. Πληροφορίες τηλ. 323-595 ἢ 521-362.

ΠΩΛΕΙΤΑΙ φορτηγάκι Μερσεντὲς 608, ἀνατρεπόμενο, μοδέλο 1976. Πληροφορίαι Μαιζῶνος 208 τηλ. 331-184 καὶ 320-107.

ΠΩΛΟΥΝΤΑΙ ἢ ἐνοικιάζονται, κατάστημα καὶ γκαρσονιέρες ἐπὶ τῆς ὁδοῦ Ἀράτου 34—38. Πληροφορίαι, τηλ. 278-515.

ΠΩΛΕΙΤΑΙ Λάντσια Φούλβια 1,3 κουπέ, μοντέλλο 1970. Φορολογήσιμοι ἵπποι 9. Πληροφορίες τηλ. 270-281, ὧρες 6—8.30.

ΠΩΛΕΙΤΑΙ οἰκόπεδο, Καρόλου καὶ Μουργκάνας γωνιαῖον 212 Πατραϊκὸν τεκτ. τμήχεων ἢ 120 τ.μ. οἰκοδομήσιμον διὰ τριώροφον οἰκοδομήν. Πληροφορίαι τηλ. 423-502.

ΠΩΛΕΙΤΑΙ ἀγρὸς ἑνὸς στρέμματος καὶ 700 μ. εἰς τὴν παραλιακὴν ὁδὸν Ρίου, ἀκριβῶς στὸ χῶρο ἔναντι τῆς προσγειώσεως τῶν Φέρρυ — Μπώτ. Π