ΣΗΜΕΙΩΜΑΤΑΡΙΟ

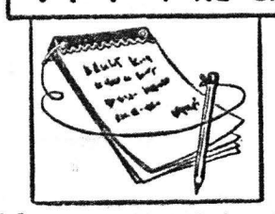

ΜΙΑ νέα εποχή για την ιατρική αρχίζει με τη χρησιμοποίηση των ακτίνων λέιζερ στη διάγνωση και θεραπεία μεγάλης ποικιλίας παθήσεων. Η εφαρμογή των ακτίνων λέιζερ οφείλεται στο εργαλείο που ανακάλυψε το 1960 ο φυσικός Τ.Χ. Μάιμαν, το οποίο συγχρονίζει την ακτινοβολία των ατόμων, κάθε φορά που θα διεγερθούν με θερμότητα, ηλεκτρισμό ή με χημικές αντιδράσεις. Η ακτίνα που παράγεται έτσι έχει μερικές χαρακτηριστικές ιδιότητες. Μπορεί να συγκεντρωθεί, με τη βοήθεια φακών, σ' ένα σημείο που δεν ξεπερνά σε διάμετρο το ένα εκατομμυριοστό του χιλιοστού. Η θερμοκρασία στο σημείο αυτό είναι τόσο μεγάλη, ώστε να εξατμίσει στη στιγμή οποιαδήποτε ύλη. Πολύ σύντομα οι γιατροί παρατήρησαν πως με τις ιδιότητες αυτές οι ακτίνες λέιζερ με άτομα διοξειδίου του άνθρακος μπορούσαν να χρησιμοποιηθούν στη χειρουργική για να ανοίγουν με μεγάλη ακρίβεια τρύπες στους άρρωστους ιστούς, χωρίς να βλάπτουν τους υγιείς. Πρόσθετο πλεονέκτημα των ακτίνων λέιζερ, σε σύγκριση με το παραδοσιακό νυστέρι, είναι ότι αποφεύγεται η αιμορραγία γιατί με τις ψηλές θερμοκρασίες που πετυχαίνουν (συχνά φτάνουν τους 800 βαθμούς Κελσίου) το αίμα πήζει άμεσως και, επιπλέον, υπάρχει πλήρης αποστείρωση. Οι ακτίνες λέιζερ αποδείχτηκαν σωτήριες σε πολύ δύσκολες εγχειρήσεις όπως στις φωνητικές χορδές, στο στομάχι, στην καρδιά, ακόμα και στο συκώτι και στον εγκέφαλο. Οι χρόνιες αιμορραγίες στα έλκη του στομάχου στα ματοδούν τώρα μέσα σε λίγα δευτερόλεπτα με τις ακτίνες και το έλκος θεραπεύεται τελείως. Τα καρκινώματα επίσης αφαιρούνται πολύ πιο γρήγορα και αποτελεσματικά από 'δ,τι με τις άλλες μεθόδους και οι πιθανότητες μεταστάσεως σε άλλα μέρη του σώματος είναι πολύ μικρότερες. Η αξία των ακτίνων λέιζερ φαίνεται καθαρά σε δύσκολες επεμβάσεις, όπως η αφαίρεση της μήτρας ή όγκων στον εγκέφαλο και οι γιατροί αισιοδοξούν ότι στο μέλλον θα λιγοστέψει αισθητά η θνησιμότητα από καρκίνο στο συκώτι.

Σημαντική είναι ή συμβολή της νέας τεχνικής στην οφθαλμολογική χειρουργική. Η αποκόλληση του αμφισβήνοστρειδούς, μια πάθηση που οδηγούσε σταδιακά στην τύφλωση, μπορεί σήμερα ν' αναχαιτισθεί. Επειδή η ακτίνα λέιζερ διαπερνά το σύστημα των φακών του ματιού όπως κάθε άλλο φως, φτάνει πολύ εύκολότερα στον αμφιβληστροειδή και πον συγκολλά στο δάλδο του ματιού. Στον βελονισμό επίσης, οι ακτίνες λέιζερ έχουν αρχίσει ν' αντικαθιστούν τις βελόνες καταγγώντας ακόμη και τον ελάχιστο πόνο καθώς και τον κίνδυνο μολύνσεως. Στη διαγνωστική οι ακτίνες λέιζερ χρησιμοποιούνται για αναλύσεις αίματος. Ο εξπερτάστης ακτινοβολεί με ακίνδυνη ποσότητα λέιζερ ανθρώπινους ιστούς που περιέχουν πολύ αίμα, ό πως λ.χ. τα χείλια κι' επειδή ορισμένα συστατικά του αίματος ά πορροφούν το φως με ιδιαίτερο τρόπο, καταλήγει σε συγκεκριμένα συμπεράσματα σχετικά με τον προσδιορισμό του σακχάρου, της ουρίας, της χοληστερίνης, του οινοπνεύματος και του λευκώματος πολύ πιο γρήγορα και με 100 φορές μεγαλύτερη ακρίβεια από ό,τι με τις κλασσικές εργαστηριακές μεθόδους. Τέλος, μια νέα τεχνική που ονομάζεται φασματομετρία απορροφήσεως λέιζερ, ίσως αποτελέσει στο μέλλον τον μηχανισμό ελέγχου για να δημιουργηθεί τεχνητό πάγκρεας για τους διαβητικούς.

ΣΤΙΣ ανεπτυγμένες οικονομικά χώρες της Ευρώπης, και ιδιαίτερα στην Ελβετία συζητιέται τον τελευταίο καιρό, εντονότερα από κάθε άλλη φορά το αν θα επιτραπεί νομοθετικά η ευθανασία, δηλαδή το δικαίωμα των συγγενών ενός οδυνηρά ή και ανίατα πάσχοντος αρρώστου να δίνουν τέλος στη ζωή του. Στην Ελβετία μάλιστα αναμένεται προσεχώς και δημοψήφισμα πάνω στο θέμα της ευθανασίας. Εκεί, βέβαια, είναι άλλη η δομή της κοινωνικής ζωής. Ο άσθενης ο ηλικιωμένος δεν είναι τόσο συνδεδεμένος με την οικογένεια όπως στην Ελλάδα. Ανήκουν στην μέριμνα του κράτους και επομένως η διατήρησή τους στη ζωή είναι θέμα κυρίως οικονομικό, δεν είναι τόσο οικογενειακό όπως στη χώρα μας. Μιά όμως και το θέμα συζητιέται και μεταξύ των κατοίκων της χώρας μας, καλό είναι να ρίξουμε μιά ματιά, από την καθαρά ηθική, την θρησκευτικοφιλοσοφική του πλευρά. Η θρησκεία μας αποδέχεται το γεγονός ότι ή κατάληξη κάθε φθαρτού υλικού είναι ο αναπόφευκτος θάνατος. Επομένως και ή κατάληξη του φθαρτού σώματος του κάθε ανθρώπου είναι ο θάνατος. Λογικά λοιπόν και συνεπώς μπαίνει το ερώτημα της ευθανασίας: Εάν ή φθορά του σώματος επέρχεται με οδύνες και κατά τρόπο ανίατο, έχουμε το δικαίωμα να συντομεύσουμε την περίοδο της οδύνης μέχρι του αναπόφευκτου θανάτου;

Εάν ή ανθρώπινη ζωή είναι ένα τυχαίο γεγονός, όπως το δέχονται άρκετές κοσμοθεωρίες, φιλοσοφικές ή θρησκευτικές, δεν θα είχε ιδιαίτερη σημασία, ούτε ό θάνατος, ούτε ή συντόμευση του χρόνου μέχρις αυτού, ιδίως όταν παρεμβαίνουν αφόρητοι πόνοι. Αλλ' ή θρησκεία μας πρεσβεύει ότι ή ζωή δεν είναι τυχαία. Έχει σκοπό. Και ό σκοπός της ζωής είναι ή προσωπική συμβολή του καθενός μας στην αποταμίευση της ατομικής του αξίας. Άρα ό βίος, δηλαδή το χρονικό διάστημα που είναι ενωμένα το φθαρτό σώμα και ή άφθαρτη. ή άϋλη ψυχή, έχει πολύ μεγάλην αξία για τον καθένα. Αν είναι αγαθά ή υγεία, ή γνώση και τόσα άλλα, ή ζωή είναι το απόλυτο αγαθό. Είναι το κεφάλαιο (το τάλαντο, της παραβολής του Χριστού) χωρίς το οποίο τίποτ' άλλο δεν μπορεί να γίνει. Και έχει τόσην αξίαν το κεφάλαιον αυτό, που, όπως είπε ό Ιησούς «τι δώσει άνθρωπος αντάλλαγμα της ψυχής (της ζωής) αυτού;». Η αξία αυτής της ζωής αναγνωρίζεται πάντοτε.

Ο ΣΥΜΠΟΛΙΤΗΣ

ΗΜΕΡΟΝΥΚΤΙΑ

ΚΥΡΙΑΚΗ
5
ΝΟΕΜΒΡΙΟΥ

Παρήλθον 309 ημέραι
Υπολείπονται 56
Σελήνη 5 ημερών
Ανατολή 6.54'
Δύσις 5.23'
Γαλακτίωνος, Επιστήμης μαρτύρων

Η ΗΜΕΡΑ ΤΩΝ ΠΑΤΡΩΝ

— ο —

Ιδιοκτήτης
ΑΝΝΑ ΧΡ. ΡΙΖΟΠΟΥΛΟΥ
Βησσαρίωνος 4, Αθήναι

— ο —

Εκδότης — Διευθυντής
ΧΡΙΣΤΟΣ Α. ΡΙΖΟΠΟΥΛΟΣ
Τσαμαδού 47

— ο —

Αρχισυντάκτης
ΝΙΚΟΣ ΠΟΛΙΤΗΣ
Φιλοποίμενος 18

— ο —

Προϊστάμενος
Γραφείων — Υπογραφείων
ΧΡΙΣΤΟΣ ΑΘΑΝΑΣΙΟΥ
Φιλικών 2

ΧΡΟΝΙΚΟΝ

5η ΝΟΕΜΒΡΙΟΥ

1940. Εις το Αλβανικόν μέτωπον ή εχθρική μεραρχία «Τζουλα» υφίσταται μεγίστην φθοράν ή δε πόλις της Κορυτσάς τελεί υπό τον έλεγχον του ελληνικού στρατού.

Ο ΑΓΙΟΣ ΤΗΣ ΗΜΕΡΑΣ

Η ΜΝΗΜΗ ΤΩΝ ΑΓΙΩΝ ΜΑΡΤΥΡΩΝ ΓΑΛΑΚΤΙΩΝΟΣ ΚΑΙ ΕΠΙΣΤΗΜΗΣ

Ήκμασαν επί βασιλέως Δεκίου (τον 3ον μ. Χ. αιώνα), ό οποίος είχε κηρύξει διωγμόν εναντίον της Εκκλησίας.

Αφού συνελήφθησαν εσύρθησαν προ του στρατηγού Ούρσου, ό οποίος κατ' αρχήν προσεπάθησε να δελεάση τους δύο συζύγους. Αλλ' ούτοι απεκρίθησαν ότι επιθυμούν να παραμείνη παντοτεινή ή αγάπη των προς τον Κύριον και διά τούτο προκρίνουν το μαρτύριον. Ούτω εμαστιγώθησαν και τέλος απεκεφαλίσθησαν.

ΙΩ. ΓΙΑΛΕΛΗΣ
ΕΙΔΙΚΟΣ ΠΑΘΟΛΟΓΟΣ
ΡΗΓΑ ΦΕΡΑΙΟΥ 68
ΤΗΛΕΦ. 276-892

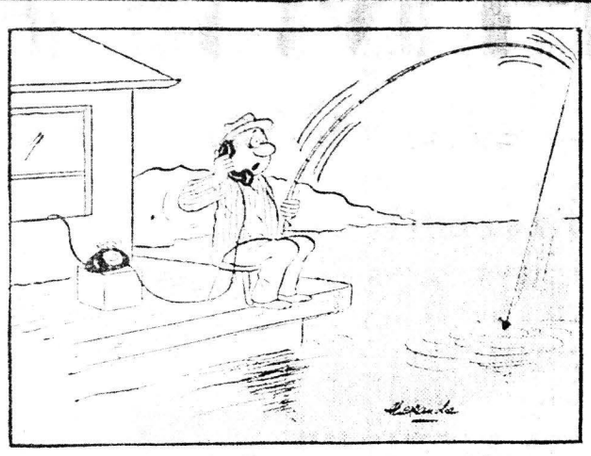

—Μιά στιγμή, με καλούνε από την άλλη γραμμή!

ΤΟ ΣΤΑΥΡΟΛΕΞΟ

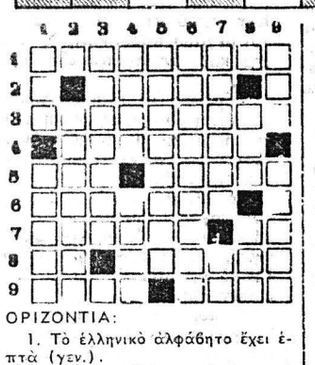

ΟΡΙΖΟΝΤΙΑ:

1. Το ελληνικό αλφάβητο έχει έπτά (γεν.).
2. Σύγχρονα όπλα, πρόσφορα για βολή κατά οριζοντίων στόχων.
3. Γιός του Πριάμου και της Εκάβης, κατακρεουργήθεις από τον Μενέλαο, ενάσθρως.
4. Επιφωνηματικώς, ζητεί έλεος.
5. Κτητική αντωνυμία (ούδ.) — Επώνυμον ευγενούς ρωσικής οικογενείας.
6. Κλάδοι αγριελιάς.
7. Στά... του κόσμου πλέουν έλληνικά πλοία (αντ.) — Το 43 ολογράφως.
8. Συντομογραφία του... Γραίγου—Αιτία θανάτου στους λιμούς.
9. Αρχαία πόλις της Μακεδονίας, επίνειο της Αμφιπόλεως — Ομηρικός ήρως.

ΚΑΘΕΤΑ:

1. Επιφώνημα δυσφορίας αντισ. —Τραγωδία του Ευριπίδου.
2. Είναι πολλοί του δήμου Θεσσαλονίκης.
3. Γνεφίματα.
4. Ανδρικόν όνομα (αϊτ. δημ.) —Αντιμετώπισε πρόσφατα άντικυ θερνητικές ταραχές (κράτος).
5. Νουνεχείς, γνωστικοί.
6. Ο ιδιάζων τρόπος του σκέπτεσθαι του καθενός.
7. Σ' αυτήν την Ιταλική πόλη δ-ίσκεται ή βίλλα ντ' Έστε με τους περίφημους κήπους — Αόρ. άντων. (ούδ.).
8. Συμπαθητικό τετράποδο (δοτική) — Αόρίστως, κάποια.
9. Είδος στιγμαίου καφέ (ξεν.) —Αυτός τρώει... για δύο (δημ.).

Η ΛΥΣΙΣ εις την 7ην σελίδα.

ΕΡΩΤΗΣΕΙΣ

1. Πότε έγένετο ό κατατεμαχισμός του Καρλοβιγγιανού κράτους;
2. Πώς ελέγετο ό δόγης της Βενετίας, άστις επέτυχε την κατάλυσιν της βυζαντινής αυτοκρατορίας το 1204;
3. Πού γεννήθη ό Έλλην ζωγράφος Νικηφόρος Λύτρας;
4. Πότε επραγματοποιήθη ή απόβασις των συμμαχικών δυνάμεων εις την Δυτικήν Ευρώπην κατά τον Β' παγκόσμιον πόλεμον;

ΑΠΑΝΤΗΣΕΙΣ εις την 7ην σελ.

ΠΡΟΒΛΗΜΑ

Τετράγωνο έχει εμβαδόν 1.152 τετραγωνικά μέτρα. Πόσο είναι το μήκος της διαγωνίου του;

Η ΛΥΣΙΣ εις την 7ην σελίδα.

ΦΙΛΟΣΟΦΙΑ

—Ο άνδρας αρχίζει αγαπώντας τον έρωτα και καταλήγει να αγαπά την γυναίκα. Η γυναίκα αρχίζει αγαπώντας τον άνδρα, και καταλήγει να αγαπά τον έρωτα.

ΓΚΟΥΡΜΟΝ

ΧΙΟΥΜΟΡ

Μιά κυρία κάνει επίσκεψη σε μιά φίλη της που έχει να την δεί περισσότερο από ένα χρόνο. Θαυμάζοντας ένα ωραίο δάζο βλέπει μιά γκρίζα ουσία στον πάτο του.

—Τί είν' αυτό; ρωτάει.

—Είναι ή στάχτη του άντρα μου.

—Ω!... Μέ συγχωρείς... Δε μπορούσα να το φανταστώ! Θα πρέπει να εσαι πολύ δυστυχισμένη.

—Πραγματικά. Όταν καπνίζει, τινάζει το τσιγάρο του όπου βρεί!...

ΚΩΝΣΤΑΝΤΙΝΟΣ Π. ΠΑΝΤΑΖΟΠΟΥΛΟΣ
ΠΑΙΔΙΑΤΡΟΣ
Δέχεται καθημερινώς εις το ιατρείον του Γεροκωστοπούλου 24 και Κανακάρη, εις 4ον όροφον και ώρας 8.30—11 και 5.30—8.30
ΤΗΛ. 279-655

ό Στίχος

Άνθρωπος

Είσαι δυνατός και σε φοβάμαι
είσαι αφέντης στις εύθυνες σου
και σπάς τις άλυσίδες.
Εχεις όπλα άλλα δεν κυνηγάς
Τρέφεις την ζωή με έρωτα
Τον θάνατο με φιλοσοφία
Δεν δέρνεις τα παιδιά
Δουλεύεις για να μένεις ζωντανός
άλύγιστος, στην ψυχή και στο σώμα.
Απολαμβάνεις την εύτυχία χωρίς (κίνδυνο
κι' έχεις τόση εύθύτητα μπρός στο (Θεό σου.
Μεγάλε άνθρωπε!
Πραγματικά φοβάμαι
Μέχρι πού θα διεισδύσει
το φοβερό σου πνεύμα;
Φυγάνθρωπε!
Φοβάμαι πού σε βλέπω
να δραπετεύεις απ' τον εαυτό σου
αφήνοντας τον φοβερό σπόρο της (μοναξιάς.
Τρελλέ άνθρωπε.
Φοβάμαι και σε θαυμάζω.

ΣΟΦΙΑ ΓΕΩΡΓΟΠΟΥΛΟΥ

ΚΩΝ. ΟΙΚΟΝΟΜΟΠΟΥΛΟΣ
Οφθαλμίατρος
Δέχεται καθ' εκάστην επί της οδού Κανάρη 5, τηλ. 323-747, εκτός απογεύματος Τετάρτης και Σαββάτου.

ΠΑΝΑΓΙΩΤΗΣ ΕΥΣ. ΠΟΛΙΤΗΣ
Παιδίατρος
Δέχεται εις το ιατρείον του, Κορίνθου 275, επί συνεντεύξει (ραντεβού) καθημερινώς, εκτός απογεύματος Τετάρτης και Σαββάτου, τηλ.: 272-877.

ΠΑΝ. ΓΙΑΝΝΑΚΟΠΟΥΛΟΣ
ΠΑΙΔΙΑΤΡΟΣ
Διδάκτωρ Πανεπιστημίου Αθηνών, δέχεται στο Ιατρείον του Κανακάρη 139 καθημερινώς 12—1.30 και 5.30—8.30, πλην απογεύματος Σαββάτου και Κυριακής, τηλ. 277-597.

ΑΛΕΞ. ΓΙΑΝΝΑΚΟΣ
ΙΑΤΡΟΣ ΑΚΤΙΝΟΛΟΓΟΣ ΡΑΔΙΟΛΟΓΟΣ
Δέχεται στο Ιατρείο του Κορίνθου 227-233 (παραπλεύρως Πανεπιστημίου), τηλ. 222-112.

Dr **ΑΘΑΝΑΣΙΟΣ ΚΟΝΤΟΣΑΚΗΣ**
Διδάκτωρ Πανεπιστημίου Κων) πόλεως, τέως Διευθυντής Νοσοκομείου PASTEUR Κων)πόλεως, τέως Διευθυντής Ουρολογικής Κλινικής Γενικού Νοσοκομείου Πατρών. Δέχεται Κολοκοτρώνη 19-23 (6' όροφος), τηλέφ. 221-779, (όπισθεν πλατείας Όλγας), όραι 8—10 π.μ. και 5—8 μ.μ., τηλ. οικίας 277—188.

Dr **ΝΙΚ. ΛΑΓΟΥΜΙΝΤΖΗΣ**
Ωτορινολαρυγγολόγος
Επί 15ετίαν σπουδάσας και εξασκήσας το επάγγελμα εν Αμερική, δέχεται εις την κλινικήν του, Πατρέως 43, τηλ. 270-902, 272-493 και οικίας: 276-651.

Dr **ΙΩΑΝ. ΠΑΝΑΓΟΠΟΥΛΟΣ**
Χειρουργός — Μαιευτήρ
Γυναικολόγος διδάκτωρ Πανεπιστημίου MONTPELLIER Γαλλίας, ειδικευθείς εις Πανεπιστημιακήν κλινικήν Γενεύης Ελβετίας επί πενταετίαν ως ASSISTANT δέχεται εις το Ιατρείον του καθ' εκάστην 10—1 π.μ. και 5—8 μ.μ. και επί συνεντεύξει, επί της οδού Αράτου 14 6', τηλ. 273-263 και τηλ. οικίας 270-152.

ΤΡΥΦΩΝ ΜΗΤΡΟΠΟΥΛΟΣ —ΓΚΟΤΣΗΣ
ΜΑΙΕΥΤΗΡ
ΧΕΙΡΟΥΡΓΟΣ—ΓΥΝΑΙΚΟΛΟΓΟΣ
Δέχεται καθημερινώς εις το Ιατρείον του Αγίου Νικολάου 57—69 και Κανακάρη από 9—1 και 5.30—8.30 μ.μ. Τηλ. Ιατρείου 223-574, τηλ. Κλινικής 275-351.

Dr **Κ. Ι. ΑΝΤΩΝΑΚΟΠΟΥΛΟΣ**
ΧΕΙΡΟΥΡΓΟΣ
ΩΤΟ—ΡΙΝΟ—ΛΑΡΥΓΓΟΛΟΓΟΣ
INSTITUTE LARYNGOLOGY— OTOLOGY OF LONDON
Τέως Επιμελητής Νοσοκομείου Παίδων «Αγλαΐας Κυριακού». Διευθυντής Νοσοκομείου Παίδων Πατρών. Δέχεται: 12—1 και 5.30—7.30 μ.μ. Ιατρείον: Μαιζώνος 47 (1ος όροφος), τηλ. 223-920 και οικίας: 223-950.

ΑΝΔΡΕΑΣ Γ. ΣΚΑΝΑΒΗΣ
ΕΙΔΙΚΟΣ ΚΑΡΔΙΟΛΟΓΟΣ —ΠΑΘΟΛΟΓΟΣ
Ειδικευθείς επί τετραετίαν εις Αγγλίαν (παθολογική κλινική της Ιατρικής Σχολής του Πανεπιστημίου του MANCHESTER και καρδιολογική κλινική της Ιατρικής Σχολής του Πανεπιστημίου του CARDIFF), εγκατασταθείς μονίμως εις Πάτρας, δέχεται εις το Ιατρείον του, Αράτου 17-19 (πλατεία Όλγας) πρωί 10—1, απόγευμα 5.30 — 8 επί συνεντεύξει πλην απογεύματος Σαββάτου, τηλ. Ιατρείου και οικίας: 220-520.

ΑΝΔΡΕΑΣ Ι. ΜΗΤΡΟΠΟΥΛΟΣ
ΕΙΔΙΚΟΣ ΡΕΥΜΑΤΟΛΟΓΟΣ—ΠΑΘΟΛΟΓΟΣ
Διευθυντής Ρευματολογικού Γεν. Νοσ)μείου Πατρών.
Δέχεται: 8—9 και 12—1.30 πρωί. Απόγευμα 5—8.30, Κορίνθου — Παντανάσσης 50, τηλ. 274-124 οικίας 274-123.
Και επί συνεντεύξει.

ΙΑΤΡΟΙ-ΚΛΙΝΙΚΑΙ

ΚΩΝ ΦΩΤ. ΠΑΝΙΤΣΑΣ
ΠΑΙΔΙΑΤΡΟΣ
Δέχεται 8.30 — 12.30 και 5.30—8.30 μ.μ., Μαιζώνος και Μιαούλη 45, τηλέφ. Ιατρείου 327-954 και τηλέφ. οικίας 322-988.

ΑΘ. ΠΑΠΑΔΗΜΗΤΡΙΟΥ
Νευρολόγος — Ψυχίατρος
Πατρέως — Μαιζώνος 100, τηλ 272-058.

ΝΙΚ. Ι. ΚΑΛΟΓΕΡΟΠΟΥΛΟΣ
Χειρουργός — Ουρολόγος
Ιατρείον Μαιζώνος 59. Πλ Όλγας, τηλ. 275-452. Δέχεται 7.30—8.30 πρωί και 5.30—9 απόγευμα.

ΧΡΗΣΤΟΣ ΚΑΖΑΝΤΖΗΣ
Ειδικός Καρδιολόγος
Δέχεται εις το Ιατρείον του, Αγίου Νικολάου 53, (2ος όροφος) από 9—1 και από 5.30—8, τηλ 273-702.

ΗΛΙΑΣ ΓΡ. ΚΑΤΣΩΝΗΣ
ΧΕΙΡΟΥΡΓΟΣ ΟΦΘΑΛΜΙΑΤΡΟΣ
Δέχεται καθημερινώς εκτός απογεύματος Σαββάτου 8—1 π.μ., & 5—9 μ.μ. εις το Ιατρείον του Κορίνθου — Φιλοποίμενος 39—41, τηλέφ. 224-620.

ΑΘΑΝΑΣΙΟΣ—ΤΙΜΟΣ ΠΑΠΑΔΗΜΗΤΡΙΟΥ
Παιδίατρος
Δέχεται Κορίνθου 227-233 και Κολοκοτρώνη παραπλεύρως Πανεπιστημίου, τηλέφωνον 274-666 Πάτραι.

ΑΘΑΝΑΣΙΟΣ Κ. ΜΠΑΛΗΣ
ΙΑΤΡΟΣ
ΕΙΔΙΚΟΣ ΠΑΘΟΛΟΓΟΣ
Εγκαταστάθηκε στην Πάτρα και δέχεται κάθε μέρα 8—1 και 5—9 στο Ιατρείο του, Κορίνθου 275 και Ερμού. Τηλ. Ιατρείου — οικίας 224-477.

ΧΡΗΣΤΟΣ Ι. ΑΡΤΙΝΟΠΟΥΛΟΣ
ΙΑΤΡΟΣ
Ακτινολόγος — Ραδιολόγος
Δέχεται πλατεία Γεωργίου Α' 11, τηλ. 274-058.

ΑΝΤΩΝΙΟΣ ΟΔ. ΠΑΤΟΥΧΑΣ
ΧΕΙΡΟΥΡΓΟΣ
Γυναικολόγος — Μαιευτήρ
Ειδικευθείς επί 5ετίαν εις Αγγλίαν, Μαιζώνος 38-40, τηλ. 220-595. Ώραι Ιατρείου 5.30 — 8.30 μ.μ. εκτός Σαββάτου. Το πρωί με ραντεβού.

ΚΩΝ. Π. ΠΑΝΤΑΖΟΠΟΥΛΟΣ
Παιδίατρος
Δέχεται καθημερινώς εις το Ιατρείον του Γεροκωστοπούλου 24 (και Κανακάρη), εις 4ον όροφον και ώρας 8.30—11 και 5.30—8.30 τηλ. 279-655.

Dr **ΠΑΝ. Δ. ΡΑΜΠΑΒΙΛΑΣ**
ΕΙΔΙΚΟΣ ΠΑΘΟΛΟΓΟΣ
Διδάκτωρ Πανεπιστημίου Ερλάνγκεν, δέχεται από 9—1 και 5—8 μ.μ., Ιατρείον Κανακάρη 159 — 161 (πολυκατοικία), τηλ. 277—841. Κατοικία Μεσολογγίου 2, τηλ. 322-528.

Dr **ΓΡΗΓ. ΣΟΛΩΜΟΣ**
Ορθοπεδικός Χειρουργός
Διδάκτωρ Πανεπιστημίου Αθηνών. Η κλινική του επί της οδού Ερμού 76, τηλ. Ιατρείου 275-610 ασθενών 278-570.

ΣΠΥΡΟΣ ΧΡΥΣΑΝΘΑΚΗΣ
Ωτορινολαρυγγολόγος
Δέχεται εις την κλινικήν του, Κολοκοτρώνη 52— Κανακάρη (6 όροφος, κτίριον Ιατροί Πούντζα) τηλ. 273-665.

ΑΛΕΚΟΣ ΜΑΡΑΣΛΗΣ
Μαιευτήρ Χειρουργός
Δέχεται εις την κλινικήν του Μαιζώνος 3, τηλ. 275-141 και 277-690.

ΚΑΣΣΑΝΔΡΑ ΛΕΟΝΤΟΣ —ΚΑΡΑΛΗ
ΕΙΔΙΚΗ ΚΑΡΔΙΟΛΟΓΟΣ
Δέχεται καθ' εκάστην 9—1 μ.μ. και 5—8 μ.μ. (πλην Τετάρτης, και Σαββάτου). Οδός Κανακάρη 156 και Πατρέως. Τηλ. 274-737.

ΚΩΝ. Χ. ΓΑΛΑΡΙΩΤΗΣ
ΕΙΔΙΚΟΣ ΠΝΕΥΜΟΝΟΛΟΓΟΣ — ΠΑΘΟΛΟΓΟΣ
Διδάκωρ της Ιατρικής Σχολής του Πανεπιστημίου Αθηνών, δέχεται εις το επί της οδού Γεροκωστοπούλου — Κανακάρη 143, τηλέφ. 271-322, Ιατρείον του και οικίας: 220-291. Δι' αναπνευστικόν βρογχολογικόν και αλλεργιολογικόν έλεγχον των πνευμόνων επί συνεντεύξει, τηλ. 222-161.

ΣΠΥΡΟΣ Β. ΣΥΡΙΜΠΕΗΣ
ΚΑΡΔΙΟΛΟΓΟΣ
Διδάκτωρ Πανεπιστημίου Αθηνών μετεκπαιδευθείς εν Λονδίνω. Διευθυντής Καρδιολογικής Κλινικής Γεν. Κρατικού Νοσοκομείου, Κολοκοτρώνη 34 Πάτραι. Δέχεται επί συνεντεύξει. Τηλέφ. Ιατρείου 222-323 και τηλέφ. Νοσοκομείου 223-132.

Dr **ΓΕΡΑΣΙΜΟΣ Σ. ΡΩΜΑΝΟΣ**
ΜΑΙΕΥΤΗΡ
ΧΕΙΡΟΥΡΓΟΣ—ΓΥΝΑΙΚΟΛΟΓΟΣ
ΔΙΔΑΚΤΩΡ ΠΑΝΕΠΙΣΤΗΜΙΟΥ ΑΘΗΝΩΝ
Δέχεται καθημερινώς 11—1 π.μ. 6—8.30 μ.μ. πλην απογεύματος Σαββάτου, καθώς και επί συνεντεύξει. ΙΑΤΡΕΙΟΝ Κολοκοτρώνη 29 α' όροφος τηλ. 223-455, οικίας 332-334. Μαιευτικαί και Γυναικολογικαί παθήσεις. Ανδρική και Γυναικεία Στείρωσις — Κρυοχειρουργική. ΚΛΙΝΙΚΗ: ΙΔΙΩΤΙΚΟΝ ΜΑΙΕΥΤΗΡΙΟΝ ΠΑΤΡΩΝ Ρήγα Φεραίου 143, τηλ.: 224-513 και 224-557.

ΔΗΜ. ΒΑΣ. ΝΑΣΙΟΠΟΥΛΟΣ
Ιατρός Ακτινολόγος—Ραδιολόγος
Δέχεται Κολοκοτρώνη 16—18 πλατεία Όλγας, παραπλεύρως Αστυνομικού Τμήματος. Τηλέφ. 221-220 και οικίας 321-065 & 429-093. Διατίθεται φορητόν ακτινομηχάνημα.

ΧΡ. Κ. ΖΑΦΕΙΡΟΠΟΥΛΟΣ
Ιατρός Μικροβιολόγος
Διδάκτωρ Ιατρικής Σχολής Πανεπιστημίου Αθηνών
Δέχεται 7—1.30 π.μ. και 5—8.30 μ.μ. καθημερινώς, πλην απογεύματος Σαββάτου, Ερμού 230, τηλ. 222-589 και οικίας 324-509.

ΓΕΩΡΓΙΟΣ Δ. ΤΖΙΦΑΣ
Χειρουργός Οδοντίατρος
Δέχεται στο Ιατρείο του, Κορίνθου 227, 1ος όροφος, τηλ. 273-642, παραπλεύρως Πανεπιστημίου, καθημερινές πλην Σαββάτου από 9—1 π.μ. και 5—9 μ.μ.

ΔΗΜΗΤΡ. Γ. ΠΑΠΑΛΑΜΠΡΟΥ
ΠΑΙΔΙΑΤΡΟΣ
Κορίνθου — Παντανάσσης 45, τηλ. 222-091. Δέχεται 11.30 — 1 και 5.30 — 8.30. Πλην απογεύματος Σαββάτου.

Dr **ΧΡ. ΟΙΚΟΝΟΜΟΠΟΥΛΟΣ**
Κυτταρολόγος Παθολογοανατόμος
Διευθυντής Εργαστηρίου Νοσοκομείου Πατρών PAP — TEST Προσδιορισμός Ωωρρηξίας. Πλατεία Γεωργίου 11 και Μαιζώνος τηλ.: 272-972.

ΚΩΣΤΑΣ Η. ΚΥΡΙΟΠΟΥΛΟΣ
Χειρουργός Οδοντίατρος
Δέχεται εις το Ιατρείον του Κανακάρη 159—161, 2ος όροφος, τηλέφ. 220-514 από 8—1 και 5—8 μ.μ. καθημερινώς.

ΙΩΑΝ. ΣΤΡΑΤΟΥΛΙΑΣ
Μαιευτήρ — Χειρουργός
Δέχεται εις την κλινικήν του επί των οδών Μαιζώνος — Βελισσαρίου 1, (πλησίον Αραβατζίου) τηλ. 275-102.

ΔΗΜ. ΧΡΙΣΤΟΠΟΥΛΟΣ
Οδοντίατρος
Δέχεται Κορίνθου και Φιλοποίμενος 39-41, τηλ. 274-106, Πάτραι.

ΠΛΑΤΩΝ ΚΑΝΕΛΛΟΠΟΥΛΟΣ
Οδοντίατρος
Δέχεται στο Ιατρείο του Παντανάσσης 64 — Κανακάρη, πολυκατοικία (6' όροφος), 9—1 μ.μ. 5—9 μ.μ., τηλ. 279-567.

ΑΛΕΞ. ΧΑΤΖΗ-ΙΩΑΝΝΟΥ
Νευρολόγος — Ψυχίατρος
Παντανάσσης 45, τηλ. 273-[illegible] δέχεται πρωί 8—1 και απόγευμα 5.30—7.30 από Δευτέρας μέχρι Παρασκευής, πλην του απογεύματος της Τετάρτης.

ΝΙΚ. Γ. ΚΑΛΟΓΕΡΟΠΟΥΛΟΣ
ΙΑΤΡΟΣ ΜΙΚΡΟΒΙΟΛΟΓΟΣ
Εργαστήριον Μικροβιολογίας —Βιοχημείας, Αιματολογίας — Παρασιτολογίας, Αγ. Νικολάου 53 και Κορίνθου, τηλ. 272-977 και οικίας 522-889.

ΧΑΡ. Γ. ΜΑΡΟΥΛΗΣ
ΜΑΙΕΥΤΗΡΑΣ — ΧΕΙΡΟΥΡΓΟΣ ΓΥΝΑΙΚΟΛΟΓΟΣ
Δέχεται καθημερινώς 5—9 μ.μ. Ιατρείον πλατεία Γεωργίου Α' τηλ. 223-611, τηλέφωνον οικίας 322-838.

ΒΑΣΩ ΚΟΥΛΗ — ΓΕΩΡΓΟΠΟΥΛΟΥ
Ιατρός — Μικροβιολόγος
Δέχεται Κανακάρη 143 — Γεροκωστοπούλου, καθημερινώς 7-[illegible] μ.μ. και 5—8 μ.μ., τηλ. 221-[illegible]

ΓΚΟΦΑΣ ΠΑΝΑΓΙΩΤΗΣ
Χειρουργός Οφθαλμίατρος
Δέχεται καθ' εκάστην εις τα Ιατρείον του Κολοκοτρώνη 25 Κορίνθου, από 8 π.μ. έως 1 και — 8 μ.μ., τηλέφωνον Ιατρείου 276-656, οικίας 275-085.

ΔΗΜ. Α. ΣΑΜΟΥΡΗΣ
ΜΑΙΕΥΤΗΡ
ΧΕΙΡΟΥΡΓΟΣ ΓΥΝΑΙΚΟΛΟΓΟΣ
Μαιευτικαί — Γυναικολογικαί Παθήσεις — Στείρωσις. Δέχεται καθημερινώς 9—1 π.μ. και 5.30—8 μ.μ. και Σάββατο 9—2 μ.μ. Ιατρείον, Αράτου 20 (3ος όροφος) Τηλ.: 223-071, 323-218 και 323-135.

ΓΕΩΡΓΙΟΣ ΚΑΝΕΛΛΟΠΟΥΛΟΣ
Χειρουργός Οδοντίατρος
ΠΑΘΗΣΕΙΣ ΣΤΟΜΑΤΟΣ
Δέχεται επί συνεντεύξει στο Ιατρείο του, όδος Παντανάσσης 45, γωνία Κορίνθου πολυκατοικία Χωργόπουλου, 1ος όροφος, τηλ. 274-922.

Dr **ΠΑΝΤΕΛΗΣ ΜΠΑΡΑΛΗΣ**
Χειρουργός
Μαιευτήρας—Γυναικολόγος
Πτυχιούχος και διδάκτωρ Πανεπιστημίου HEIDELBERG, ειδικευθείς σε πανεπιστημιακές κλινικές COPENHAGEN Δανίας και πανεπιστημιακή κλινική TUBINGEN Δυτικής Γερμανίας. Ιατρείον 224-734 & -527. Οικία τηλ.: 224-734. Δέχεται καθημερινώς 9—1 π.μ. & 5—8 μ.μ.

ΓΕΩΡ. Δ. ΚΑΤΣΙΚΑΔΕΛΗΣ
ΕΙΔΙΚΟΣ ΠΑΘΟΛΟΓΟΣ
ΚΑΡΔΙΟΛΟΓΙΚΑ ΝΟΣΗΜΑΤΑ
Τέως εσωτερικός Ιατρός της Παθολογικής — Καρδιολογικής Κλινικής του Ν.Ι.Μ.Τ.Σ., τ. εσωτερικός ιατρός της Καρδιολογικής Κλινικής του Νοσοκομείου Πατρών. Δέχ