ΣΗΜΕΙΩΜΑΤΑΡΙΟ

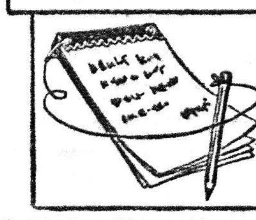

ΔΕΝ εἶναι θέμα στάθμης παροχῆς παιδείας ἀπὸ τὰ «ἐπαρχιακὰ» πανεπιστήμια ἡ πληθώρα τῶν προτάσεων γιὰ τὴν μετεγγραφὴ τῶν ἐπιτυχόντων σ' αὐτὰ φοιτητῶν. Οὔτε εἶναι καὶ οὔτε πρέπει νὰ γίνεται λόγος, γιὰ θέμα στάθμης. Τὸ μέγιστο ποσοστὸ ἐκείνων ποὺ ἐπιθυμοῦν νὰ μετεγγραφοῦν ὀφείλεται κυρίως σὲ λόγους οἰκογενειακοὺς καὶ οἰκονομικούς. Ἡ στάθμη παραμερίζεται σὲ δευτερεύουσα θέση γιατί, δυστυχῶς, ἀκόμη τὸ πτυχίο τῆς ἀνωτάτης παιδείας θεωρεῖται προϋπόθεση γιὰ ἄσκηση ἐπαγγέλματος καὶ ὄχι γιὰ ποιότητα μόρφωσης. Καὶ ἂν συμβαίνει κάτι τέτοιο θὰ εἶναι μιὰ ἀσήμαντη ἐξαίρεση. Δὲν πρέπει, λοιπὸν νὰ γίνεται λόγος γιὰ πανεπιστήμια ἐπαρχιακὰ καὶ πρωτευουσιάνικα διότι ὁ διαγωνισμὸς αὐτὸς βλάπτει τὴν ἰδέα τῆς ἀνωτάτης παιδείας καὶ κατὰ κάποιον τρόπο ὑποβιβάζει τὴν ἀποστολή της. Τὰ πανεπιστήμια ἀξιολογοῦνται ἀνάλογα μὲ τὴν μόρφωση ποὺ παρέχουν στοὺς φοιτητές, τὴν συμβολή τους στὴν ἐπιστήμη καὶ τὴν ἔρευνα καὶ τὴν προσφορά τους στὴν πρόοδο τῆς χώρας καὶ τῆς περιοχῆς ὅπου λειτουργοῦν. Καὶ τὸ πανεπιστήμιο τῆς Θεσσαλονίκης θεωροῦνταν ἢ χαρακτηρίζονταν σὰν ἐπαρχιακὸ καὶ δευτέρας τάξεως μέχρι πρὶν ἀπὸ μερικὰ χρόνια, γι' αὐτὸ καὶ ὁ μεγάλος ἀριθμὸς τῶν «ἱπταμένων» καθηγητῶν ἀπὸ τὴν Ἀθήνα. Τώρα ὅμως εἶναι τὸ μεγαλύτερο σὲ ἀριθμὸ φοιτητῶν σ' ὅλη τὴν χώρα καὶ ἰσάξιο ἂν ὄχι ἀνώτερο σὲ μερικὰ σημεῖα ἀπὸ τὸ πρεσβυγενὲς Ἐθνικὸ Καποδιστριακὸ πανεπιστήμιο τῶν Ἀθηνῶν. Ἀλλὰ καὶ τ' ἄλλα πανεπιστήμια ποὺ ἔχουν ἱδρυθεῖ πρόσφατα, ἀρχίζουν καὶ ἀποκτοῦν παράδοση καὶ φήμη. Ἀρκεῖ οἱ ταγοί τους πανεπιστημιακοὶ διδάσκαλοι νὰ ἐκλέγονται μὲ προσοχὴ καὶ νὰ εἶναι ἀφοσιωμένοι σ' αὐτό, καὶ οἱ φοιτοῦντες νὰ ἔχουν συναίσθηση τῆς ἀποστολῆς τους. Σ' ἄλλες χῶρες ὑπάρχουν ἐπαρχιακὰ πανεπιστήμια ποὺ εἶναι πολὺ καλύτερα ἀπὸ κάθε ἄποψη ἀπὸ τὰ πανεπιστήμια τῶν πρωτευουσῶν. Οἱ περιπτώσεις αὐτὲς εἶναι ἄπειρες καὶ θὰ μποροῦσε κανένας νὰ ἀναφέρει πλῆθος πανεπιστημίων. Γι' αὐτὸ καὶ δὲν πρέπει νὰ παρεξηγοῦνται οἱ ἐπιθυμίες γιὰ τὶς μετεγγραφὲς ποὺ στηρίζονται κατὰ τὸ πλεῖστο σὲ οἰκογενειακοὺς καὶ οἰκονομικοὺς λόγους. Δὲν συνηθίσαμε ἀκόμη στὸ σύστημα τῆς ἐσωτερικῆς πανεπιστημιακῆς φοιτήσεως ὅπως γίνεται στὰ περισσότερα πανεπιστήμια ἀπὸ ἐξωτερικό.

* * *

«ΤΟ πραγματικὸ πανεπιστήμιο», εἶπε ἕνας μεγάλος ἐκπαιδευτικός, «εὑρίσκεται εἰς τὸ μέλλον». Καὶ ἴσως δὲν βρέθηκε καὶ δὲν διαμορφώθηκε τελικὰ ἀκόμη καὶ σήμερα. Μιὰ τελευταία ἔρευνα ποὺ ἔγινε στὰ Ἡνωμένα Ἔθνη ἀναφέρει ὅτι τὸ ἰδανικὸ πανεπιστήμιο δὲν ἔχει ἀναπτύξει ἀκόμη τὴν θεωρία του γιὰ τὸν σκοπό του καὶ γιὰ τὰ ἀντικείμενα τῶν λειτουργημάτων του. Ἐρευνοῦν ἀκόμη τὰ ἀρχαιότερα καὶ μεγαλύτερα πανεπιστήμια ἐδῶ καὶ ἐκεῖ γιὰ ὑποδείγματα, πολλὲς φορὲς πέρα ἀπὸ τὴν ἄμεση περιφέρειά τους καὶ ἀπὸ τὴν χώρα τους. Ἀλλὰ φαίνεται ὅτι καὶ τὰ ὑποδείγματα αὐτά, ὅπως ἐκφράζονται μὲ μορφὲς ἱδρυμάτων ἀνωτάτης παιδείας, δὲν εἶναι τέλεια. Τὰ πανεπιστήμια σήμερα προχωροῦν στὴν δεύτερη μεγάλη τους προβολή. Ἡ πρώτη ἔγινε κατὰ τὸ τελευταῖο τέταρτο τοῦ περασμένου αἰῶνα ὅταν ἡ κατὰ τόπους ἀνάγκη καὶ ἡ συμβολὴ τῆς γερμανικῆς διανοήσης καὶ τοῦ γερμανικοῦ στοχασμοῦ ἐπιδροῦσαν στὴν ἰδέα γιὰ ἕνα ἰδανικὸ πανεπιστήμιο. Ἀλλὰ μετὰ τὸν δεύτερο παγκόσμιο πόλεμο τὰ πανεπιστήμια καλοῦνται νὰ μορφώσουν ἀριθμὸ φοιτητῶν ποὺ ἦταν ἀδύνατο νὰ φαντασθοῦν προηγουμένως. Ταυτόχρονα πρέπει νὰ ἀνταποκριθοῦν στὶς καταπληκτικὰ διογκωμένες ἀπαιτήσεις τῶν κυβερνήσεων καὶ τῶν βιομηχανιῶν καὶ ἄλλων κοινωνικῶν θεσμῶν. Ὅλες αὐτὲς οἱ ἀπαιτήσεις καὶ οἱ προοπτικὲς ἀσκοῦν τώρα στὴν ἀνωτάτη παιδεία μιὰ ἔντονη πίεση καὶ πολλὰ ἀπὸ τὰ μεγάλα πανεπιστήμια ἀντὶ νὰ ἐρευνοῦν γιὰ νὰ ἀνακαλύψουν ὑποδείγματα ἀλλοῦ, προσπαθοῦν νὰ ἀποκτήσουν δική τους ὀντότητα καὶ δική τους προσωπικότητα, ἀνάλογα μὲ τὶς ἀπαιτήσεις καὶ τὶς πιέσεις μὲ δικά τους μέσα. Ἔτσι ἡ τάση σήμερα εἶναι κάθε χώρα νὰ δημιουργεῖ πανεπιστήμια μὲ δική τους προσωπικότητα ἀνάλογα, βέβαια μὲ τὶς γενικὲς ἐπιταγὲς ὡς πρὸς τὸν ἀριθμὸ τῶν φοιτητῶν καὶ τὶς ἀπαιτήσεις τῶν κυβερνήσεων, τῆς βιομηχανίας καὶ τῶν ἄλλων θεσμῶν ἀλλὰ καὶ σύμφωνα μὲ τὶς τοπικὲς συνθῆκες καὶ ἀνάγκες ποὺ ἀποκλείουν κάθε ὁμοιομορφία καὶ τάση δημιουργίας προτύπων, ὅπως γινόταν στὸ παρελθόν. Ἡ βασικὴ διαπίστωση εἶναι ὅτι ποτὲ στὸ παρελθὸν ἡ παιδεία δὲν ἦταν τόσο στενὰ συνδεδεμένη μὲ τὸ ἔθνος καὶ ἰδιαίτερα μὲ τὴν ποιότητα τοῦ ἔθνους. Εἰδικότερα δὲ τὰ πανεπιστήμια γίνονται ἐκφραστὲς τῶν ἐθνικῶν σκοπῶν καὶ ἐπιδιώξεων ὅσο ποτὲ στὸ παρελθόν, ἐνῶ ταυτόχρονα στηρίζονται στὴν ἄποψη ὅτι ἡ ἐπιστημονικὴ ἀλήθεια παραμένει ἀλώβητη καὶ ἔχει διαστάσεις παγκοσμιότητας.

* * *

ΟΙ συχνὲς λιποθυμίες τῶν τηλεφωνητριῶν στὶς ἐγκαταστάσεις τοῦ ΟΤΕ ὀφείλονται στὴν ἐπίδραση ποὺ ἀσκεῖ ὁ θόρυβος στὸ νευρικὸ σύστημα. Ὁ ἀείμνηστος καθηγητὴς τῆς ἰατρικῆς σχολῆς τοῦ πανεπιστημίου Θεσσαλονίκης Γ. Γιαννούλης ἔχει διεξάγει μιὰ πολὺ ἐνδιαφέρουσα ἔρευνα γιὰ τὸ φαινόμενο αὐτὸ καὶ συμπεραίνει ὅτι οἱ ὁμαδικὲς περιπτώσεις λιποθυμιῶν καὶ ναυτίας ὀφείλονται σὲ ἀκουστικὴν ὑπερφόρτωση. Ἀλλὰ ἡ ἐπίδρασις τῶν θορύβων στὸν ὀργανισμὸ τοῦ ἀνθρώπου ἔχει μελετηθεῖ σὲ ἔκταση ἀπὸ Ἕλληνες καὶ ξένους ἐπιστήμονες. Κατὰ τὶς ἔρευνες αὐτὲς ἔχει διαπιστωθεῖ ὅτι οἱ ἦχοι ἐπιδροῦν στὴν κυκλοφορία τοῦ αἵματος, στὴν ἀναπνοή, στὶς περισταλτικὲς κινήσεις τοῦ ἐντέρου, στὸ νευρικὸ σύστημα, ἀκόμη καὶ στὶς μεταβολὲς τῆς αἱματώσεως τοῦ δέρματος. Ἐπίσης ἐπιδροῦν, στὴν αὔξηση τῆς χοληστερήνης, στὴν ὑπέρταση καὶ στὶς διαταραχὲς τοῦ καρδιακοῦ ρυθμοῦ. Οἱ τελευταῖες ἔχουν ἐξακριβωθεῖ καὶ μὲ τὸν ἠλεκτροκαρδιογράφο. Ἀλλὰ οἱ διαπιστώσεις καὶ τὰ συμπεράσματα ἀπὸ τὶς ἔρευνες ἔχουν προχωρήσει ἀκόμη περισσότερο. Ἔχουν ἐπεκταθεῖ καὶ στοὺς ὑπερήχους. Ἔχει ἐξακριβωθεῖ ὅτι οἱ ὑπέρηχοι ποὺ παράγονται ἀπὸ τὰ ἀεριωθούμενα ἐπιδροῦν δυσμενῶς στὴν γενετήσια ἱκανότητα. Ἡ ἐξακρίβωση αὐτὴ ἔγινε μὲ ἰνδικὰ χοιρίδια ποὺ ὑπὸ τὴν ἐπίδραση τῶν ὑπερήχων παρουσίασαν παραλλαγὲς στὰ γονίδια, πρᾶγμα ποὺ φανερώνει ὅτι δημιουργοῦνται δυσμενεῖς ἐπιδράσεις γιὰ τοὺς ἀπογόνους. Ἴσως τοῦτο νὰ ὀφείλεται στὸ γεγονὸς ὅτι οἱ ὑπέρηχοι ποὺ παράγονται ἀπὸ τὰ μεγάλα ὑπερηχητικὰ ἀεροσκάφη προκαλοῦν μείωση τοῦ λεπτοῦ στρώματος τοῦ ὄζοντος κατὰ 5% μὲ ἀντίστοιχη αὔξηση τῆς ὑπεριώδους ἡλιακῆς ἀκτινοβολίας κατὰ 25%. Ἡ καταπολέμησις τῶν θορύβων πρέπει νὰ γίνεται στὴν πηγή τους μὲ συσκευὲς ἀποσβέσεως, ἀπομονωτῆρες, ἀπορροφητῆρες, σιωπητῆρες καὶ εἰδικὸ ἐγκλωβισμὸ τῶν μηχανῶν καθὼς καὶ διαπαιδαγώγηση τοῦ κοινοῦ. Σὰν χαρακτηριστικὸ παράδειγμα ἀναφέρεται ὅτι ἡ περιοχὴ τοῦ ἀεροδρομίου τοῦ Ἑλληνικοῦ παρουσιάζει φαινόμενο προσβολῆς ἀπὸ τοὺς θορύβους δεδομένου ὅτι προσβάλλονται ἀπὸ αὐτοὺς περὶ τὰ 300.000 ἄτομα. Ἐν τῷ μεταξὺ ὑπάρχουν πολλοὶ εἰδικοὶ ποὺ θέτουν ἕνα ἐρώτημα νομικῆς φύσεως: Θὰ πρέπει μήπως τὸ κράτος καὶ οἱ βιομηχανίες νὰ δεχτοῦν σὰν ἐπαγγελματικὲς ἀρρώστειες τὶς βλάβες ποὺ προέρχονται ἀπὸ τὸν θόρυβο, ὅπως γίνεται στὴν Γαλλία καὶ σὲ ἄλλες χῶρες;

Ο ΣΥΜΠΟΛΙΤΗΣ

ΤΑΚΗΣ Ι. ΓΚΙΚΑΣ
ΟΔΟΝΤΙΑΤΡΟΣ
ΔΕΧΕΤΑΙ ΚΑΘΗΜΕΡΙΝΩΣ ΣΤΟ ΙΑΤΡΕΙΟΝ ΤΟΥ ΕΠΙ ΤΗΣ ΟΔΟΥ
ΚΟΡΙΝΘΟΥ 270 ΚΑΙ ΒΟΤΣΗ
ΤΗΛΕΦ. 275-633

ΝΙΚΗ ΠΑΠΑΝΔΡΕΟΥ - ΠΕΤΣΑΛΗ
ΧΕΙΡΟΥΡΓΟΣ ΟΔΟΝΤΙΑΤΡΟΣ
Δέχεται στὸ ἰατρεῖο της Λ. Γούναρη 40, 2ος ὄροφος παραπλεύρως ΟΤΕ., τηλ. 33.17.33, καθημερινῶς 6—9 μ.μ. ἐκτὸς Σαββάτου

ΓΕΩΡΓΙΟΣ Δ. ΤΖΙΦΑΣ
ΧΕΙΡΟΥΡΓΟΣ ΟΔΟΝΤΙΑΤΡΟΣ
Δέχεται στὸ Ἰατρεῖο του, Κορίνθου 227, 1ος ὄροφος, τηλέφ. 273-642, παραπλεύρως Πανεπιστημίου, καθημερινές, πλὴν Σαββάτου ἀπὸ 9—1 π.μ. καὶ 5 — 9 μ.μ.

ΗΜΕΡΟΝΥΚΤΙΑ

ΤΕΤΑΡΤΗ
15
ΝΟΕΜΒΡΙΟΥ
Παρῆλθον 319 ἡμέραι
Ὑπολείπονται 46
Σελήνη 15 ἡμερῶν
Ἀνατολὴ 7.05΄
Δύσις 5.14΄
Γουρία ἐπισκόπου, Σαμωνᾶ

Η ΗΜΕΡΑ ΤΩΝ ΠΑΤΡΩΝ
— ο —
Ἰδιοκτήτης
ΑΝΝΑ ΧΡ. ΡΙΖΟΠΟΥΛΟΥ
Βησσαρίωνος 4, Ἀθῆναι
— ο —
Ἐκδότης — Διευθυντὴς
ΧΡΙΣΤΟΣ Α. ΡΙΖΟΠΟΥΛΟΣ
Τσαμαδοῦ 47
— ο —
Ἀρχισυντάκτης
ΝΙΚΟΣ ΠΟΛΙΤΗΣ
Φιλοποίμενος 18
— ο —
Προϊστάμενος
Γραφείων — Τυπογραφείων
ΧΡΙΣΤΟΣ ΑΘΑΝΑΣΙΟΥ
Φιλικῶν 2

ΧΡΟΝΙΚΟΝ

15η ΝΟΕΜΒΡΙΟΥ

1940. Ἡ ἱστορικὴ ἀγγλικὴ πόλις Κόβεντρυ μετατρέπεται εἰς ἐρείπια κατόπιν σφοδρᾶς ἐπιδρομῆς τῆς γερμανικῆς ἀεροπορίας.

Ο ΑΓΙΟΣ ΤΗΣ ΗΜΕΡΑΣ

Η ΜΝΗΜΗ ΤΩΝ ΑΓΙΩΝ ΜΑΡΤΥΡΩΝ ΓΟΥΡΙΟΥ ΚΑΙ ΣΑΜΩΝΑ

Ζῶντες μετὰ πάσης εὐλαβείας εἰς Ἔδεσσαν συνελήφθησαν κατὰ τὸν ἐπὶ Διοκλητιανοῦ διωγμὸν ὑπὸ τοῦ ἐκεῖ ἡγεμόνος Ἀντωνίου ἀπεκεφαλίσθησαν δὲ μετὰ πολλὰς βασάνους, τὰς ὁποίας ὑπέστησαν μὲ καρτερίαν θαυμαστήν.

ΚΩΝ)ΝΟΣ ΕΥΑΓΓ. ΠΑΠΑΔΗΜΗΤΡΙΟΥ
ΜΑΙΕΥΤΗΡ
ΧΕΙΡΟΥΡΓΟΣ
ΓΥΝΑΙΚΟΛΟΓΟΣ
Δέχεται καθημερινῶς
Ρήγα Φερραίου 143
καὶ Φιλοποίμενος
τηλ.: 224—535
Ἰδιωτ. ΜΑΙΕΥΤΗΡΙΟΝ
ΠΑΤΡΩΝ τηλέφωνα:
224-767, 224-557, 224-513

ΝΕΑ ΟΥΡΟΛΟΓΙΚΗ ΚΛΙΝΙΚΗ
Dr ΑΘ. ΚΟΝΤΟΣΑΚΗ
ΧΕΙΡΟΥΡΓΟΥ ΟΥΡΟΛΟΓΟΥ
Διδάκτ. Πανεπιστημίου Κων)πόλεως, τέως Διευθυντοῦ Νοσοκομείου PASTEUR Κων)πόλεως, τέως Διευθυντοῦ Οὐρολογικῆς Κλινικῆς Γεν. Νοσοκομείου Πατρῶν.
ΚΟΛΟΚΟΤΡΩΝΗ 52
ΚΤΙΡΙΟΝ ΚΛΙΝ. ΠΟΥΝΤΖΑ
ΚΛΙΝΙΚΗΣ 275-502
ΠΑΤΡΑΙ
ΤΗΛ. ΙΑΤΡΟΥ 221-779

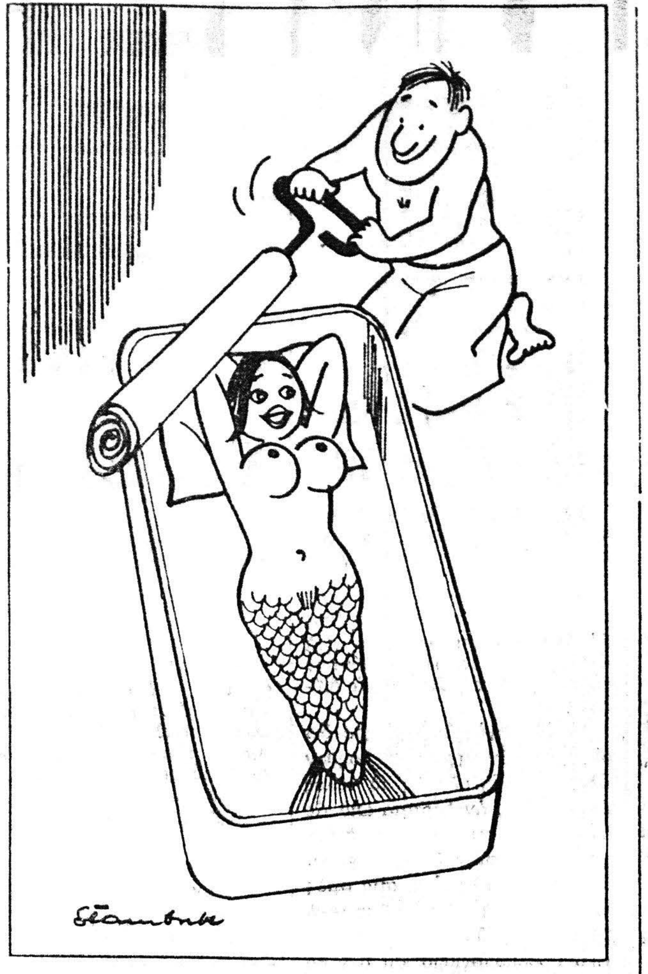

ΧΩΡΙΣ ΛΟΓΙΑ

ΤΟ ΣΤΑΥΡΟΛΕΞΟ

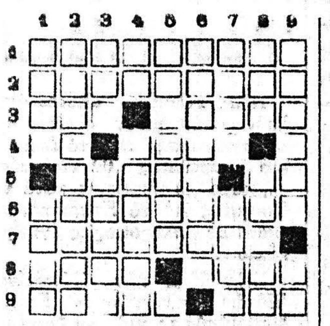

ΟΡΙΖΟΝΤΙΑ:

1. Ἀποτελεῖ στυγερὸν ἔγκλημα (καθαρ.).
2. Συμβαίνουν συνήθως στὰ ἰταλικὰ μάτς.
3. Διαρρέει τὴ ΒΑ Γαλλία καὶ τὸ Βέλγιο — Ὁδηγεῖ σὲ πνευματικὴ ἀφαίρεση.
4. Μετρᾶ ἐκτάσεις — Ἐπικίνδυνο ἑρπετὸ (δημ.).
5. Μέρος τοῦ σώματος — Ἄρθρο (δοτ.).
6. Ἐπιφανὴς οἰκογένεια περιφήμων Βενετῶν λογίων καὶ τυπογράφων.
7. Μὲ αὐτὰ τὰ νέα ἀσχολοῦνται οἱ ἐφημερίδες.
8. Τυχερὸ παιγνίδι (αἰτ. δημ.) — Ὄνομα ἀρχαίας ἑταίρας.
9. Θυσιάζεται συχνὰ στοὺς τύπους — Συναινεῖ.

ΚΑΘΕΤΑ:

1. Αὐτὰ τὰ ἔθνη ἔχουν ἀγαθὲς σχέσεις μὲ μᾶς (καθαρ.) — Ὁ συγγραφεὺς τοῦ «Χωρὶς οἰκογένειος».
2. Μ' αὐτὸν ἐπιτυγχάνεται συχνὰ ἡ διάσωση ἐπιβατῶν ποὺ κινδυνεύουν (γεν.).
3. Γνωστὸς Ἄγγλος βακτηριολόγος (Νόμπελ 1902) — Ἡ στρούγγα (ἀντίστρ.).
4. Ἀποδίδουν ἕνα γαλλικὸ σύμφωνο — 102 ἔχει τὸ Ἐμπάϊρ Στέϊτ Μπίλντιν τῆς Νέας Ὑόρκης.
5. Λιμάνι τῆς Δανίας.
6. Ἕνα τέτοιο ἐπάγγελμα εἶναι προσοδοφόρο.
7. Τὸ ἔνδυμα στὰ ἀρχαῖα — Χώρα τῆς Ἀσίας, ὅπου συμβαίνουν συνεχῶς τελευταῖα ταραχές.
8. Τουρκικῆς προελεύσεως ἐπιφώνημα (ἀντίστρ.) — Ὑπάρχουν πολλὰ στὰ ὑφασματεμπορικὰ (δημοτ.).
9. Στὴ χ[illegible] του ἐξεστράτευσε ὁ [illegible] — Νότα.

Η ΛΥΣΙΣ εἰς τὴν 7ην σελίδα.

ΕΡΩΤΗΣΕΙΣ

1. Ποιὰ ἦταν ἐκείνη ποὺ ἔκανε πέτρα ὅποιον ἔβλεπε κι' ἐκεῖνος ποὺ ἔκανε χρυσάφι ὅ,τι ἄγγιζε;
2. Ἂν ταξιδεύατε μὲ μιὰ ρουκέτα, μὲ ταχύτητα 1.000 μιλίων στὸ δευτερόλεπτο πόσον καιρὸ θὰ χρειαζόταν γιὰ νὰ φτάσετε ὡς τὸν πλησιέστερον ἀπλανῆ ἀστέρα 80 χρόνια, 800 χρόνια ἢ 8.000 χρόνια;
3. Ποιὰ εἶναι ἡ ἀδελφὴ τῆς «στάρ» τοῦ Χόλλυγουντ Τζόαν Φονταίν;

ΑΠΑΝΤΗΣΕΙΣ εἰς τὴν 7ην σελ.

ΠΡΟΒΛΗΜΑ

Δέντρο ρίχνει σκιὰ ἔξη μέτρων τὴν στιγμή, κατὰ τὴν ὁποία ἡ σκιὰ ἀνδρὸς ὕψους 1,75 μέτρου εἶναι 1,30 μέτρου. Ποιὸ τὸ ὕψος τοῦ δέντρου;

Η ΛΥΣΙΣ εἰς τὴν 7ην σελίδα.

ΦΙΛΟΣΟΦΙΑ

—Τὸ ὑπόβαθρο κάθε εὐτυχίας εἶναι ἡ ὑγεία.

ΧΑΝΤ

ΧΙΟΥΜΟΡ

Μιὰ κυρία κάνει παράπονα στὸ ζαχαροπλάστη της:

—Τὰ γλυκὰ ποὺ μοῦ πουλήσατε, δὲν τρώγονταν!...

Ὁ ἄλλος, ἐνοχλημένος, ἀπάντησε μὲ χαμόγελο:

—Προσέχετε κυρία μου, αὐτὰ ποὺ λέτε. Ξέρω τὴ δουλειά μου. Φτιάχνω γλυκὰ ἐδῶ καὶ τριάντα χρόνια.

—Μπορεῖ. Ἀλλὰ γιατὶ περιμένατε μέχρι χθὲς γιὰ νὰ τὰ πουλήσετε;

ΕΡΓΑΣΤΗΡΙΑ
Μικροβιολογίας — Βιοχημείας — Αἱματολογίας —Παρασιτολογίας
Dr Π. ΣΤΕΡΓΙΟΠΟΥΛΟΣ
Ἰατρὸς—Μικροβιολόγος
Διδάκτωρ Ἰατρικῆς Σχολῆς Πανεπιστημίου Ἀθηνῶν
Ἰατρεῖον Κανακάρη 122 —Ἑρμοῦ
Τηλέφωνα:
222.600, οἰκίας 222-922

ΚΩΝΣΤΑΝΤΙΝΟΣ
Π. ΠΑΝΤΑΖΟΠΟΥΛΟΣ
ΠΑΙΔΙΑΤΡΟΣ
Δέχεται καθημερινῶς εἰς τὸ ἰατρεῖον τοῦ Γεροκωστοπούλου 24 καὶ Κανακάρη, εἰς 4ον ὄροφον καὶ ὥρας 8.30—11 καὶ 5.30—8.30
ΤΗΛ. 279-655

ΓΕΡΑΣΙΜΟΣ Μ. ΣΤΑΜΑΤΕΛΑΤΟΣ
ΜΑΙΕΥΤΗΡ
ΧΕΙΡΟΥΡΓΟΣ - ΓΥΝΑΙΚΟΛΟΓΟΣ
Πτυχιοῦχος Πανεπιστημίου FRANKFURT, εἰδικευθεὶς εἰς Δυτ. Γερμανίαν, τέως ἐπιμελητὴς εἰς μαιευτικὰς — γυναικολογικὰς κλινικὰς Δυτ. Γερμανίας
Διαθέτων πρότυπον μαιευτικὸν — γυναικολογικὸν διαγνωστικὸν κέντρον: Ὑπερήχους (φωτογράφησις ἐμβρύου). Τομογράφον, μηχάνημα ἀναζωογονήσεως νεογνῶν, μηχάνημα κυμογραφικῆς ἐμφυσήσεως σαλπίγγων (μέτρησις βαθμοῦ στειρότητος), κολποσκόπιον, λαπαροσκόπιον, θερμο—κρυοχειρουργικήν, διαθερμίας
Δυνατότης ἀμνιοπαρακεντήσεων. Προληπτικὴ Ἰατρική: PAP TEST
Δέχεται καθημερινῶς στὸ ἰατρεῖον του Κορίνθου 267, ὧρες: 5.30—8 μ.μ. πλὴν ἀπογεύματος Σαββάτου καὶ ἐπὶ συνεντεύξει
ΤΗΛΕΦ. ἰατρείου 223-176 — οἰκίας 273-589

ὁ Στίχος

Η ΖΩΗ

Ἡ ζωή,
εἶναι ἕνα ὄμορφο τριαντάφυλλο
ποὺ ἂν δὲν τὸ κρατήσεις προσεκτικά
εἶναι βέβαιο,
πὼς τ' ἀγκάθια του
θὰ σὲ πληγώσουν.
Ἡ θάλασσα μὲ τὴν ἀπεραντοσύνη της,
σὲ κάνει νὰ νοιώθεις ἐλεύθερος.
Στὴν πραγματικότητα ὅμως, σὲ φυλακίζει.

Λ. ΡΑΛΛΗΣ

ΣΠΥΡΟΣ ΧΡΥΣΑΝΘΑΚΗΣ
Ὠτορινολαρυγγολόγος
Δέχεται εἰς τὴν κλινικήν του, Κολοκοτρώνη 52— Κανακάρη (6ος ὄροφος, κτίριον Ἰατροῦ Πούντζα) τηλ. 273-665.

ΔΗΜ. ΒΑΣ. ΝΑΣΙΟΠΟΥΛΟΣ
Ἰατρὸς Ἀκτινολόγος—Ραδιολόγος
Δέχεται Κολοκοτρώνη 16—18, πλατεῖα Ὄλγας, παραπλεύρως Α΄ Ἀστυνομικοῦ Τμήματος. Τηλέφ. 221-220 καὶ οἰκίας 321-065 ἢ 429-093. Διατίθεται φορητὸν μηχάνημα.

ΔΗΜ. ΧΡΙΣΤΟΠΟΥΛΟΣ
Ὀδοντίατρος
Δέχεται Κορίνθου καὶ Φιλοποίμενος 39-41, τηλ. 274-106, Πάτραι.

ΧΑΡ. Γ. ΜΑΡΟΥΛΗΣ
ΜΑΙΕΥΤΗΡΑΣ — ΧΕΙΡΟΥΡΓΟΣ ΓΥΝΑΙΚΟΛΟΓΟΣ
Δέχεται καθημερινῶς 5—9 μ.μ. Ἰατρεῖον πλατεῖα Γεωργίου 20 τηλ. 223-611, τηλέφωνον οἰκίας 322-838.

ΚΩΝΣΤ. Δ. ΛΑΤΣΗΣ
Ὀδοντίατρος
Δέχεται εἰς τὸ ἰατρεῖον του, Πατρέως 49 (1ος ὄροφος), καθημερινῶς ἀπὸ 8.30—1 π.μ. καὶ 5—8.30 μ.μ., πλὴν Σαβάτου τηλ. 279-904.

ΧΑΡΙΛΑΟΣ Μ. ΤΖΑΒΑΛΑΣ
Χειρουργὸς Ὀφθαλμίατρος
Δέχεται εἰς τὴν κλινικὴν του γωνία Ἁγίου Νικολάου — Ρήγα Φεραίου, τηλ. 273-632.

ΑΛΕΚΟΣ ΜΑΡΑΣΛΗΣ
Μαιευτὴρ Χειρουργὸς
Δέχεται εἰς τὴν κλινικὴν του Μαιζῶνος 3, τηλ. 275-141 καὶ 277-690.

ΠΛΑΤΩΝ ΚΑΝΕΛΛΟΠΟΥΛΟΣ
Ὀδοντίατρος
Δέχεται στὸ ἰατρεῖο του Παντανάσσης 64 — Κανακάρη, πολυκατοικία (6΄ ὄροφος), 9—1 μ. καὶ 5—9 μ.μ., τηλ. 279-567.

ΝΙΚ. Γ. ΚΑΛΟΓΕΡΟΠΟΥΛΟΣ
ΙΑΤΡΟΣ ΜΙΚΡΟΒΙΟΛΟΓΟΣ
Ἐργαστήριον Μικροβιολογίας —Βιοχημείας, Αἱματολογίας —Παρασιτολογίας, Ἁγ. Νικολάου 53, καὶ Κορίνθου, τηλ. 272-977 καὶ οἰκίας 522-889.

ΑΛΕΞ. ΧΑΤΖΗ-ΙΩΑΝΝΟΥ
Νευρολόγος — Ψυχίατρος
Παντανάσσης 45, τηλ. 273-650 δέχεται πρωῒ 8—1 καὶ ἀπόγευμα 5.30—7.30 ἀπὸ Δευτέρας μέχρι Παρασκευῆς, πλὴν τοῦ ἀπογεύματος τῆς Τετάρτης.

ΚΩΝ. Π. ΠΑΝΤΑΖΟΠΟΥΛΟΣ
Παιδίατρος
Δέχεται καθημερινῶς εἰς τὸ ἰατρεῖον του Γεροκωστοπούλου 24 (καὶ Κανακάρη), εἰς 4ον ὄροφον καὶ ὥραν 8.30—11 καὶ 5.30—8.30 τηλ. 279-655.

ΓΚΟΦΑΣ ΠΑΝΑΓΙΩΤΗΣ
Χειροῦργος Ὀφθαλμίατρος
Δέχεται καθ' ἑκάστην εἰς τὸ Ἰατρεῖον του Κολοκοτρώνη 25 καὶ Κορίνθου, ἀπὸ 8 π.μ. ἕως 1 καὶ 5 — 8 μ.μ., τηλέφωνον Ἰατρείου 276-656, οἰκίας 275-085.

ΠΑΝ. Γ. ΚΑΡΑΧΑΛΙΟΣ
Ἰατρὸς - Εἰδικὸς Παθολόγος
τ. Ἐπιμελητὴς Διευθύνων ἰατρὸς τῆς Παθολογικῆς Κλινικῆς τοῦ Γεν. Κρατικοῦ Νοσοκομείου Πατρῶν, τ. Δ)ντὴς Β΄ - Ἰατρὸς Κοινωνικῶν Ἀσφαλίσεων Πατρῶν. Ἰατρεῖον Κορίνθου - Ἑρμοῦ 56 τηλ: 277-181 Πάτραι, καὶ 991-245.

Dr **ΓΕΡΑΣΙΜΟΣ Σ. ΡΩΜΑΝΟΣ**
ΜΑΙΕΥΤΗΡ
ΧΕΙΡΟΥΡΓΟΣ—ΓΥΝΑΙΚΟΛΟΓΟΣ
ΔΙΔΑΚΤΩΡ ΠΑΝΕΠΙΣΤΗΜΙΟΥ ΑΘΗΝΩΝ
Δέχεται καθημερινῶς 11—1 π.μ. 6—8.30 μ.μ. πλὴν ἀπογεύματος Σαββάτου, καθὼς καὶ ἐπὶ συνεντεύξει. ΙΑΤΡΕΙΟΝ Κολοκοτρώνη 29 α΄ ὄροφος τηλ. 223-455, οἰκίας 332-334. Μαιευτικαὶ καὶ Γυναικολογικαὶ παθήσεις. Ἀνδρικὴ καὶ Γυναικεία Στείρωσις — Κρυοχειρουργική. ΚΛΙΝΙΚΗ: ΙΔΙΩΤΙΚΟΝ ΜΑΙΕΥΤΗΡΙΟΝ ΠΑΤΡΩΝ Ρήγα Φεραίου 143, τηλ.: 224-513 καὶ 224-557.

ΓΕΩΡ. Δ. ΚΑΤΣΙΚΑΔΕΛΛΗΣ
ΕΙΔΙΚΟΣ ΠΑΘΟΛΟΓΟΣ
ΚΑΡΔΙΟΛΟΓΙΚΑ ΝΟΣΗΜΑΤΑ
Τέως ἐσωτερικὸς ἰατρὸς τῆς Παθολογικῆς — Καρδιολογικῆς Κλινικῆς τοῦ Ν.Ι.Μ.Τ.Σ., τ. ἐσωτερικὸς ἰατρὸς τῆς Καρδιολογικῆς Κλινικῆς τοῦ Νοσοκομείου Πεντέλη. Δέχεται καθημερινῶς 12—1.30 καὶ 5.30 — 8.30 ἐκτὸς ἀπὸ τὸ Σάββατο. Δ)νσις Ἰατρείου: Πλατεῖα Βούδ, Σουλίου 10, τηλ. 323-496. Δ)νσις κατοικίας: Σταματίου Βουλγάρεως 14, τηλ. 329-055.

ΙΑΤΡΟΙ - ΚΛΙΝΙΚΑΙ

ΑΛΕΞ. ΓΙΑΝΝΑΚΟΣ
ΙΑΤΡΟΣ ΑΚΤΙΝΟΛΟΓΟΣ
ΡΑΔΙΟΛΟΓΟΣ
Δέχεται στὸ ἰατρεῖο του Κορίνθου 227-233 (παραπλεύρως Πανεπιστημίου), τηλ. 222-112.

ΑΘΑΝΑΣΙΟΣ—ΤΙΜΟΣ ΠΑΠΑΔΗΜΗΤΡΙΟΥ
Παιδίατρος
Δέχεται Κορίνθου 227-233 καὶ Κολοκοτρώνη παραπλεύρως Πανεπιστημίου, τηλέφωνον 274-666 Πάτραι.

Dr **ΓΡΗΓ. ΣΟΛΩΜΟΣ**
Ὀρθοπεδικὸς Χειρουργὸς
Διδάκτωρ Πανεπιστημίου Ἀθηνῶν. Ἡ κλινική του ἐπὶ τῆς ὁδοῦ Ἑρμοῦ 76, τηλ. ἰατρείου 275-610 ἀσθενῶν 278-570.

ΝΙΚ. Ι. ΚΑΛΟΓΕΡΟΠΟΥΛΟΣ
Χειροῦργος — Οὐρολόγος
Ἰατρεῖον Μαιζῶνος 59. Πλ Ὄλγας, τηλ. 275-452. Δέχεται 7.30 —8.30 πρωῒ καὶ 5.30—9 ἀπόγευμα.

ΔΗΜΗΤΡ. Γ. ΠΑΠΑΛΑΜΠΡΟΥ
ΠΑΙΔΙΑΤΡΟΣ
Κορίνθου — Παντανάσσης 48, τηλ. 222-091. Δέχεται 11.30 — 1 καὶ 5.30 — 8.30. Πλὴν ἀπογεύματος Σαββάτου.

ΙΩΑΝ. ΣΤΡΑΤΟΥΛΙΑΣ
Μαιευτὴρ — Χειρουργὸς
Δέχεται εἰς τὴν κλινική του ἐπὶ τῶν ὁδῶν Μαιζῶνας — Βολτετσίου 1, (πλησίον Ἀρσακείου), τηλ. 275-102.

ΓΕΩΡ. Ι. ΠΑΠΑΤΣΩΡΗΣ
Χειρουργὸς — Οὐρολόγος
Διευθυντὴς Οὐρολογικῆς Κλινικῆς Γενικοῦ Νοσοκομείου Πατρῶν
Κορίνθου 251, τηλ. 275-432
Δέχεται 8.30΄ — 9.30΄ π.μ. καὶ 6—8 μ.μ.

ΑΝΔΡ. Γ. ΠΑΠΑΔΗΜΗΤΡΙΟΥ
Ὀδοντίατρος
Μετὰ ἀπὸ πολύμηνον ἐπιστημονικὴν παρακολούθησιν εἰς Ἡνωμένας Πολιτείας Ἀμερικῆς, ἀφίχθη, καὶ ἐγκατεστάθη εἰς τὴν πόλιν μας δέχεται δὲ ἐπὶ συνεντεύξει εἰς τὸ Ἰατρεῖον του, γωνία Κορίνθου — Πατρέως 51, 1ος ὄροφος, τηλέφ. 221-935.

Dr **ΧΡΙΣΤΟΣ ΙΩ. ΚΛΟΥΚΙΝΑΣ**
ΕΙΔΙΚΟΣ ΠΑΘΟΛΟΓΟΣ
Πανεπιστημίου ΜΟΝΠΕΛΛΙΕ (Γαλλίας) ἐγκατασταθεὶς εἰς Πάτρας δέχεται εἰς τὸ ἰατρεῖον του Κορίνθου 245-249 τηλ. 222-744 καθημερινῶς 9 π.μ. — 1.30 μ.μ. καὶ 7.30 — 9 μ.μ. Διεύθυνσις οἰκίας Καποδιστρίου 67 τηλέφ. 321—754.

ΚΙΤΣΑΡΑΣ ΣΠΥΡΙΔΩΝ
Πνευμονολόγος — Φυματιολόγος
Δέχεται καθ' ἑκάστην 7.30—9.30΄ π.μ. καὶ 5—7 μ.μ. καὶ Σάββατον 7.30—9.30 π.μ. καὶ 1—3 μ.μ. Ἰατρεῖον — οἰκία πλατεῖα Ὑψηλῶν Ἀλωνίων ἀρ. 19, τηλ. 321-549 καὶ 321-065.

ΠΑΝΑΓΙΩΤΗΣ ΕΥΣ. ΠΟΛΙΤΗΣ
Παιδίατρος
Δέχεται εἰς τὸ ἰατρεῖον του, Κορίνθου 275, ἐπὶ συνεντεύξει (ραντεβοῦ) καθημερινῶς, ἐκτὸς ἀπογεύματος Τετάρτης καὶ Σαββάτου, τηλ.: 272-877.

Dr **ΧΡ. ΟΙΚΟΝΟΜΟΠΟΥΛΟΣ**
Κυτταρολόγος Παθολογοανατόμος
Διευθυντὴς Ἐργαστηρίου Νοσοκομείου Πατρῶν PAP — TEST Προσδιορισμὸς Ὡρρηξίας. Πλατεῖα Γεωργίου 11 καὶ Μαιζῶνος, τηλ.: 272-972.

Dr **ΚΑΛΛΙΟΠΗ ΠΑΠΑΝΔΡΙΚΟΠΟΥΛΟΥ**
Ὀδοντίατρος
Διδάκτωρ Παν)μίου ΜΑΙΝΖ
Δέχεται ἐπὶ συνεντεύξει ὅλα τὰ πρωϊνὰ 8—1 καὶ τὰ ἀπογεύματα τῆς Τρίτης, Πέμπτης καὶ Παρασκευῆς 5—8, τηλ. 275-300.

ΑΝΤΩΝΙΟΣ ΟΔ. ΠΑΤΟΥΧΑΣ
ΧΕΙΡΟΥΡΓΟΣ
Γυναικολόγος — Μαιευτὴρ
Εἰδικευθεὶς ἐπὶ 5ετίαν εἰς Ἀγγλίαν. Μαιζῶνος 38-40, τηλ. 220-595. Ὧραι ἰατρείου 5.30 — 8.30 μ.μ. ἐκτὸς Σαββάτου. Τὸ πρωῒ μὲ ραντεβοῦ.

ΧΡ. Κ. ΖΑΦΕΙΡΟΠΟΥΛΟΣ
Ἰατρὸς Μικροβιολόγος
Διδάκτωρ Ἰατρικῆς Σχολῆς Πανεπιστημίου Ἀθηνῶν
Δέχεται 7—1.30 π.μ. καὶ 5—8.30 μ.μ. καθημερινῶς, πλὴν ἀπογεύματος Σαββάτου, Ἑρμοῦ—Κορίνθου 230, τηλ. 222-589 καὶ οἰκίας 324-509.

ΔΗΜ. Α. ΣΑΜΟΥΡΗΣ
ΜΑΙΕΥΤΗΡ
ΧΕΙΡΟΥΡΓΟΣ ΓΥΝΑΙΚΟΛΟΓΟΣ
Μαιευτικαὶ — Γυναικολογικαὶ Παθήσεις — Στείρωσις. Δέχεται καθημερινῶς 9—1 π.μ. καὶ 5.30—8 μ.μ. καὶ Σάββατο 9—2 μ.μ.. Ἰατρεῖον, Ἀράτου 20 (3ος ὄροφος) Τηλ.: 223-071, 323-218 καὶ 325-135.

Dr **ΙΩΑΝ. ΠΑΝΑΓΟΠΟΥΛΟΣ**
Χειρουργὸς — Μαιευτὴρ
Γυναικολόγος διδάκτωρ Πανεπιστημίου MONTPELLIER Γαλλίας, εἰδικευθεὶς εἰς Πανεπιστημιακὴν κλινικὴν Γενεύης Ἑλβετίας ἐπὶ πενταετίαν ὡς ASSISTANT δέχεται εἰς τὸ ἰατρεῖον του καθ' ἑκάστην 10—1 π.μ. καὶ 5—8 μ.μ. καὶ ἐπὶ συνεντεύξει, ἐπὶ τῆς ὁδοῦ Ἀράτου 14 6΄, τηλ. 273-263 καὶ τηλ. οἰκίας 270-152.

ΑΘ. ΠΑΠΑΔΗΜΗΤΡΙΟΥ
Νευρολόγος — Ψυχίατρος
Πατρέως — Μαιζῶνος 100, τηλ. 272-058.

ΚΩΣΤΑΣ Η. ΚΥΡΙΟΠΟΥΛΟΣ
Χειρουργὸς Ὀδοντίατρος
Δέχεται εἰς τὸ ἰατρεῖον του Κανακάρη 159—161, 2ος ὄροφος, τηλεφ. 220-514 ἀπὸ 8—1 καὶ 5—8 μ.μ. καθημερινῶς.

ΧΡ. ΠΑΤΣΑΛΟΣ
ΧΕΙΡΟΥΡΓΟΣ
Δέχεται καθημερινῶς 6—8 μ.μ. πλὴν Σαββάτου εἰς τὸ Ἰατρεῖον του Δημ. Γούναρη 5, τηλ.: 272-584.

Dr **ΗΛ. ΠΑΠΑΓΙΑΝΝΟΠΟΥΛΟΣ**
Ἀκτινολόγος, T. ASSISTANT Παν)μίου Λωζάνης
Σύγχρονον ἀκτινοδιαγνωστικὸ συγκρότημα, διὰ παντὸς τύπου ἀκτινογραφίας ὡς καὶ μαστογραφίας. Κανακάρη 169Α΄ — Πατρέως Τηλ.: 279-270.

ΣΠΥΡΟΣ Β. ΣΥΡΙΜΠΕΗΣ
ΚΑΡΔΙΟΛΟΓΟΣ
Διδάκτωρ Πανεπιστημίου Ἀθηνῶν μετεκπαιδευθεὶς ἐν Λονδίνῳ, Διευθυντὴς Καρδιολογικῆς Κλινικῆς Γεν. Κρατικοῦ Νοσοκομείου Κολοκοτρώνη 34 Πάτραι. Δέχεται ἐπὶ συνεντεύξει. Τηλέφ. Ἰατρείου 222-323 καὶ τηλέφ. Νοσοκομείου 223-132.

Dr **ΠΑΝ. Δ. ΡΑΜΠΑΒΙΛΑΣ**
ΕΙΔΙΚΟΣ ΠΑΘΟΛΟΓΟΣ
Διδάκτωρ Πανεπιστημίου Ἐρλάγκεν, δέχεται ἀπὸ 9—1 καὶ 5—8 μ.μ., Ἰατρεῖον Κανακάρη 159—161 (πολυκατοικία), τηλ. 27[illegible]-841. Κατοικία Μεσολογγίου 2, τηλ. 322-528.

ΧΡΗΣΤΟΣ ΚΑΖΑΝΤΖΗΣ
Εἰδικὸς Καρδιολόγος
Δέχεται εἰς τὸ ἰατρεῖον του, Ἁγίου Νικολάου 53, (2ος ὄροφος) ἀπὸ 9—1 καὶ ἀπὸ 5.30—8, τηλ. 273-702.

ΧΡΗΣΤΟΣ Ι. ΑΡΤΙΝΟΠΟΥΛΟΣ
ΙΑΤΡΟΣ
Ἀκτινολόγος — Ραδιολόγος
Δέχεται πλατεῖα Γεωργίου Α΄ 11, τηλ. 274-058.

ΚΩΝ ΦΩΤ. ΠΑΝΙΤΣΑΣ
ΠΑΙΔΙΑΤΡΟΣ
Δέχεται 8.30 — 12.30 καὶ 5.30—8.30 μ.μ., Μαιζῶνος καὶ Μιαούλη 45, τηλέφ. Ἰατρείου 327-9[illegible] καὶ τηλέφ. οἰκίας 322-988.

ΚΩΝ. ΟΙΚΟΝΟΜΟΠΟΥΛΟΣ
Ὀφθαλμίατρος
Δέχεται καθ' ἑκάστην ἐπὶ τῆς ὁδοῦ Κανάρη 5, τηλ. 323-747, ἐκτὸς ἀπογεύματος Τετάρτης καὶ Σαββάτου.

ΚΑΣΣΑΝΔΡΑ ΛΕΟΝΤΟΣ —ΚΑΡΑΛΗ
ΕΙΔΙΚΗ ΚΑΡΔΙΟΛΟΓΟΣ
Δέχεται καθ' ἑκάστην 9—1 μ. καὶ 5—8 μ.μ. (πλὴν Τετάρτης, καὶ Σαββάτου). Ὁδὸς Κανακάρη 156 καὶ Πατρέως. Τηλ. 274-737.

ΑΘΑΝΑΣΙΟΣ Κ. ΜΠΑΛΗΣ
ΙΑΤΡΟΣ
ΕΙΔΙΚΟΣ ΠΑΘΟΛΟΓΟΣ
Ἐγκαταστάθηκε στὴν Πάτρα καὶ δέχεται κάθε μέρα 8—1 καὶ 5—9 στὸ ἰατρεῖο του, Κορίνθου 275 καὶ Ἑρμοῦ. Τηλ. ἰατρείου — οἰκίας 224-477.

ΒΑΣΩ ΚΟΥΛΗ — ΓΕΩΡΓΟΠΟΥΛΟΥ
Ἰατρὸς — Μικροβιολόγος
Δέχεται Κανακάρη 143 — Γεροκωστοπούλου, καθημερινῶς 7—1 μ.μ. καὶ 5—8 μ.μ., τηλ. 221-902.

ΚΩΝ. Χ. ΚΟΤΣΙΦΑΣ
ΧΕΙΡΟΥΡΓΟΣ ΟΦΘΑΛΜΙΑΤΡΟΣ
ΕΦΑΡΜΟΓΗ ΦΑΚΩΝ ΕΠΑΦΗΣ
Κορίνθου 251-253 καὶ Ἁγ. Νικολάου τηλ. 224—784 δέχεται καθημερινῶς 8.30—1 μ.μ. καὶ 5—8 μ.μ. πλὴν ἀπογεύματος Σαββάτου.

Dr **ΝΙΚ. ΛΑΓΟΥΜΙΝΤΖΗΣ**
Ὠτορινολαρυγγολόγος
Ἐπὶ 15ετίαν σπουδάσας καὶ ἐξασκήσας τὸ ἐπάγγελμα ἐν Ἀμερικῇ, δέχεται εἰς τὴν κλινικήν του, Πατρέως 43, τηλ. 270-902, 272-493 καὶ οἰκίας: 276-651.

ΤΡΥΦΩΝ ΜΗΤΡΟΠΟΥΛΟΣ —ΓΚΟΤΣΗΣ
ΜΑΙΕΥΤΗΡ
ΧΕΙΡΟΥΡΓΟΣ—ΓΥΝΑΙΚΟΛΟΓΟΣ
Δέχεται εἰς τὴν κλινική του Ἑρμοῦ 76—78 (πρώην κλινικὴ Χριστοπούλου). Τηλ. 275-351 καὶ 278-620.

ΓΕΩΡΓΙΟΣ Δ. ΤΖΙΦΑΣ
Χειρουργὸς Ὀδοντίατρος
Δέχεται στὸ Ἰατρεῖο του, Κορίνθου 227, 1ος ὄροφος, τηλ. 273-642, παραπλεύρως Πανεπιστημίου, καθημερινὲς πλὴν Σαββάτου ἀπὸ 9—1 π.μ. καὶ 5—9 μ.μ.

ΒΑΣΙΛΕΙΟΣ ΧΡ. ΤΣΟΥΝΗΣ
Εἰδικὸς Παθολόγος
Δέχεται κάθε μέρα στὸ ἰατρεῖο του, Μαιζῶνος 69 (4ος ὄροφος) πλατεῖα Ὄλγας, τὸ πρωῒ 8—10 καὶ 11—1 καὶ τὸ ἀπόγευμα 5.30—9 μ.μ. τηλ. ἰατρείου καὶ οἰκίας: 277-784.

ΠΑΝ. ΓΙΑΝΝΑΚΟΠΟΥΛΟΣ
ΠΑΙΔΙΑΤΡΟΣ
Διδάκτωρ Πανεπιστημίου Ἀθηνῶν, δέχεται στὸ Ἰατρεῖον του Κανακάρη 139 καθημερινῶς 12—1.30 καὶ 5.30—8.30, πλὴν ἀπογεύματος Σαββάτου καὶ Κυριακῆς, τηλ. 277-597.

ΙΣΤΟΡΙΚΟ ΚΑΙ ΘΡΗΣΚΕΥΤΙΚΟ ΜΥΘΙΣΤΟΡΗΜΑ

Η ΟΣΙΑ ΜΑΡΙΑ Η ΑΙΓΥΠΤΙΑ

Η ΤΡΑΓΩΔΙΑ ΤΗΣ ΖΩΗΣ ΜΙΑΣ ΜΕΓΑΛΗΣ ΑΜΑΡΤΩΛΗΣ

414ον

Ὁ μικρὸς Δημήτριος ἐκληφθεὶς ἀντ' ἄλλου παρημποδίσθη οὕτω ὅλως ἀπροόπτως τοῦ ἔργου του. Καὶ εἶχε μὲν τὴν βεβαιότητα, ὅτι ἀπὸ τὴν οἰκίαν τοῦ σιδηρουργοῦ θὰ εὕρισκε τρόπον νὰ δραπετεύση. Ἐνδεχόμενον ὅμως νὰ ἐβράδυνεν ἡ δραπέτευσις αὐτή, καὶ ἐν τῷ μεταξὺ ὁ Καδὲρ παρακολουθῶν τὸν Κωνστάντιον θ' ἀνεκάλυπτε τὸ κρυσφύγετον τῆς Αἰγυπτίας.

Καὶ ὁ μικρὸς ἐσκέφθη τώρα νὰ δοκιμάση νὰ μαλάξη τὸν ἀμείλικτον σιδηρουργόν, καὶ νὰ ἐπιτύχη ἐλευθερίαν ὀλίγων ὡρῶν τουλάχιστον.

Καὶ τὸν μετανοημένον καὶ τὸν τελείως ὑποτεταγμένον ὑποκρινόμενος εὐθὺς ὡς εὑρέθη μέσα εἰς τὴν οἰκίαν τοῦ σιδηρουργοῦ, ὁ [illegible] ἀπὸ ὁλόκληρον οἰκογένειαν, εἶπε:

—Θεῖε μου...

—Τί θέλεις;...

—Ὥστε μὲ συγχωροῦν οἱ γονεῖς μου;

—Σὲ συγχωροῦν βέβαια...

—Μὰ τότε πολὺ εὐχαρίστως θὰ ἐπιστρέψω εἰς τὴν Θεσσαλονίκην.

—Ἂς ἔχη δόξαν ὁ Θεός, ποὺ τὸ ἀπεφάσισες...

—Καὶ ἔτσι, θεῖε μου...

—Ἔτσι τί;

—Δὲν ὑπάρχει κανένας φόβος νὰ δραπετεύσω.

—Βέβαια.

—Τότε ἐπίτρεψέ μου, θεῖε μου, νὰ πάω σὲ κάποιο μέρος.

—Νὰ πᾶς ποῦ;

—Ἔχω κάποιαν δουλειάν... Σπουδαιοτάτην καὶ ἐπείγουσαν δουλειάν. Δὲν θὰ λείψω πολύ. Δυὸ ἢ τρεῖς ὧρες. Καὶ ὕστερα θὰ ἔλθω ἐδῶ νὰ μείνω μαζί σας, μέχρις ὅτου εὑρεθῆ τὸ καράβι, τὸ ὁποῖον θὰ μὲ μεταφέρη εἰς τὴν Θεσσαλονίκην.

—Ἀλήθεια, ἔχεις δουλειά;

—Ναί, θεῖε μου.

—Καὶ θέλεις νὰ σὲ ἀφήσω νὰ φύγης;

—Σὲ παρακαλῶ...

—Ἄ! σατανᾶ μικρέ, ἀνεφώνησεν ὁ γίγας σιδηρουργός. Ἐσὺ μυαλὸ δὲν ἐννοεῖς νὰ βάλης καὶ δὲν ἐννοεῖς νὰ σωφρονισθῆς. Καὶ καθὼς βλέπω, εἶναι δύσκολον νὰ φυλάξη κανεὶς ἐσένα.

—Θεῖε μου...

—Μικρὲ πονηρὲ καὶ κακοῦργε! Ζητεῖς πάλιν μὲ πανουργίαν νὰ ξεφύγης ἀπὸ τὰ χέρια μου καὶ εἰς τὸ τέλος θὰ τὸ κατορθώσης ἂν ἐγὼ δὲν λάβω μέτρα ἐναντίον σου.

—Καλέ μου θεῖε.. Εἰς τὴν ζωὴν τῶν γονέων μου σοῦ ὁρκίζομαι, ὅτι μετὰ τρεῖς ὧρας θὰ ἐπιστρέψω.

—Ὁρκίζεται... ὁ πανάθλιος ὁρκίζεται ἐν γνώσει ὅτι ὁρκίζεται ψευδῶς. Ἄ! εἶσαι περισσότερον ἐπικίνδυνος ἀφ' ὅ,τι σὲ ἐνόμιζα λοιπόν. Ἂς ἐξουδετερώσω κάθε πονηρίαν σου καὶ ἂς καταστήσω ἀδύνατον πᾶσαν ἀπόπειραν δραπετεύσεως.

Καὶ ὑπὸ τὰ ὄμματα ὁλοκλήρου τῆς οἰκογενείας του ὁ σιδηρουργὸς οἰκογενείας ἀποτελουμένης ἀπὸ σύζυγον καὶ ἕνα σμῆνος μικρῶν καὶ μεγάλων παιδίων, ἔδεσεν πισθάγκωνα τὸν μικρὸν ὑπηρέτην τοῦ Θεοφίλου Βάρδα, τὸν κατεβίβασεν εἰς τὸ ὑπόγειον τῆς οἰκίας καὶ τοῦ ἐφώναξεν ἔπειτα:

—Χαριτωμένε ἀνεψιέ μου. Κάθου τώρα ἐκεῖ κάτω καὶ περίμενε. Κἂν αὔριον, κἂν μεθαύριον, θὰ σὲ ἐπιβιβάσω σὲ κάποιο καράβι καὶ θὰ σὲ στείλω εἰς τὴν Θεσσαλονίκην πρὸς μεγίστην χαρὰν ἐμοῦ, ὁ ὁποῖος θ' ἀπαλλαγῶ τῆς φροντίδος τῆς φρουρήσεώς σου, καὶ πρὸς μεγίστην ἀγαλλίασιν τῶν γονέων σου, οἱ ὁποῖοι παρ' ὅλας τὰς λύπας τὰς ὁποίας τοὺς ἐπροξένησες, ἐξακολουθοῦν νὰ σὲ ἀγαποῦν ἀκόμη παληόπαιδο...

Ἔκλεισε δὲ τὸ στόμιον τοῦ ὑπογείου, ρίψας ἐπ' αὐτοῦ τὸ ξύλινον ἐπικάλυμμα καὶ ἀφῆκεν εἰς τὰ σκότη τὸν ταλαίπωρον μικρόν, ψιθυρίζοντα ἐν ἀπογνώσει:

—Ἀνάθεμα καὶ τρὶς ἀνάθεμα!... Τώρα ὁ Καδὲρ θὰ εὕρη εὐκαιρίαν καὶ θὰ κάμη τὴν δουλειάν του. Ἄχ! Πᾶνε οἱ κόποι, τὰ σχέδια καὶ τὰ ὄνειρά μου ὅλα... Πᾶνε...

ΚΕΦΑΛΑΙΟΝ Ε΄

ΑΝΑΚΑΛΥΨΙΣ ΤΟΥ ΚΑΔΕΡ

Δὲν εἶχε δὲ ἄδικον φοβούμενος ὁ μικρός, ὅτι ὁ Καδέρ, μὲ τὴν χαρακτηρίζουσαν αὐτὸν ἐπιμονήν, θὰ ἔφθανε τέλος εἰς αἴσιόν τι ἀποτέλεσμα.

Οὕτω τὸ πρωῒ τῆς ἐπομένης ὁ Ἄβδ—ἐλ—Ούχὰν ἔβλεπε ἐπανερχόμενον ἐκ μακρᾶς νυκτερινῆς ἀπουσίας τὸν ἔμπιστόν του Καδέρ, ὁ ὁποῖος τοῦ ἔλεγεν:

—Νίκη, ἀρχηγέ...

—Τί; λέγε;

—Ἀνευρέθη...

—Ἡ Μαρία;

—Ναί...

—Ὤ! Καδέρ... Σταμάτησε πρὸς στιγμήν, διὰ νὰ παρέλθη ἡ σφοδρότης τῆς χαρᾶς μου... Καὶ τώρα λέγε...

—Εὑρέθη, ἀρχηγέ μου, ἡ Μαρία ἡ Αἰγυπτία, κρυπτομένη εἰς τὴν οἰκίαν μιᾶς γυναικὸς ἐπαγγελλομένης τὴν μάγισσαν καὶ ὀνομαζομένης Ἀναστασίας.

—Καὶ πῶς εὑρέθη;

—Συμβαίνουν μυστηριώδη πράγματα, ἀρχηγέ, τὰ ὁποῖα δὲν ἠδυνήθην νὰ ἐξακριβώσω. Ἰδοὺ ἐν ὀλίγοις ὅπως τί συνέβη. Μετὰ τὴν ἐξαφάνισιν τοῦ Βασιλείου, ἀπεφάσισα νὰ κατασκοπεύω ἐγὼ τὸν Κωνστάντιον.

—Λοιπόν;

—Ἀπὸ χθὲς τὸ ἑσπέρας τὸν παρηκολούθουν... Περὶ τὸ μεσονύκτιον τὸν εἶδα μετὰ πολλῶν προφυλάξεων κατευθυνόμενον εἰς τὸν οἶκον τῆς Ἀναστασίας.

—Ἄ! Καὶ τί ἔκαμεν ἐκεῖ;

—Ἐκτύπησε τὴν θύραν...

—Καὶ εἰσῆλθεν;

—Ὄχι.

—Διατί;

ΣΥΝΕΧΙΖΕΤΑΙ