ΣΗΜΕΙΩΜΑΤΑΡΙΟ

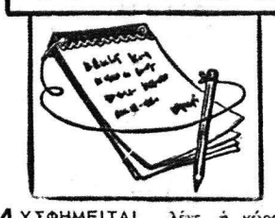

ΔΥΣΦΗΜΕΙΤΑΙ, λένε ἡ χώρα μας ἀπὸ τὰ σκουπίδια στὶς ἀκτές. Τουρίστες σὲ ἐπιστολές τους ἐκφραζονται μὲ πικρία γιὰ τὴν κατάσταση ποὺ ἐπικρατεῖ στὶς ἀκτὲς ἀπὸ τὰ σκουπίδια, τὶς σακκούλες, τὰ μπουκάλια κλπ. Εἶναι γεγονὸς ὅτι δὲν ἔχουν ἄδικο καὶ ἡ εἰκόνα τῆς ἀκαθαρσίας ποὺ ἐπικρατεῖ σὲ πολλὰ μέρη τείνει νὰ γίνει ἐνδημικὴ καὶ νὰ χαρακτηρίζει μόνιμα τὸ ἑλληνικὸ τοπίο. Γι' αὐτὸ δικαιολογεῖται ἡ ἀνησυχία τοῦ ὑπουργείου κοινωνικῶν ὑπηρεσιῶν ποὺ τηλεγράφησε στοὺς νομάρχες νὰ συνεργασθοῦν μὲ τὶς τοπικὲς ἀρχὲς καὶ μὲ τὴν ἀστυνομία γιὰ τὸν καθαρισμὸ τῶν ἀκτῶν καὶ τῶν ἄλλων τουριστικῶν χώρων ἀπὸ τὰ σκουπίδια. Δύο εἶναι οἱ λόγοι ποὺ ἐπιβάλλουν τὰ μέτρα αὐτά. Πρῶτα ἡ προβολὴ τῆς χώρας μας καὶ κατὰ συνέπεια τοῦ ἰδίου τοῦ ἑαυτοῦ μας καὶ ὕστερα ἡ προστασία τῆς δημοσίας ὑγείας. Ἀλλὰ ἡ θεραπεία τῆς καταστάσεως αὐτῆς δὲν εἶναι δυνατὸν νὰ γίνει μόνο μὲ κρατικὰ καὶ ἀστυνομικὰ μέτρα ποὺ σὰν τέτοια προβλέπουν ποινὲς καὶ τιμωρίες. Πρέπει νὰ πεισθοῦν ὅλοι καὶ νὰ γίνει ἡ καθαριότητα τοῦ τόπου δεύτερη φύση γιὰ ὅλον τὸν κόσμο. Ὁ γύρω μας χῶρος δὲν εἶναι δυνατὸν νὰ μετατραπεῖ σὲ δοχεῖο ἀπορριμμάτων. Μᾶς ἀρκεῖ ἡ ρύπανσις τῆς ἀτμόσφαιρας καὶ τοῦ περιβόλοντος ἀπὸ ἄλλα αἴτια. Γι' αὐτὸ χρειάζεται μιὰ γενικὴ ἐκστρατεία γιὰ νὰ πεισθοῦν ὅλοι ὅτι πρέπει ὁ καθένας νὰ συμβάλει ὥστε νὰ διατηρηθεῖ τὸ περιβάλλον καθαρό. Καὶ ἡ πειθὼ θὰ πρέπει μὲ τὴν πάροδο τοῦ χρόνου νὰ γίνει ἐνσυνείδητη στάση γιὰ τὸν καθένα μας. Δὲν μποροῦμε νὰ πετᾶμε τὸ κάθε πρᾶγμα ποὺ δὲν μᾶς χρειάζεται στὸ δρόμο ἢ ὁπουδήποτε ἀλλοῦ, στὸ ρυάκι ἢ στὴν θάλασσα. Στὰ παλιὰ τὰ χρόνια αὐτοὶ ποὺ ρύπαιναν τὸ περιβάλλον ἦταν λίγοι. Σήμερα εἶναι πολλοί, οἱ περισσότεροι. Ἔτσι οἱ συνέπειες ἀπὸ τὴν ρύπανση γίνονται πολὺ σοβαρότερες καὶ προσλαμβάνουν διαστάσεις, ποὺ ὑπερβαίνουν καὶ αὐτὰ τὰ ὅρια τῆς χώρας μας ὅπως φαίνεται μὲ τὶς ἐπιστολὲς ποὺ μᾶς στέλνουν διάφοροι περιηγητὲς σὰν νὰ διαμαρτύρονται γιὰ μιὰ κατάσταση ποὺ τοὺς δυσαρεστεῖ καὶ ποὺ ἐνδέχεται νὰ γίνει ἀπωστικὸς παράγοντας γιὰ τὸν τουρισμὸ καὶ δυσφημιστικὸς γιὰ τὴν καλὴ φήμη τῆς χώρας μας καὶ τοῦ ἐθνικοῦ μας χαρακτήρα. Γι' αὐτὸ ἡ προστασία τοῦ περιβάλλοντος πρέπει νὰ γίνει καινὴ συνείδησις γιὰ ὅλους μας καὶ ὁ καθένας πρέπει νὰ θεωρεῖ τὸν ἑαυτό του ὑπεύθυνο. Μονάχα μὲ τὴν παραγωγὴ ἑνὸς ἐνσυνείδητου αἰσθήματος καθαριότητας θὰ μποροῦσαμε νὰ δημιουργήσουμε μιὰ νέα ἐμφάνιση γιὰ τὴν χώρα μας ποὺ θὰ πρέπει νὰ εἶναι ὑπόδειγμα γιὰ ὅλους.

⁂

ΕΧΟΥΝ περάσει περισσότερο ἀπὸ δέκα χρόνια ἀπὸ τότε ποὺ δύο ἐρευνηταὶ τοῦ ἐκπαιδευτικοῦ ἐπιστημονικοῦ καὶ μορφωτικοῦ ὀργανισμοῦ τῶν Ἡνωμένων Ἐθνῶν, ὁ Λεὸν Καρνόβσκυ καὶ ὁ Πρέντεν Κίρκεγκαάρντ, εἶχαν διαπιστώσει ὕστερα ἀπὸ πολύμηνες ἐρευνες τὴν πρωτόγονη κατάσταση στὴν ὁποία βρίσκονται οἱ βιβλιοθῆκες στὴ χώρα μας. Καὶ ὅμως, ὅποιος ἐρευνήσει σήμερα καὶ πάλι τὶς ἑλληνικὲς βιβλιοθῆκες, θὰ διαπιστώσει τὴν ἴδια κατάσταση. Πολὺ μικρὰ βήματα ἔχουν σημειωθεῖ καὶ αὐτὰ ἀναργὰ καὶ χωρὶς κάμμια ἰδιαίτερη προοπτικὴ ποὺ νὰ παρέχει ἐγγυήσεις γιὰ κάποια οὐσιαστικὴ μελλοντικὴ βελτίωση. Λίγοι εἶναι ἐκεῖνοι ποὺ ὑποτιμοῦν, τὴν τεράστια σημασία ποὺ ἔχουν οἱ βιβλιοθῆκες γιὰ τὴν ἀνάπτυξη τοῦ λαοῦ. Ἀκόμη δὲ ὀλιγότεροι εἶναι ἐκεῖνοι ποὺ δὲν κατανοοῦν πόσο ἐπείγουσα εἶναι ἡ ἀναγκη νὰ δημιουργηθεῖ με τὶς βιβλιοθῆκες ἕνα κλίμα πνευματικῆς ἀνάπτυξης γιὰ τὴν αὐτογνωσία καὶ γιὰ τὴν συνειδητοποίηση τῶν προβλημάτων του τόπου μας ἀπὸ τοὺς ἀνθρώπους του. Οἱ δυσκολίες ποὺ ἔχει νὰ ἀντιμετωπίσει στὴν χώρα μας ἕνας ἐρευνητὴς στὴν προσπαθειά του νὰ ἀνιχνεύσει μερικὰ ἀπὸ τὰ θεμελιώδη ἐρωτήματα σχετικὰ μὲ τὴν κατάσταση ποὺ ἐπικρατεῖ στὶς βιβλιοθῆκες μας εἶναι λίγο πολὺ γνωστές. Ἀξιόπιστα στατιστικὰ στοιχεῖα στὴν οὐσία δὲν ὑπάρχουν. Δὲν ἔχει συντελεστεῖ μέχρι σήμερα καμμιὰ σοβαρὴ ἐργασία ποὺ νὰ παρέχει ἀσφαλεῖς δείκτες καὶ δεδομένα. Ἀκόμη καὶ οἱ ἀριθμοὶ ποὺ θὰ μποροῦσε νὰ καταλήξει κανένας ὕστερα ἀπὸ πολὺ μόχθο δεινοπαθοῦν καὶ αὐτοί, ὅπως καὶ οἱ βιβλιοθῆκες. Σήμερα φαίνεται νὰ ἐπικρατεῖ ἡ ἐντύπωση πὼς οἱ βιβλιοθῆκες εἶναι ὁ τόπος ὅπου φυλάγονται κάποια βιβλία, πολλὰ ἢ λίγα. Δυστυχῶς εἶναι μικρὸς ὁ ἀριθμὸς ἐκείνων ποὺ ἔχουν καταλάβει τὸν ρόλο τῆς βιβλιοθήκης στὴν ζωὴ τῆς κοινωνίας. Πολὺ λιγότεροι ἴσως εἶναι ἐκεῖνοι ποὺ πιστεύουν πραγματικὰ στὴν ἀποστολὴ τῶν βιβλιοθηκῶν. Κανένας ἴσως δὲν ἔχει συνειδητοποιήσει ὅτι ἡ βιβλιοθήκη εἶναι ἕνα δημοκρατικὸ ἵδρυμα ποὺ προέρχεται ἀπὸ τὸ λαὸ καὶ λειτουργεῖ γιὰ χάρη τοῦ λαοῦ. Ὁ ρόλος της δὲν εἶναι νὰ λέει στοὺς πολίτες τί πρέπει νὰ σκέπτονται, ἀλλὰ στὸ νὰ τοὺς βοηθᾶ νὰ βρίσκουν μόνοι τους πῶς πρέπει νὰ σκέπτονται. Ἔτσι ὑπὸ τὴν ἔννοια αὐτὴν δὲν ὑπάρχουν καλὰ ἢ κακὰ βιβλία. Ὑπάρχουν καλὲς ἢ κακὲς βιβλιοθῆκες.

⁂

ΗΕΙΔΗΣΙΣ γιὰ τὰ ἀπολιθωματοφόρα στρώματα ποὺ βρέθηκαν στὴν περιοχὴ τῆς Νέας Ἰρύλιας καὶ τῆς Βαθδου δὲν ἐκπλήττει κανένα γιατὶ εἶναι σχεδὸν γνωστὸς ἀπὸ προγενέστερες ἀνακαλύψεις ὁ παλαιοντολογικὸς πλοῦτος ποὺ περιέχει τὸ ὑπέδαφος τῆς Χαλκιδικῆς. Εἶναι γεγονὸς ὅτι οἱ ἀνακαλύψεις ποὺ ἔγιναν μέχρι σήμερα στὴν περιοχὴ αὐτὴ στὸν παλαιοντολογικὸ τομέα ἐξετάζονται μὲ μεγάλην βραδύτητα καὶ μὲ ἀκόμη μεγαλύτερη γίνονται οἱ σχετικὲς ἀνακοινώσεις. Οἱ ἀνακαλύψεις προστίθενται ἢ μιὰ ἐπάνω στὴν ἄλλη καὶ οἱ ἔρευνες καὶ οἱ μελέτες εἶναι σχεδὸν ἀπύπαρκτες. Ἡ φυσιογνωστικὴ ἑταιρία Ἑλλάδας μπορεῖ νὰ προσφέρει πολλὰ πρὸς τὴν κατεύθυνση αὐτή. Τὸ ἴδιο καὶ ἡ ἀνθρωπολογικὴ ἑταιρία. Ἂς μὴ λησμονοῦμε ὅτι τὸ σπήλαιο τῶν Πετραλώνων ἀποτελεῖ παλαιοντολογικὸ θησαυρὸ ὄχι μονάχα γιὰ τὴν Χαλκιδικὴ καὶ τὴν Ἑλλάδα ἀλλὰ γιὰ ὅλη τὴν ἀνθρωπότητα. Ἐκεῖ ὑπάρχουν τὰ ἀρχαιότερα γνωστὰ ὑπολείμματα ἀνθρώπου στὸν ἑλλαδικὸ χῶρο. Ἐκεῖ ὑπάρχει κατὰ στρώματα ἡ διαδοχὴ ζωῆς σὲ ἑκατοντάδες χιλιάδες χρόνια. Καὶ ὅμως οἱ μελέτες καὶ οἱ ἔρευνες κάρκινοβατοῦν, ἂν δὲν ἔχουν ἀποτελμα τωθεῖ. Τοῦτο ὀφείλεται στὴν ἔλλειψη πιστώσεων καὶ στὴν ἀπουσία συντονισμένου προγράμματος ποὺ θὰ μποροῦσε νὰ τὶς προάγει. Δὲν εἶναι μόνο ὁ ἀρχαιολογικὸς πλοῦτος ποὺ πρέπει νὰ μᾶς ἐνδιαφέρει. Ὁ παλαιοντολογικὸς εἶναι, ὅπως φαίνεται ἀπὸ τὶς μέχρι σήμερα ἀνακαλύψεις, τὸ ἴδιο σημαντικὸς καὶ ἀπαραίτητος γιὰ νὰ προσφερθεῖ μιὰ πιὸ ἄρτια πολιτιστικὴ εἰκόνα τοῦ ἑλληνικοῦ χώρου καὶ ἰδιαίτερα τῆς Χαλκιδικῆς ποὺ φαίνεται ὅτι στὸ ὑπέδαφός της κρύβει πολλὰ ἀποκαλυπτικὰ γιὰ τὴν ἐξέλιξη τῆς ζωῆς στὸν πλανήτη μας. Ἡ ἵδρυση ἑνὸς παλαιοντολογικοῦ μουσείου θὰ μποροῦσε σὲ συνεργασία μὲ τὶς συγγενεῖς ἕδρες τοῦ Ἀριστοτελείου πανεπιστημίου νὰ προσφέρει πολλὰ στὴ μελέτη καὶ τὴν ἔρευνα καὶ νὰ δημιουργήσει ἕνα κοινὸ ποὺ νὰ ὑπολογίζει, νὰ σέβεται καὶ νὰ ἀγαπήσει τὴν παλαιοντολογία μέχρι σημείου ὥστε νὰ προσφερθεῖ καὶ μιὰ πολὺ ἐποικοδομητικὴ ἀπασχόληση ἀκόμη καὶ στὴν νεολαία.

Ο ΣΥΜΠΟΛΙΤΗΣ

ΤΑΚΗΣ Ι. ΓΚΙΚΑΣ
ΟΔΟΝΤΙΑΤΡΟΣ
ΔΕΧΕΤΑΙ ΚΑΘΗΜΕΡΙΝΩΣ ΣΤΟ ΙΑΤΡΕΙΟΝ ΤΟΥ ΕΠΙ ΤΗΣ ΟΔΟΥ
ΚΟΡΙΝΘΟΥ 270 ΚΑΙ ΒΟΤΣΗ
ΤΗΛΕΦ. 275-633

ΓΕΡΑΣΙΜΟΣ Μ. ΣΤΑΜΑΤΕΛΑΤΟΣ
ΜΑΙΕΥΤΗΡ
ΧΕΙΡΟΥΡΓΟΣ-ΓΥΝΑΙΚΟΛΟΓΟΣ
Πτυχιοῦχος Πανεπιστημίου FRANKFURT, εἰδικευθεὶς εἰς Δυτ. Γερμανίαν, τέως ἐπιμελητὴς εἰς μαιευτικὰς — γυναικολογικὰς κλινικὰς Δυτ. Γερμανίας
Διαθέτων πρότυπον μαιευτικὸν — γυναικολογικὸν διαγνωστικὸν κέντρον: Ὑπερήχους (φωτογράφησις ἐμβρύου). Τοκογράφον, μηχάνημα ἀναν ἤψεως νεογνῶν, μηχάνημα κυμογραφικῆς ἐμφυσήσεως σαλπίγγων (μέτρησις βαθμοῦ στειρότητος), κολποσκόπιον, λαπαροσκόπιον, θερμο—κρυοχειρουργικήν, διαθερμίας
Δυνατότης ἀμνιοπαρακεντήσεων. Προληπτικὴ Ἰατρική: PAP TEST
Δέχεται καθημερινῶς στὸ ἰατρεῖον του Κορίνθου 267, ὥρες: 5.30—8 μ.μ. πλὴν ἀπογεύματος Σαββάτου καὶ ἐπὶ συνεντεύξει
ΤΗΛΕΦ. ἰατρείου 222-230 ἢ 277-690 — οἰκίας 273-589

ΗΜΕΡΟΝΥΚΤΙΑ

ΠΕΜΠΤΗ
16
ΝΟΕΜΒΡΙΟΥ

Παρῆλθον 320 ἡμέραι
Ὑπολείπονται 45
Σελήνη 16 ἡμερῶν
Ἀνατολὴ 7.06'
Δύσις 5.13'
Ματθαίου ἀποστόλου
Εὐαγγελιστοῦ

Η ΗΜΕΡΑ ΤΩΝ ΠΑΤΡΩΝ
— ο —
Ἰδιοκτήτης
ΑΝΝΑ ΧΡ. ΡΙΖΟΠΟΥΛΟΥ
Βησσαρίωνος 4, Ἀθῆναι
— ο —
Ἐκδότης — Διευθυντὴς
ΧΡΙΣΤΟΣ Α. ΡΙΖΟΠΟΥΛΟΣ
Τσαμαδοῦ 47
— ο —
Ἀρχισυντάκτης
ΝΙΚΟΣ ΠΟΛΙΤΗΣ
Φιλοποίμενος 18
— ο —
Προϊστάμενος Γραφείων — Ὑπογραφέων
ΧΡΙΣΤΟΣ ΑΘΑΝΑΣΙΟΥ
Φιλικῶν 2

ΧΡΟΝΙΚΟΝ

16η ΝΟΕΜΒΡΙΟΥ

1941: Ἀρχίζει ἡ δευτέρα μεγάλη ἐπίθεσις τῶν Γερμανῶν ἐναντίον τῆς Μόσχας.

Ο ΑΓΙΟΣ ΤΗΣ ΗΜΕΡΑΣ

Η ΜΝΗΜΗ ΤΟΥ ΑΓΙΟΥ ΑΠΟΣΤΟΛΟΥ ΚΑΙ ΕΥΑΓΓΕΛΙΣΤΟΥ ΜΑΤΘΑΙΟΥ

Μετὰ τὴν σταύρωσιν τοῦ Κυρίου του εἰργάσθη εἰς Ἱεροσόλυμα καὶ ἀργότερον ἐκήρυξεν εἰς Παλαιστίνην. Περὶ τὰς δυσμὰς τοῦ βίου του συνέγραψε τὸ Εὐαγγέλιόν (κατὰ Ματθαῖον).

ΝΙΚΗ ΠΑΠΑΝΔΡΕΟΥ-ΠΕΤΣΑΛΗ
ΧΕΙΡΟΥΡΓΟΣ ΟΔΟΝΤΙΑΤΡΟΣ
Δέχεται στὸ ἰατρεῖο της Λ. Γούναρη 40, 2ος ὄροφος παραπλεύρως ΟΤΕ., τηλ. 33.17.33, καθημερινῶς 6—9 μ.μ. ἐκτὸς Σαββάτου

ΣΩΤΗΡΗΣ Π. ΓΕΩΡΓΙΟΥ
ΧΕΙΡΟΥΡΓΟΣ ΟΔΟΝΤΙΑΤΡΟΣ
Δέχεται καθημερινῶς εἰς τὸ ἰατρεῖον του ὁδὸς Ἑρμοῦ 56-58
Τηλεφ. 279-990

ΝΕΑ ΜΑΙΕΥΤΙΚΗ-ΓΥΝΑΙΚΟΛΟΓΙΚΗ ΚΛΙΝΙΚΗ
ΤΡΥΦΩΝΟΣ ΜΗΤΡΟΠΟΥΛΟΥ-ΓΚΟΤΣΗ
ΜΑΙΕΥΤΗΡΟΣ ΧΕΙΡΟΥΡΓΟΥ — ΓΥΝΑΙΚΟΛΟΓΟΥ
ΕΡΜΟΥ 76—78 καὶ ΚΑΝΑΚΑΡΗ ΠΑΤΡΑΙ
ΤΗΛΕΦ. ΙΑΤΡΟΥ 275-351
ΤΗΛΕΦ. ΚΛΙΝΙΚΗΣ 278-620

ΓΕΩΡΓΙΟΣ Δ. ΤΖΙΦΑΣ
ΧΕΙΡΟΥΡΓΟΣ ΟΔΟΝΤΙΑΤΡΟΣ
Δέχεται στὸ Ἰατρεῖο του, Κορίνθου 227, 1ος ὄροφος, τηλέφ. 273-642, παραπλεύρως Πανεπιστημίου, καθημερινές, πλὴν Σαββάτου ἀπὸ 9—1 π.μ. καὶ 5 — 9 μ.μ.

ΕΛΕΥΘΕΡΙΟΣ Δ. ΝΙΚΟΛΑΟΥ
ΙΑΤΡΟΣ
ΕΙΔΙΚΟΣ ΠΝΕΥΜΟΝΟΛΟΓΟΣ
—Ἠλεκτρονικὸς σπιρομετρικὸς ἔλεγχος ἀναπνευστικοῦ συστήματος
—Ἀκτινοδυναμικὴ ἐξέτασις πνευμόνων
ΔΕΧΕΤΑΙ ΚΑΘΗΜΕΡΙΝΩΣ
9—1 π.μ. καὶ 5.30—8.30 μ.μ. Σάββατο 9—1 π.μ.
Κορίνθου 251-253 (1ος Ὄροφος) — ΤΗΛ. 274-901

—Ἦταν ἀνάγκη νὰ τῆς πῆς ὅτι ἡ σάλτσα ἦταν ἄνοστη;

ΤΟ ΣΤΑΥΡΟΛΕΞΟ

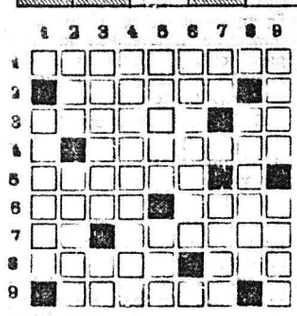

ΟΡΙΖΟΝΤΙΑ:
1. Περιέχει πολλὰ ἑλληνικὰ γλυπτὰ (ἑνάρθρως).
2. Ὑπῆξε ἡ πιὸ ἰδιόρρυθμη ἀθηναϊκὴ σκηνή.
3. Ρῆμα ἐπιτάφιον... — Δεσμεύει (ἠχητ.).
4. Τὸ στέλεχος τοῦ καρποῦ τοῦ ἀραβοσίτου.
5. Ρέπουν πρὸς τὴν φυγοπονία.
6. Μεταφρ., ὑποδηλώνει σάλο, ἀναστάτωση — Ὑπῆξε μία ἀπὸ τὶς ἰσχυρότερες προσωπικότητες τῆς γαλλικῆς ἐπαναστάσεως.
7. Ἀρχαία ἀναφ. ἀντωνυμία (αἰτιατ.) — Ἀθηναῖος δήμαρχος, ἐπὶ τῆς ἐποχῆς τοῦ ὁποίου τοποθετήθηκαν τὰ πρῶτα ἠλεκτρικὰ φῶτα.
8. Τέτοιοι συλλογισμοὶ δὲν γίνονται ἀπὸ κοινὰ μυαλά — Ἐὰν ἐπαναληφθῆ, δηλώνει ἐκποίηση.
9. Ἀρχαία πόλη τῆς Θράκης.

ΚΑΘΕΤΑ:
1. Εἶναι ἡ ἐπιγραφὴ ὡς πρὸς τὴν ἀρχαιολογία.
2. Ἐπιφανὴς Βενετὸς ναύαρχος, ἀκμάσας τὸν 18ο αἰῶνα — Τὸ μικρὸν ὄνομα τοῦ καθηγητοῦ τῆς νέας ἑλληνικῆς λογοτεχνίας στὸ Ἀριστοτέλειο Πολίτη.
3. Ἀπ' αὐτὴν τὴν παράδοση πηγάζει ἡ λαογραφία (αἰτ.) — Ἀπὸ τὴν ὑποτακτικὴ ἀρχαίου λεκτικοῦ ρήματος.
4. Εἶναι συνδεδεμένη μὲ τὴν προσωπικότητα τοῦ ἀτόμου (γεν.).
5. Ὁ ἀγιατμὸς τῶν γίνεται στὶς 6 Ἰανουαρίου — Ἀόρ. ἀντωνυμία (ἀντιστρ.).
6. Τιμωρεῖται κατ' ἔγκληση (δηματ.).
7. Ἀρχαία αἰγυπτιακὴ θεότης—Βοῆ (δημ.).
8. Τὸ πραγματικὸ ὄνομα τοῦ Ἄρη Βελουχιώτη.
9. Πόλη καὶ λιμάνι τῆς Ἀλγερίας (ἀντιστρ.) — Ἡγεμόνευσαν στὴν Βουλγαρία.

Η ΛΥΣΙΣ εἰς τὴν 7ην σελίδα.

ΕΡΩΤΗΣΕΙΣ

1. Πότε ὑπογράφη ἡ συνθήκη τοῦ Ἀγίου Στεφάνου;
2. Ὑπὸ ποίου εἰσήχθη εἰς τὴν νεοελληνικὴν γλῶσσαν ὁ ὅρος «Σύνταγμα»;
3. Ποῖος εἶναι ὁ ἐφευρέτης τοῦ ἀεροπλάνου;
4. Εἰς ποῖον κράτος ἀνήκει σήμερον ἡ πόλις Ντάνστιχ;
5. Ὑπὸ ποίου ἀνεκαλύφθη ἡ τυπογραφία καὶ πότε;

ΑΠΑΝΤΗΣΕΙΣ εἰς τὴν 7ην σελ.

ΠΡΟΒΛΗΜΑ

Ποταμόπλοιο πηγαίνει ἀπὸ τὴν Α. στὴ Β. πόλη καὶ ἐπιστρέφει στὴν Α. σὲ 6.56' ὥρες. Ἂν ἡ ταχύτητα τοῦ πλοίου εἶναι 26 χιλιόμετρα, ποιὰ εἶναι ἡ ταχύτητα τοῦ ρεύματος.

Η ΛΥΣΙΣ εἰς τὴν 7ην σελίδα.

ΦΙΛΟΣΟΦΙΑ

—Εὐτυχία εἶναι νὰ γνωρίζεις τὰ ὅριά της καὶ νὰ προσαρμόζεσαι σ' αὐτά.

ΟΡΑΤΙΟΣ

ΧΙΟΥΜΟΡ

Ὁ νυχτοφύλακας τοῦ νεκροτομείου ἀναφέρει στὸν προϊστάμενό του.

—Σήμερα ἦρθε πρωΐ πρωΐ κάποιος ποὺ σώνει καὶ καλὰ ἤθελε νὰ δεῖ τὸ πτῶμα τοῦ φουκαρᾶ ποὺ βρέθηκε χτὲς πνιγμένος στὸ Παλιὸ Φάληρο. Μέ πίεσε τόσο πολὺ ποὺ στὸ τέλος τοὔκανα τὸ χατήρι. Τότε ἐκεῖνος κοίταξε καλά, καλὰ τὸν πνιγμένο, κατέβασε τὸ κεφάλι καὶ εἶπε μὲ στεναγμὸ ἀνακούφισης: «Δὲν εἶμαι γώ». Κι' ὕστερα ἔφυγε.

—Βλάκα!... τοῦ φωνάζει ὁ προϊστάμενος. Τὸν ἄφησες νὰ φύγει; Δὲν κατάλαβες πὼς ἦταν τρελλὸς κι' ἔπρεπε νὰ τὸν ξανακλείσουν στὸ φρενοκομεῖο;

—Τρελλός; ἀπαντάει ἤρεμα, ὁ νυχτοφύλακας. Κάθε ἄλλο. Πραγματικὰ ὁ πνιγμένος δὲν τοῦ ἐμοιαζε καθόλου!..

ΚΩΝΣΤΑΝΤΙΝΟΣ Π. ΠΑΝΤΑΖΟΠΟΥΛΟΣ
ΠΑΙΔΙΑΤΡΟΣ
Δέχεται καθημερινῶς εἰς τὸ ἰατρεῖον του Γεροκωστοπούλου 24 καὶ Κανακάρη, εἰς 4ον ὄροφον καὶ ὥρας 8.30—11 καὶ 5.30—8.30
ΤΗΛ. 279-655

Ο ΣΤΙΧΟΣ

Σ' ΕΝΑ ΜΕΓΑΛΟ ΑΝΘΡΩΠΟ

Μοῦ εἶπαν πὼς πολέμησες
πὼς στὴ ζωὴ σου,
πολλὲς νίκες, πολλοὺς θριάμβους (πετυχες.
Μὰ ἐγὼ
σὰν βλέπω τὸ φοβισμένο βλέμμα (σου,
καχύποπτο νὰ μετρᾶ,
τὴν κόψη καὶ τὴν γνώση τοῦ καθένα
σὰν ἀκούω τὰ φτωχά σου λόγια
μὲ ὕφος τρανό, μὲ ὕφος σπουδαῖο (λεγμένα,
στοχάζομαι
τὰ ποτάμια ποὺ δὲν πέρασες
καὶ ποτὲ δὲν τ' ὁμολόγησες,
τὰ δουνὰ ποὺ παρέκαμψες.
Κι' οἱ ὄμοι σου θαρρῶ
λίγο γυρτοὶ εἶναι ἀκόμη
ἀπὸ τὴ συνήθεια.

ΤΕΛΗΣ ΚΑΝΤΑΣ

ΒΑΣΙΛΕΙΟΣ ΧΡ. ΤΣΟΥΝΗΣ
Εἰδικὸς Παθολόγος
Δέχεται κάθε μέρα στὸ ἰατρεῖο του, Μαιζῶνος 69 (4ος ὄροφος), πλατεῖα Ὄλγας, τὸ πρωΐ 8—10 καὶ 11—1 καὶ τὸ ἀπόγευμα 5.30—9 μ.μ. τηλ. ἰατρείου καὶ οἰκίας: 277-784.

ΠΑΝ. ΓΙΑΝΝΑΚΟΠΟΥΛΟΣ
ΠΑΙΔΙΑΤΡΟΣ
Διδάκτωρ Πανεπιστημίου Ἀθηνῶν, δέχεται στὸ Ἰατρεῖον του Κανακάρη 139 καθημερινῶς 12—1.30 καὶ 5.30—8.30, πλὴν ἀπογεύματος Σαββάτου καὶ Κυριακῆς, τηλ. 277-597.

ΒΑΣΩ ΚΟΥΛΗ — ΓΕΩΡΓΟΠΟΥΛΟΥ
Ἰατρὸς — Μικροβιολόγος
Δέχεται Κανακάρη 143 — Γεροκωστοπούλου, καθημερινῶς 7—1 μ.μ. καὶ 5—8 μ.μ., τηλ. 221-902.

ΚΩΝ. Χ. ΚΟΤΣΙΦΑΣ
ΧΕΙΡΟΥΡΓΟΣ ΟΦΘΑΛΜΙΑΤΡΟΣ
ΕΦΑΡΜΟΓΗ ΦΑΚΩΝ ΕΠΑΦΗΣ
Κορίνθου 251-253 καὶ Ἀγ. Νικολάου τηλ. 224—784 δέχεται καθημερινῶς 8.30—1 μ.μ. καὶ 5—8 μ.μ. πλὴν ἀπογεύματος Σαββάτου.

Dr ΝΙΚ. ΛΑΓΟΥΜΙΝΤΖΗΣ
Ὠτορινολαρυγγολόγος
Ἐπὶ 15ετίαν σπουδάσας καὶ ἐξασκήσας τὸ ἐπάγγελμα ἐν Ἀμερικῇ, δέχεται εἰς τὴν κλινικήν του, Πατρέως 43, τηλ. 270-902, 272-493 καὶ οἰκίας: 276-651.

ΤΡΥΦΩΝ ΜΗΤΡΟΠΟΥΛΟΣ—ΓΚΟΤΣΗΣ
ΜΑΙΕΥΤΗΡ
ΧΕΙΡΟΥΡΓΟΣ—ΓΥΝΑΙΚΟΛΟΓΟΣ
Δέχεται εἰς τὴν κλινική του Ἑρμοῦ 76—78 (πρώην κλινικὴ Χριστοπούλου). Τηλ. 275-351 καὶ 278-620.

ΓΕΩΡΓΙΟΣ Δ. ΤΖΙΦΑΣ
Χειρουργὸς Ὀδοντίατρος
Δέχεται στὸ Ἰατρεῖο του, Κορίνθου 227, 1ος ὄροφος, τηλέφ. 273-642, παραπλεύρως Πανεπιστημίου, καθημερινὲς πλὴν Σαββάτου ἀπὸ 9—1 π.μ. καὶ 5—9 μ.μ.

Dr ΧΡΙΣΤΟΣ ΙΩ. ΚΛΟΥΚΙΝΑΣ
ΕΙΔΙΚΟΣ ΠΑΘΟΛΟΓΟΣ
Πανεπιστημίου ΜΟΝΠΕΛΛΙΕ (Γαλλίας) ἐγκατασταθεὶς εἰς Πάτρας δέχεται εἰς τὸ ἰατρεῖον του Κορίνθου 245-249 τηλ. 222-744 καθημερινῶς 9 π.μ. — 1.30 μ.μ. καὶ 7.30 — 9 μ.μ. Διεύθυνσις οἰκίας Καποδιστρίου 67 τηλέφ. 321—754.

Dr ΚΩΝ. Π. ΤΡΙΓΚΑΣ
Εἰδικὸς Παθολόγος—Νεφρολόγος
ΔΙΔΑΚΤΩΡ ΠΑΝΕΠΙΣΤΗΜΙΟΥ ΚΟΛΩΝΙΑΣ
Δέχεται κάθε πρωΐ 8—1 στὴν κλινική του «Εὐαγγελισμός» Μαιζῶνος 3, καὶ ἀπογεύματα, Δευτέρας, Πέμπτης καὶ Παρασκευῆς 6—8.30 στὸ Ἰατρεῖο του Κορίνθου 275 καὶ Ἑρμοῦ. Τηλ. Κλινικῆς: 270-917. Ἰατρείου: 278-900.

ΚΩΝ. Χ. ΓΑΛΑΡΙΩΤΗΣ
ΕΙΔΙΚΟΣ ΠΝΕΥΜΟΝΟΛΟΓΟΣ — ΠΑΘΟΛΟΓΟΣ
Διδάκωρ τῆς Ἰατρικῆς Σχολῆς τοῦ Πανεπιστημίου Ἀθηνῶν, δέχεται εἰς τὸ ἐπὶ τῆς ὁδοῦ Γεροκωστοπούλου — Κανακάρη 143, τηλέφ. 271-322, Ἰατρεῖον του καὶ οἰκίας: 220-291. Δι' ἀναπνευστικὸν βρογχολογικὸν καὶ ἀλλεργιτικὸν ἔλεγχον τῶν πνευμόνων ἐπὶ συνεντεύξει, τηλ. 222-161.

Dr Κ. Ι. ΑΝΤΩΝΑΚΟΠΟΥΛΟΣ
ΧΕΙΡΟΥΡΓΟΣ
ΩΤΟ—ΡΙΝΟ—ΛΑΡΥΓΓΟΛΟΓΟΣ
INSTITUTE LARYNGOLOGY— OTOLOGY OF LONDON
Τέως Ἐπιμελητὴς Νοσοκομείου Παίδων «Ἀγλαΐας Κυριακοῦ». Διευθυντὴς Νοσοκομείου Παίδων Πατρῶν. Δέχεται: 12—1 καὶ 5.30 — 7.30 μ.μ. Ἰατρεῖον: Μαιζῶνος 47 (1ος ὄροφος), τηλ. 223-920 καὶ οἰκίας: 223-950.

ΑΝΔΡΕΑΣ Γ. ΣΚΑΝΑΒΗΣ
ΕΙΔΙΚΟΣ ΚΑΡΔΙΟΛΟΓΟΣ—ΠΑΘΟΛΟΓΟΣ
Εἰδικευθεὶς ἐπὶ τετραετίαν εἰς Ἀγγλίαν (παθολογικὴ κλινικὴ τῆς Ἰατρικῆς Σχολῆς τοῦ Πανεπιστημίου τοῦ MANCHESTER καὶ καρδιολογικὴ κλινικὴ τῆς Ἰατρικῆς Σχολῆς τοῦ Πανεπιστημίου τοῦ CARDIFF), ἐγκατασταθεὶς μονίμως εἰς Πάτρας, δέχεται εἰς τὸ Ἰατρεῖον του, Ἀράτου 17-19 (πλατεῖα Ὄλγας) πρωΐ 10—1, ἀπόγευμα 5.30 — 8 ἐπὶ συνεντεύξει πλὴν ἀπογεύματος Σαββάτου, τηλ. ἰατρείου καὶ οἰκίας: 220-520.

Dr ΠΑΝ. Δ. ΡΑΜΠΑΒΙΑΣ
ΕΙΔΙΚΟΣ ΠΑΘΟΛΟΓΟΣ
Διδάκτωρ Πανεπιστημίου Ἐδιμβούργου, δέχεται ἀπὸ 9—1 καὶ 5—8 μ.μ., Ἰατρεῖον Κανακάρη 159—161 (πολυκατοικία), τηλ. 277-841. Κατοικία Μεσολογγίου 2, τηλ. 322-528.

ΧΡΗΣΤΟΣ ΚΑΖΑΝΤΖΗΣ
Εἰδικὸς Καρδιολόγος
Δέχεται εἰς τὸ Ἰατρεῖον του, Ἁγίου Νικολάου 53, (2ος ὄροφος) ἀπὸ 9—1 καὶ ἀπὸ 5.30—8, τηλ. 273-702.

ΗΛΙΑΣ ΓΡ. ΚΑΤΣΩΝΗΣ
ΧΕΙΡΟΥΡΓΟΣ ΟΦΘΑΛΜΙΑΤΡΟΣ
Δέχεται καθημερινῶς ἐκτὸ