ΣΗΜΕΙΩΜΑΤΑΡΙΟ

Ο ΣΟ διαβάζει κανένας τις διεθνείς ειδήσεις τόσο περισσότερο έντονα έβραιώνει την πεποίθησή του ότι ο κόσμος έγινε άλληλοεξαρτούμενος περισσότερο από κάθε άλλη φορά. Ποτέ στο παρελθόν δεν υπήρχε παρόμοια κατάσταση. Και είναι αλήθεια ότι οι περισσότεροι από τους άνθρώπους που έχουν κάποια μόρφωση έχουν πεισθεί εδώ και πολύν καιρό ότι οι συνθήκες της διαβιώσεώς μας εξαρτώνται από εκείνες των ανθρώπων όπου και αν βρίσκονται, είτε πολύ κοντά μας είτε πολύ μακριά. Χώρες όπως ή Ισπανία, ή Ολλανδία ή ή Κολομβία είναι αναγκασμένες να εισάγουν τις απαραίτητες για την λειτουργία της οικονομίας τους πρώτες ύλες. Τούτο ισχύει και για όλες τις άλλες χώρες ή τουλάχιστο σχεδόν για όλες τις άλλες χώρες. Αγοράζουμε τρόφιμα από τις Ηνωμένες Πολιτείες, πετρέλαια από τις χώρες του πετρελαιοπαραγωγού συγκροτήματος, καφέ από την Βραζιλία ή την Κολομβία, διωξίτη από την Γκάνα ή το Σουρινάμ και είδη προϊόντα από άλλες χώρες. Το παράδειγμα αυτό της αλληλοεξαρτήσεως των χωρών είναι παλαιό. Κανένας δεν μπορεί να αμφισβητήσει την σημασία τους. Αλλά υπάρχουν και νέα παραδείγματα αλληλοεξαρτήσεως που δεν αναφέρονται απλά σε προϊόντα, αλλά και σ' αυτήν ακόμη την όλη οικολογία της γής. Το αποτέλεσμα που θα έχει σε όλον τον κόσμο ή μόλυνση του αέρα ή της θάλασσας — αποτέλεσμα της γεργής αύξησεως του πληθυσμού και του ρυθμού της βιομηχανικής αναπτύξεως — αρχίζει να γίνεται φανερό στους κατοίκους πολλών χωρών. Αφού ή γή περιβάλλεται από μία μόνο ατμόσφαιρα και μάλιστα ατμόσφαιρα που δεν σέβεται σύνορα ή πολιτικά συστήματα και αφού όλοι οι ωκεανοί συνδέονται μεταξύ τους, ό αέρας που αναπνέομε, τα ψάρια που τρώμε και τα νερά στα όποία κολυμπούμε, μπορεί να μολυνθούν σαν αποτέλεσμα κάποιας μακρυνής βιομηχανικής δραστηριότητας, ή κάποιου μεγάλου δυστυχήματος που π.χ. μπορεί να προκύψει όταν κάποιο μεγάλο δεξαμενόπλοιο κοπεί στά δύο.

⁂

«ΥΛΙΚΑ της ζωής» χαρακτηρίζονται σε μιά πρόσφατη έρευνα οι διάφορες τροφές του ανθρώπου. Το συμπέρασμα της έρευνας αυτής είναι ότι δεν υπάρχει μιά μόνη τροφή, αλλά τριάντα διάφορα θρεπτικά συστατικά που υποστηρίζουν την υγεία και την θρέψη. Το ψωμί είναι ένα από τα βασικότερα από τα πανάρχαια χρόνια και ή προέλευσή του χάνεται στά βάθη των αιώνων εκεί που αρχίζει ό πολιτισμός. Στα ίχνη των λιμναίων κατοικιών στην Ελβετία, πρίν από περισσότερο από 10.000 χρόνια βρέθηκαν δείγματα που μας λένε ότι οι άνθρωποι της εποχής εκείνης εγνώριζαν να ζυμώνουν και να φήνουν το ψωμί. Η πιό παλιά μορφή ψωμιού μπορεί να γινόταν από χονδρισμένα δημητριακά και διάφορα είδη από καρύδια και άλλους ελαιώδεις καρπούς. Τέτοιου είδους ψωμιά παρασκευάζουν σήμερα οι Ερυθρόδερμοι, στις βομβοπλαγιές στην Νότιο Αμερική. Βουτούν τα χονδροσπασμένα δημητριακά ή άλλους ελαιώδεις καρπούς στό νερό, τούς μουσκεύουν καλά, τούς κάνουν ένα είδος ζύμης και μετά τα ξηραίνουν και τα τρώνε. Κριθάρι και σιτάρι καλλιεργούσαν στην κοιλάδα του Νείλου πρίν από πολλούς αιώνες. Το σπασμένο και ζυμωμένο κριθάρι μπορεί να αποτελούσε την βάση πολλαπλών πολιτισμών στην ροή των αιώνων. Στις τοιχογραφίες των τάφων στην αρχαία Αίγυπτο υπάρχουν εικόνες από την σπορά και την καλλιέργεια του σιταριού, αλλά και από το άλεσμα το ζύμωμα και το ψήσιμο του ψωμιού. Είναι γνωστό από την ιστορία ότι κατά τό 100 π.χ. υπήρχαν στη Ρώμη περί τα 200 αρτοποιεία και ότι ό αυτοκράτορας Τραϊανός είχε ιδρύσει σχολή αρτοποιών. Δεν είναι γνωστό αν ή απόφασή του αυτή όφειλόταν στην ανικανότητα των αρτοποιών που τού παρασκεύαζαν τό ψωμί. Ο Βιργίλιος και ό Πλίνιος γράφουν για τό άλεσμα του σιταριού και των άλλων δημητριακών σε μυλόπετρες και για τό ψησίμό τους. Από την εποχή της αρχαίας Ρώμης άρχισε ή διαμάχη για τό άσπρο και για τό μαύρο ψωμί και διατυπώθηκε ότι τό μαύρο ψωμί είναι μόνο για τους δούλους και όχι για τους ελεύθερους Ρωμαίους. Εξ άλλου για την παρασκευή του ψωμιού δημοσιεύονται πολλά στόν 104ο ψαλμό στην Παλαιά Διαθήκη. Στό βιβλίο περιλαμβάνονται σαν υλικά της ζωής τό κρέας, τό γάλα, τα λίπη, τα φρούτα, τα λαχανικά και τό ψωμί, μ' άλλα λόγια όσα αποτελούν σήμερα την βάση της διατροφής του ανθρώπου.

Η μεγαλύτερη πρόοδος στην ιστορία του πολιτισμού σημειώθηκε περίπου πρίν από 7.000 χρόνια, όταν ό άνθρωπος από συλλέκτης της τροφής του μεταβλήθηκε σε παραγωγό. Γιατί σαν συλλέκτης εξαρτώνταν από τον καιρό, τις εποχές και από τό αν υπήρχαν διαθέσιμα άγρια ζώα για τό κυνήγι. Βασικός σκοπός της ζωής του ήτον να φροντίσει για τό επόμενο γεύμα του, όπως συμβαίνει σήμερα σε πολλές πρωτόγονες φυλές. Από τότε που ό άνθρωπος έγινε παραγωγός τροφίμων απέκτησε και τον πολιτισμό. Η ικανότητα να παράγει την τροφή του σημαίνει και έναρξη του πολιτισμού. Και τούτο σημειώθηκε για πρώτη φορά στην Μεσοποταμία και την Αίγυπτο.

⁂

Η ΥΠΕΡΒΟΛΙΚΗ χρήσις του πιό του πάντοτε τρόμαζε τον λαό μας. Γι' αυτό και υπάρχουν πλήθος από παροιμίες και γνωμικά που συνιστούν μιά λογική χρήση των οινοπνευματωδών ποτών. Σχετικά με τό θέμα αυτό, ό κ. Γεώργιος Μπόνταος, γράφει: «Την αλήθεια ότι ό μεθυσμένος είναι περισσότερο επικίνδυνος από τον τρελλό, την εκφράζει παραστατικά ό λαός με τό γνωστό: 'Ο τρελλός είδε τον μεθυσμένο και φοβήθηκε. Η μέθη είναι μιά θεληματική τρέλλα. Αυτό τό βλέπουμε στό επιγραμματικό εξάστιχο, που παρουσιάζει πετυχημένα την γνωστή εξέλιξη των ποτηριών:

Τό πρώτο φέρνει όρεξη
τό δεύτερο ευθυμία
τό τρίτο ζάλη, φούντωση
τό τέταρτο φλυαρία,
τό πέμπτο αναστάτωση
τό έκτο αστυνομία.

Για να μας πεί ό λαός, ότι ό μεθυσμένος χάνει με τό πιοτό μαζί με την αξιοπρέπεια και τις αισθήσεις του, λέγει: Κουφοί κιμπάλα κι' αν κτυπάς ή λαλείς, τυφλό κι' αν θυμιατίζεις και μεθυσμένο κι' αν κερνάς, όλα χαμένα τάχεις. Επίσης, ότι δεν κρατά κανένα του μυστικό, όπως και τό μικρό παιδί: Από μικρό παιδί και από με θυσμένο μάθαίνεις την αλήθεια».

Ο ΣΥΜΠΟΛΙΤΗΣ

ΗΜΕΡΟΝΥΚΤΙΑ

ΠΑΡΑΣΚΕΥΗ
24
ΝΟΕΜΒΡΙΟΥ

Παρήλθον 328 ήμέραι
Υπολείπονται 37
Σελήνη 24 ήμερών
Ανατολή 7.15΄
Δύσις 5.06΄
Κλήμεντος Πάπα Ρώμης,
Ερμογένους μάρτυρος

Η ΗΜΕΡΑ ΤΩΝ ΠΑΤΡΩΝ

— ο —

Ιδιοκτήτης
ΑΝΝΑ ΧΡ. ΡΙΖΟΠΟΥΛΟΥ
Βησσαρίωνος 4, Αθήναι

— ο —

Εκδότης — Διευθυντής
ΧΡΙΣΤΟΣ Α. ΡΙΖΟΠΟΥΛΟΣ
Τσαμαδού 47

— ο —

Αρχισυντάκτης
ΝΙΚΟΣ ΠΟΛΙΤΗΣ
Φιλοποίμενος 18

— ο —

Προϊστάμενος
Γραφείων — Υπογραφείων
ΧΡΙΣΤΟΣ ΑΘΑΝΑΣΙΟΥ
Φιλικών 2

ΧΡΟΝΙΚΟΝ

24η ΝΟΕΜΒΡΙΟΥ

1832. Αναχωρεί εκ Βαυαρίας ό νεοεκλεγείς Βασιλεύς Όθων και φθάνει τό πρώτον εις την Ελλάδα την 25ην Ιανουαρίου 1833.

Ο ΑΓΙΟΣ ΤΗΣ ΗΜΕΡΑΣ

Η ΜΝΗΜΗ ΤΟΥ ΙΕΡΟΜΑΡΤΥΡΟΣ ΚΛΗΜΕΝΤΟΣ ΕΠΙΣΚΟΠΟΥ ΡΩΜΗΣ

Ανήκει εις την χορείαν των Αποστολικών Πατέρων, υπήρξε δε τρίτος επίσκοπος Ρώμης διαδεχθείς τον Ανέγκλιτον, όστις πάλιν διεδέχθη τον Λίνον. Εις τον Κλήμεντα αποδίδεται ικανός αριθμός συγγραμμάτων και επιστολών, ως μόνη όμως γνησία πρέπει να θεωρήται ή πρώτη προς Κορινθίους επιστολή του.

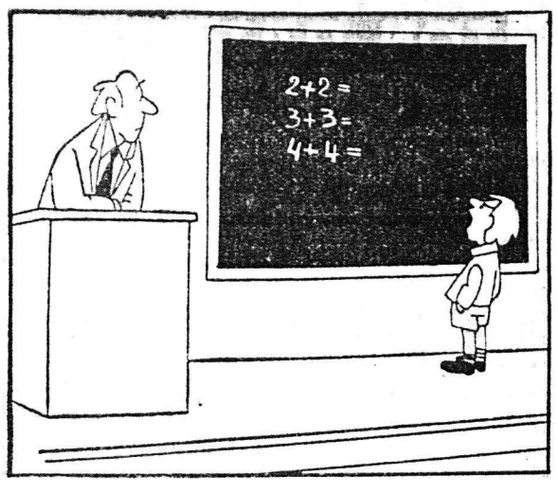

—Παιδί μου, αν δεν μπορείς να λύσης αυτά τα προβλήματα, πώς θά μπής αύριο στο... Πολυτεχνείο;

ΤΟ ΣΤΑΥΡΟΛΕΞΟ

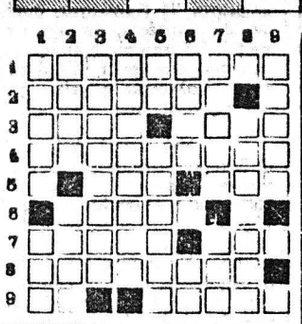

ΚΑΘΕΤΑ:

1. Μέρος τού σώματος — Βεβαιωτικό μόριο της αρχαίας.
2. Παλαιά συνδικαλιστική οργάνωση των ναυτικών (αρχικά) — Ταλέντο, προσοδοφόρο σε μερικούς καλλιτέχνες.
3. Πόλη της Αγγλίας, ΝΔ τού Λονδίνου.
4. Είδος επισήμου καπέλλου (ξενικ.).
5. Άρθρο — Η μητέρα τού Ξέρξη.
6. Δημιούργημά του τό Θέατρο Τέχνης — Ο προηγούμενος αών (αντιστρ.).
7. Πρόθεση (δημ.) — Απετέλεσε τό στόχο της Αργοναυτικής εκστρατείας.
8. Γερμανός ιστορικός, ασχολη θείς με τό Βυζάντιο (ενάρθρως).
9. Τις επιδιώκει ό αθλητής (αντιστρόφως).

Η ΛΥΣΙΣ εις την 7ην σελίδα.

ΕΡΩΤΗΣΕΙΣ

1. Τί καλείται «Δονκιχωτισμός»;
2. Πότε και από ποίους έγινεν ό εκχριστιανισμός των Σκλάβων;
3. Τί καλείται «Πύρρειος νίκη»;
4. Τί ήσαν οι Ησσουίται;

ΑΠΑΝΤΗΣΕΙΣ εις την 7ην σελ.

ΠΡΟΒΛΗΜΑ

Δύο συνεταίροι κέρδισαν από μίαν επιχείρησιν 29.700 δρχ. Το κεφάλαιον τού Α' ήταν 23.650 δρχ. και τό κέρδος τού Β' 1551 δρχ. Ποίον τό κέρδος τού Α' και τό κεφάλαιον τού Β';

Η ΛΥΣΙΣ εις την 7ην σελίδα.

ΦΙΛΟΣΟΦΙΑ

—Όλα έρχονται στόν άνθρωπο που μπορεί νά περιμένη.

ΝΤΙΣΡΑΕΛΙ

ΧΙΟΥΜΟΡ

Ένας λόρδος φωνάζει τόν υπηρέτη του:

—Τζαίημς, τού λέει, έμαθα ότι χύες ήσουν μεθυσμένος. Σέ είδον στό δρόμο νά κατρακυλάς, ένα βαρέλι και νά τραγουδάς άσεμνα τραγούδια. Είναι αλήθεια;

—Μάλιστα, κύριε, απαντά ό υπηρέτης.

—Και πού βρισκόμουν εγώ τήν ώρα εκείνη;

—Στό βαρέλι, μυλόρδε μου!

ΚΩΝΣΤΑΝΤΙΝΟΣ Π. ΠΑΝΤΑΖΟΠΟΥΛΟΣ
ΠΑΙΔΙΑΤΡΟΣ
Δέχεται καθημερινώς εις τό ιατρείον του Γεροκωστοπούλου 24 και Κανακάρη, εις 4ον όροφον και ώρας 8.30—11 και 5.30—8.30
ΤΗΛ. 279-655

Ο Στίχος

Χομένες μορφές

Μέσα μου δέρνονται ωκεανοί
άνεμοι, καταιγίδες, κεραυνοί.
Πικρό ποτήρι μόνο ή ζωή,
νερό τρεχαλιάρο, τα χρόνια.
Και γύρω μου πλήθος οι υποκριταί
παντού οι φαρισαίοι και οι πιλάτοι
πληγές, από τό μίσος, τό κορμί
κι' από τα μάτια τρέχουν ποταμοί.
Όλα υπάρχουν άγγιχτα ακόμα
τίποτα γύρω μου δεν άλλαξε,
και παραμένουν απείραχτοι οι τό-
(ποι,
μονάχα πού χαθήκαν οι ανθρώποι.
Μέσα μου τώρα δέρνονται ωκεανοί
άνεμοι, πρωτοβρόχια, κεραυνοί,
κομμιά φωνή κι' ανθρώπινη μορφή
στήν ερημιά της γής και της ζωής,
(μονάχος!

Ξ. ΛΥΣΙΩΤΗΣ

ΣΩΤΗΡΗΣ Π. ΓΕΩΡΓΙΟΥ
ΧΕΙΡΟΥΡΓΟΣ ΟΔΟΝΤΙΑΤΡΟΣ
Δέχεται καθημερινώς εις τό ιατρείον του οδός Ερμού 56-58
Τηλεφ. 279-990

ΤΑΚΗΣ Ι. ΓΚΙΚΑΣ
ΟΔΟΝΤΙΑΤΡΟΣ
ΔΕΧΕΤΑΙ ΚΑΘΗΜΕΡΙΝΩΣ ΣΤΟ ΙΑΤΡΕΙΟΝ ΤΟΥ ΕΠΙ ΤΗΣ ΟΔΟΥ
ΚΟΡΙΝΘΟΥ 270 ΚΑΙ ΒΟΤΣΗ
ΤΗΛΕΦ. 275-633

ΝΕΑ ΜΑΙΕΥΤΙΚΗ-ΓΥΝΑΙΚΟΛΟΓΙΚΗ ΚΛΙΝΙΚΗ
ΤΡΥΦΩΝΟΣ ΜΗΤΡΟΠΟΥΛΟΥ-ΓΚΟΤΣΗ
ΜΑΙΕΥΤΗΡΟΣ ΧΕΙΡΟΥΡΓΟΥ — ΓΥΝΑΙΚΟΛΟΓΟΥ
ΕΡΜΟΥ 76—78 και ΚΑΝΑΚΑΡΗ ΠΑΤΡΑΙ
ΤΗΛΕΦ. ΙΑΤΡΟΥ 275-351
ΤΗΛΕΦ. ΚΛΙΝΙΚΗΣ 278-620

ΝΕΟΝ ΟΔΟΝΤΙΑΤΡΕΙΟΝ
Ο ΟΔΟΝΤΙΑΤΡΟΣ
ΑΝΔΡΕΑΣ ΓΕΩΡΓ. ΠΑΠΑΔΗΜΗΤΡΙΟΥ
Αφιχθείς εξ Αμερικής, έπειτα από πολόμηνον επιστημονικήν παρακολούθησιν, εγκατεστάθη και δέχεται επί συνεντεύξει, γωνία
ΚΟΡΙΝΘΟΥ — ΠΑΤΡΕΩΣ 51, (1ος όροφος)
ΤΗΛΕΦ. 221-935
ΜΗΧΑΝΗΜΑΤΑ ΤΕΛΕΙΟΤΑΤΑ — ΑΚΤΙΝΟΓΡΑΦΙΑΙ

ΓΕΩΡΓΙΟΣ Δ. ΤΖΙΦΑΣ
ΧΕΙΡΟΥΡΓΟΣ ΟΔΟΝΤΙΑΤΡΟΣ
Δέχεται στό Ιατρείο του, Κορίνθου 227, 1ος όροφος, τηλέφ. 273-642, παραπλεύρως Πανεπιστημίου, καθημερινές, πλήν Σαββάτου από 9—1 π.μ. και 5 — 9 μ.μ.

ΓΕΩΡΓΙΟΣ ΡΕΜΠΟΥΤΣΙΚΑΣ
ΙΑΤΡΟΣ — ΧΕΙΡΟΥΡΓΟΣ
ΕΙΔΙΚΟΣ ΑΓΓΕΙΟΛΟΓΟΣ
Άρτι άφιχθείς εκ τού εξωτερικού δέχεται κάθε μέρα στό ιατρείο του Οδός Δεξαμενού 6, ΚΑΤΩ ΑΧΑΪΑ
ΤΗΛΕΦ. 22-964

ΝΙΚΟΣ ΧΡ. ΟΙΚΟΝΟΜΟΥ
χειρ. οδοντιατρος
ακτινογραφιες
ΓΕΡΟΚΩΣΤΟΠΟΥΛΟΥ 24-ΚΑΝΑΚΑΡΗ-ΤΗΛ: 223.746
ΔΕΧΕΤΑΙ ΕΠΙ ΣΥΝΕΝΤΕΥΞΕΙ

ΓΕΡΑΣΙΜΟΣ Μ. ΣΤΑΜΑΤΕΛΑΤΟΣ
ΜΑΙΕΥΤΗΡ
ΧΕΙΡΟΥΡΓΟΣ-ΓΥΝΑΙΚΟΛΟΓΟΣ
Πτυχιούχος Πανεπιστημίου FRANKFURT, ειδικευθείς εις Δυτ. Γερμανίαν, τέως επιμελητής εις μαιευτικάς — γυναικολογικάς κλινικάς Δυτ. Γερμανίας
Διαθέτων πρότυπον μαιευτικόν — γυναικολογικόν διαγνωστικόν κέντρον: Υπερήχους (φωτογράφησις εμβρύου). Τοκογράφον, μηχάνημα ανανήψεως νεογνών, μηχάνημα κυμογραφικής εμφυσήσεως σαλπίγγων (μέτρησις βαθμού στειρότητος), κολποσκόπιον, λαπαροσκόπιον, θερμο—κρυοχειρουργικήν, διαθερμίας
Δυνατότης αμνιοπαρακεντήσεων. Προληπτική Ιατρική: PAP TEST
Δέχεται καθημερινώς στό ιατρείον του Κορίνθου 267, ώρες: 5.30—8 μ.μ. πλήν απογεύματος Σαββάτου και επί συνεντεύξει
Τηλέφ. Ιατρείου: 223-176, Οικίας 273-589
Τηλέφ. Κλινικής: 222-230 και 277-690

ΝΙΚΗ ΠΑΠΑΝΔΡΕΟΥ-ΠΕΤΣΑΛΗ
ΧΕΙΡΟΥΡΓΟΣ ΟΔΟΝΤΙΑΤΡΟΣ
Δέχεται στό ιατρείο της Λ. Γούναρη 40, 2ος όροφος παραπλεύρως ΟΤΕ., τηλ. 33.17.33, καθημερινώς 6—9 μ.μ. έκτος Σαββάτου

ΕΛΕΥΘΕΡΙΟΣ Δ. ΝΙΚΟΛΑΟΥ
ΙΑΤΡΟΣ
ΕΙΔΙΚΟΣ ΠΝΕΥΜΟΝΟΛΟΓΟΣ
—Ηλεκτρονικός σπιρομετρικός έλεγχος αναπνευστικού συστήματος
—Ακτινοδυναμική εξέτασις πνευμόνων
ΔΕΧΕΤΑΙ ΚΑΘΗΜΕΡΙΝΩΣ
9—1 π.μ. και 5.30—8.30 μ.μ. Σάββατο 9—1 π.μ.
Κορίνθου 251-253 (1ος Όροφος) — ΤΗΛ. 274-901

ΙΣΤΟΡΙΚΟ ΚΑΙ ΘΡΗΣΚΕΥΤΙΚΟ ΜΥΘΙΣΤΟΡΗΜΑ
Η ΟΣΙΑ ΜΑΡΙΑ Η ΑΙΓΥΠΤΙΑ
Η ΤΡΑΓΩΔΙΑ ΤΗΣ ΖΩΗΣ ΜΙΑΣ ΜΕΓΑΛΗΣ ΑΜΑΡΤΩΛΗΣ

422ον

—Ω! άτυχής σκέψις. Αδύνατον νά κατορθώση νά πλησιάση τόν Κοσμάν ή γριά μάγισσα. Αν ήλθεν εις έμέ, όταν την έστειλες νά μού αναγγείλη την δραπέτευσίν σου, ήλθε και εξετέλεσε την αποστολήν της. Βοηθηθείσα από την τύχην. Μέ συνήντησε τυχαίως εξερχόμενον τού οίκου μου. Αλλά μία τοιαύτη εύρεσις της τύχης δέν είναι δυνατόν νά παρακολουθή την Αναστασίαν εις όλα της τα διαβήματα.

—Θ' αποτύχη, Μαρία.

—Είμαι βεβαία, Θεοδόσιε. Δι' αυτό και σε παρακαλώ, πήγαινε σύ νά μού φέρης εδώ τόν Κοσμάν...

—Ναί...

—Αλλά πήγαινε λοιπόν.

—Όχι, πρίν μέ πείσης ότι μ' έχεις συγχωρήσει. Όχι, πρίν μέ πείσης ότι δέν μνησικακείς μαζί μου.

—Ω Θεοδόσιε! Και τί πρέπει νά κάμω διά νά σε πείσω λοιπόν.

—Τί πρέπει νά κάμης;

—Ναί. Σ' ερωτώ.

—Νά τί πρέπει νά κάμης, Μαρία.

—Ήνοιξε τάς αγκάλας του ό Θεοδόσιος τότε, και είπε:

—Έλα νά κλίνης τό εύμορφόν σου σώμα μέσα στήν αγκαλιά μου. Και άφησε με από τα δροσερά σου χείλη νά δρέψω όσα φιλήματα δέν έδρεψα χθές τήν νύκτα, ωραία μου.

Η Αίγυπτία δέν εδυσκολεύθη νά εύχαριστήση τόν Θεοδόσιον, της προστασίας και της βοηθείας τού οποίου τοσαύτην είχε ανάγκη.

Ερρίφθη ατιμέλητος όπως ήτο εις τάς αγκάλας τού Αντιοχέως, ανεκλίθη επί τού στήθους αυτού προέτεινε τα κατέρυθρα χείλη της εις φιλήματα περιαθούς ηδύτητος και ψιθύρισεν:

—Έλα... πάρε όσα φιλιά θέλεις...

Και ό Θεοδόσιος ό Αντιοχεύς έσφιξε μετά ζωηρότητος την μεγάλην αμαρτωλήν μέσα εις τάς αγκάλας του και ήρχισε νά καταφιλή τα χείλη της και τόν λαιμόν της και τα απεκαλυφθέντα εν μέρει στήθη της, καθ' ήν στιγμήν ή θύρα τού θαλάμου ηνοίγετο, ό Κοσμάς κατάπληκτος ενεφανίζετο εις τό κατώφλιον αυτής και μιά φωνή, τρομερά, αγρία, φρικιαστική, ως δευτέρας παρουσίας σάλπισμα, ανέβοα:

—Ω! φίλε μαρέ! Ω! αδελφέ βλέπουρέ. Ω! κλέπτα επαίσχυντε!...

Εστράφη ό Θεοδόσιος, είδεν, ανεγνώρισεν τόν φίλον του και μόλις ηδυνήθη νά ψιθυρίση:

—Ο Κοσμάς!...

ΚΕΦΑΛΑΙΟΝ Ι΄
Ο ΑΔΕΛΦΟΚΤΟΝΟΣ!

Ο στρατηγός Κοσμάς επροχώρησε πρός τα ενδότερα τού θαλάμου, μαινόμενος πλέον. Προχωρών, ανέσπασε την σπάθην του, και όταν έφθασε πρό τού αδελφικού του φίλου Θεοδοσίου Αντιοχέως, ανεκλίθη...

—Στρατιώτης είσαι, σπάθην φέρεις, υπερασπίσου, ρυπαντέ, αν δέν θέλης νά σε σφάξω εδώ, πρό των ομμάτων της παναθλίας ταύτης γυναικός.

Ο Θεοδόσιος εν τω μεταξύ είχεν ενεργήσει. Συναισθανόμενος τό εύτελές της πράξεώς του, δέν είχε την τόλμην νά ύψώση τούς οφθαλμούς και παρατηρήση κατά πρόσωπον τόν Κοσμάν. Ίσταντο ακίνητος ως ένοχος πρό τού δικαστού του και δέν ωμίλει.

—Α! πανάθλιε! επανέλαβεν ό στρατηγός Κοσμάς, εξαπολυμένος από στιγμής εις στιγμήν. Α! φίλε ύπουλε, ό οποίος μετεχειρίσθης την φιλίαν ως όργανον της εκπληρώσεως των κυδίων παθών σου. Α! αδελφέ ψευστη, ό οποίος υπεκρίνευσο τόν αδελφόν διά νά με απατήσης ευκολώτερον. Α! προδότη, ό οποίος μού έκλεψες την γυναίκα, χάριν της οποίας εθυσίασα τόσα και τόσα έτη. Σέ λέγω προδότην και κλέπτην και ούτιδανόν παράθλιον, και λυπούμαι διότι δέν εύρίσκω χυδαιοτέρας και βρωμερωτέρας λέξεις νά σού πτύσω κατά πρόσωπον. Διόν ερριπτεσμένος άξιος είσαι σύ, ό οποίος μού έκλεψες τα κάλλη της γυναικός αυτής, κάλλη τα οποία εγώ είχα ανορθώσει με θυσίας τιμής, της υπάρξεώς μου τού μέλλοντός μου. Είσαι ένπτωσίων άξιος...

ΣΥΝΕΧΙΖΕΤΑΙ

ΙΑΤΡΟΙ-ΚΛΙΝΙΚΑΙ

ΑΛΕΞ. ΓΙΑΝΝΑΚΟΥ
ΙΑΤΡΟΣ ΑΚΤΙΝΟΛΟΓΟΣ
ΡΑΔΙΟΛΟΓΟΣ
Δέχεται στό Ιατρείο του Κορίνθου 227-233 (παραπλεύρως Πανεπιστημίου), τηλ. 222-112.

ΝΙΚ. Ι. ΚΑΛΟΓΕΡΟΠΟΥΛΟΣ
Χειρουργος — Ούρολόγος
Ιατρείον Μαιζώνος 59. Πλ Όλγας, τηλ. 275-452. Δέχεται 7.30—8.30 πρωΐ και 5.30—9 απόγευμα.

ΧΡ. ΠΑΤΣΑΛΟΣ
ΧΕΙΡΟΥΡΓΟΣ
Δέχεται καθημερινώς 6—8 μ.μ. πλήν Σαββάτου εις τό Ιατρείον του Δημ. Γούναρη 5, τηλ.: 272-584.

ΚΩΝ. Π. ΠΑΝΤΑΖΟΠΟΥΛΟΣ
Παιδίατρος
Δέχεται καθημερινώς εις τό Ιατρείον του Γεροκωστοπούλου 24 (και Κανακάρη), εις 4ον όροφον και ώραν 8.30—11 και 5.30—8.30 τηλ. 279-655.

Dr **ΝΙΚ. ΑΑΓΟΥΜΙΝΤΖΗΣ**
Ωτορινολαρυγγολόγος
Επί 15ετίαν σπουδάσας και εξασκήσας τό επάγγελμα εν Αμερικής, δέχεται εις την κλινικήν του, Πατρέως 43, τηλ. 270-902, 272-493 και οικίας: 276-651.

ΠΑΝ. ΓΙΑΝΝΑΚΟΠΟΥΛΟΣ
ΠΑΙΔΙΑΤΡΟΣ
Διδάκτωρ Πανεπιστημίου Αθηνών, δέχεται στό Ιατρείον του Κανακάρη 139 καθημερινώς 12—1.30 και 5.30—8.30, πλήν απογεύματος Σαββάτου και Κυριακής, τηλ. 277-597.

ΚΩΝΣΤ. Δ. ΛΑΤΣΗΣ
Οδοντίατρος
Δέχεται εις τό Ιατρείον του, Πατρέως 49 (1ος όροφος), καθημερινώς από 8.30—1 π.μ. και 5—8 30 μ.μ., πλήν Σαββάτου τηλ. 279-904.

ΓΕΩΡΓΙΟΣ Δ. ΤΖΙΦΑΣ
Χειρουργος Οδοντίατρος
Δέχεται στό Ιατρείο του, Κορίνθου 227, 1ος όροφος, τηλέφ. 273-642, παραπλεύρως Πανεπιστημίου, καθημερινές πλήν Σαββάτου από 9—1 π.μ. και 5—9 μ.μ.

ΔΗΜΗΤΡ. Γ. ΠΑΠΑΛΑΜΠΡΟΥ
ΠΑΙΔΙΑΤΡΟΣ
Κορίνθου — Παντανάσσης 48, τηλ. 222-091. Δέχεται 11.30 — 1 και 5.30 — 8.30. Πλήν απογεύματος Σαββάτου.

ΑΛΕΞ. ΧΑΤΖΗ-ΙΩΑΝΝΟΥ
Νευρολόγος — Ψυχίατρος
Παντανάσσης 45, τηλ. 273-650 δέχεται πρωΐ 8—1 και απόγευμα 5.30—7.30 από Δευτέρας μέχρι Παρασκευής, πλήν τού απογεύματος της Τετάρτης.

ΠΑΝΑΓΙΩΤΗΣ ΕΥΣ. ΠΟΛΙΤΗΣ
Παιδίατρος
Δέχεται εις τό Ιατρείον του, Κορίνθου 275, επί συνεντεύξει (ρωντεβού) καθημερινώς, εκτός απογεύματος Τετάρτης και Σαββάτου, τηλ.: 272-877.

Dr **ΧΡΙΣΤΟΣ ΙΩ. ΚΛΟΥΚΙΝΑΣ**
ΕΙΔΙΚΟΣ ΠΑΘΟΛΟΓΟΣ
Πανεπιστημίου ΜΟΝΠΕΛΛΙΕ (Γαλλίας) εγκατασταθείς εις Πάτρας δέχεται εις τό Ιατρείον του Κορίνθου 245-249 τηλ. 222-744 καθημερινώς 9 π.μ. — 1.30 μ.μ. και 7.30 — 9 μ.μ. Διεύθυνσις οικίας Καποδιστρίου 67 τηλέφ. 321—754.

Dr **ΚΑΛΛΙΟΠΗ ΠΑΠΑΝΔΡΙΚΟΠΟΥΛΟΥ**
Οδοντίατρος
Διδάκτωρ Πανεπιστημίου ΜΑΙΝΖ
Δέχεται επί συνεντεύξει όλα τα πρωϊνά 8—1 και τα απογεύματα της Τρίτης, Πέμπτης και Παρασκευής 5—8, τηλ. 275-300.

Dr **ΗΛ. ΠΑΠΑΓΙΑΝΝΟΠΟΥΛΟΣ**
Ακτινολόγος, Τ. ASSISTANT
Πανεπιστημίου Λωζάνης
Σύγχρονον ακτινοδιαγνωστικόν συγκρότημα, διά παντός τύπου ακτινογραφίας ως και μαστογραφίας. Κανακάρη 169Α' — Πατρέως. Τηλ.: 279-270.

ΠΑΝ. Γ. ΚΑΡΑΧΑΛΙΟΣ
Ιατρός - Ειδικός Παθολόγος
τ. Επιμελητής Διευθύνων Ιατρός της Παθολογικής Κλινικής τού Γεν. Κρατικού Νοσοκομείου Πατρών, τ. Δ)ντής Β' - Ιατρός Κοινωνικών Ασφαλίσεων Πατρών. Ιατρείον Κορίνθου - Ερμού 56 τηλ: 277-181 Πάτραι, και 991-245.

ΔΗΜ. ΒΑΣ. ΝΑΣΙΟΠΟΥΛΟΣ
Ιατρός Ακτινολόγος—Ραδιολόγος
Δέχεται Κολοκοτρώνη 16—18, πλατεία Όλγας, παραπλεύρως Α' Αστυνομικού Τμήματος. Τηλέφ. 221-220 και οικίας 321-065 ή 429-093. Διατίθεται φορητόν μηχάνημα.

Dr **ΙΩΑΝ. ΠΑΝΑΓΟΠΟΥΛΟΣ**
Χειρουργος — Μαιευτήρ
Γυναικολόγος διδάκτωρ Πανεπιστημίου MONTPELLIER Γαλλίας, ειδικευθείς εις Πανεπιστημιακήν κλινικήν Γενεύης Ελβετίας επί πενταετίαν ως ASSISTANT δέχεται εις τό Ιατρείον του καθ' εκάστην 10—1 π.μ. και 5—8 μ.μ. και επί συνεντεύξει, επί της οδού Αράτου 14 δ', τηλ. 273-263 και τηλ. οικίας 270-152

ΚΩΝ. Χ. ΓΑΛΑΡΙΩΤΗΣ
ΕΙΔΙΚΟΣ ΠΝΕΥΜΟΝΟΛΟΓΟΣ — ΠΑΘΟΛΟΓΟΣ
Διδάκωρ της Ιατρικής Σχολής τού Πανεπιστημίου Αθηνών, δέχεται εις τό επί της οδού Γεροκωστοπούλου — Κανακάρη 143, τηλέφ. 271-322, Ιατρείον του και οικίας: 220-291. Δι' αναπνευστικόν βρογχολογικόν και αλλεργιτικόν έλεγχον των πνευμόνων επί συνεντεύξει, τηλ. 222-161.

ΧΑΡΙΛΑΟΣ Μ. ΤΖΑΒΑΛΑΣ
Χειρουργός Οφθαλμίατρος
Δέχεται εις την κλινικήν του γωνία Αγίου Νικολάου — Ρέγκα Φεραίου, τηλ. 273-632.

ΑΘ. ΠΑΠΑΔΗΜΗΤΡΙΟΥ
Νευρολόγος — Ψυχίατρος
Πατρέως — Μαιζώνος 100, τηλ. 272-058.

ΚΩΝ ΦΩΤ. ΠΑΝΙΤΣΑΣ
ΠΑΙΔΙΑΤΡΟΣ
Δέχεται 8.30 — 12.30 και 5.30—8.30 μ.μ., Μαιζώνος και Μιαούλη 45, τηλέφ. Ιατρείου 327-954 και τηλέφ. οικίας 322-988.

ΔΗΜ. ΧΡΙΣΤΟΠΟΥΛΟΣ
Οδοντίατρος
Δέχεται Κορίνθου και Φιλοποίμενος 39-41, τηλ. 274-106, Πάτραι.

ΠΛΑΤΩΝ ΚΑΝΕΛΛΟΠΟΥΛΟΣ
Οδοντίατρος
Δέχεται στό Ιατρείο του Παντανάσσης 64 — Κανακάρη, πολυκατοικία (6' όροφος), 9—1 π.μ. και 5—9 μ.μ., τηλ. 279-567.

Dr **ΓΡΗΓ. ΣΟΛΩΜΟΣ**
Ορθοπεδικός Χειρουργός
Διδάκτωρ Πανεπιστημίου Αθηνών. Η κλινική του επί της οδού Ερμού 76, τηλ. Ιατρείου 275-819 ασθενών 278-570.

**ΧΡΗΣΤΟΣ