# ΣΗΜΕΙΩΜΑΤΑΡΙΟ

ΚΑΙ ΠΑΛΙ στὴν ἐπικαιρότητα ἡ γραφειοκρατία. Ὁ ὑπουργὸς βιομηχανίας συνέστησε ἐπιτροπὴ γιὰ νὰ μελετήσει τὸ πρόβλημα τῆς γραφειοκρατίας καὶ τὴν ἀδικαιολόγητη παρέμβαση τῶν μεσολαβούσων Τραπεζῶν στὴν ὅλη διαδικασία τῆς ἐπιστροφῆς διαφορᾶς τόκων στὶς ἐξαγωγικὲς ἐπιχειρήσεις μετὰ τὶς σχετικὲς διαπιστώσεις τῶν εἰσαγωγέων. Ἀλλά, γιὰ νὰ καταπολεμηθεῖ ἡ γραφειοκρατία δὲν χρειάζονται ἐπιτροπὲς καὶ συστάσεις. Χρειάζονται ἡρωϊκὲς ἀποφάσεις καὶ μάλιστα ἄμεσες. Χρησιμοποιεῖται στὴν περίπτωση αὐτὴ ἡ λέξις «ἡρωϊκὲς» ἐπειδὴ ὅσο ἡ γραφειοκρατία εἶναι λέξις ἀφηρημένη, τόσο ὁ γραφειοκράτης εἶναι ὄν συγκεκριμένο καὶ πεισματάρικο ποὺ δὲν ὑποχωρεῖ στὸ καθεστώς, καὶ τὴν «αὐτοκρατορία» ποὺ ἐδημιούργησε κατὰ τὸ παραμικρό. Κρύβεται πίσω ἀπὸ τὴν ἀνωνυμία του καὶ ἀμύνεται, μὲ πείσμα σ' ὁποιονδήποτε συμβιβασμὸ ποὺ θὰ διευκολύνει τὸ πολίτη καὶ θὰ συντελέσει στὴν δημιουργία πιὸ ἀνετων καὶ πιὸ εἰλικρινῶν σχέσεων μεταξὺ τοῦ πολίτη καὶ τῶν ἀρχῶν. Καὶ πιὸ συγκεκριμένα, στὴν γραφειοκρατία τῶν Τραπεζῶν, ὑπάρχει κάποια βελτίωση κατὰ τὴν τελευταία δεκαετία. Στὸ παρελθὸν γιὰ νὰ κάνει κανεὶς μιὰ ὁποιαδήποτε ἀνάληψη ἤθελε ὁ Θεὸς ξέρει πόσες διατυπώσεις γιὰ νὰ ἀποδείξει τὴν ταυτότητά του καὶ πόσες ὑπογραφὲς ἀπὸ τὸν ὑπάλληλο στὸν τμηματάρχη, καὶ ἀπὸ τὸ τμηματάρχη στὸν διευθυντή. Τώρα, τουλάχιστον ἡ ἀνάληψη στὶς Τράπεζες γίνεται ἀπὸ ἕναν μόνο ὑπάλληλο ποὺ καὶ ποῦ μεσολαβεῖ καὶ δεύτερος, ὅταν φαίνεται ὅτι ὑπάρχουν μερικὲς ὑποψίες. Γιὰ τὴν καταπολέμηση τῆς γραφειοκρατίας, γενικά, ἡ πρόοδος ποὺ ἔχει ἐπέλθει μέχρι σήμερα εἶναι δυστυχῶς ἐλάχιστη καὶ ὁ πολίτης ἐξακολουθεῖ νὰ βασανίζεται καὶ νὰ πάσχει ἀπὸ τὸ «παμφάγο αὐτὸ τέρας ποὺ κατατρώγει τὰ σπλάχνα τοῦ λαοῦ», ὅπως τὸ ἔχει ἀποκαλέσει ἕνας Σουηδὸς πρωθυπουργός. Τὸ ἀξιοπρόσεκτο εἶναι ὅτι ἡ ἄρση μερικῶν γραφειοκρατικῶν μέτρων στὴν συγκεκριμένη περίπτωση τῶν Τραπεζῶν, ὀφείλεται στὸ γεγονὸς ὅτι ἀναφέρεται στοὺς ἐξαγωγεῖς ποὺ εἶναι καὶ τὰ χαϊδεμένα παιδιὰ τῆς οἰκονομικῆς καὶ τῆς διοικητικῆς μηχανῆς τοῦ κράτους, γιατὶ ἡ ὕπαρξή τους καὶ ἡ αὔξηση τοῦ ἀριθμοῦ τους εἶναι στοιχεῖα ἀπαραίτητα γιὰ τὴν προαγωγὴ τῆς οἰκονομίας τῆς χώρας, μὲ βάση τὴν ἄμεση προσωπική. Ἂν πρόκειται γιὰ ἄλλης κατηγορίας πολίτες οἱ περισσότεροι ἐξακολουθοῦν νὰ μαστίζονται καὶ νὰ πλήττονται συνεχῶς ἀπὸ τὰ γρανάζια τῆς γραφειοκρατίας.

Σε πολλὲς χώρες, ἡ καταπολέμησις τῆς ρυπάνσεως στὴν ἀτμόσφαιρα ἐπεκτείνεται καὶ στὴν καταπολέμηση τῶν θορύβων ποὺ εἶναι τόσο ἐνοχλητικοὶ γιὰ τὸν ἄνθρωπο μέχρι τοῦ σημείου νὰ προκαλοῦν νευρικὰ καὶ παθολογικὰ συμπτώματα. Ἕνας ἄλλος ἐπιστήμονας, ποὺ ἀσχολεῖται εἰδικὰ μὲ τὴν καταπολέμηση τῆς ρυπάνσεως καὶ ἀκόμη εἰδικότερα μὲ τὴν θεραπεία τῶν ἀνθρώπων ποὺ ἐνοχλοῦνται ἀπὸ τοὺς ἤχους καὶ τοὺς θορύβους, ὁ Πιὲρ Λεῦ, ποὺ εἶναι μέλος τῆς ἐπιτροπῆς γιὰ τὴν καταπολέμηση τῆς ρυπάνσεως στὸ Ναντοῦ, γράφει σχετικὰ τὰ ἑξῆς: «Εἶχα νὰ ἀντιμετωπίσω πολλὲς δυσχέρειες ἀπὸ τοὺς θορύβους ποὺ παράγονταν ἀπὸ ἕναν σταθμὸ ἠλεκτροπαραγωγῆς στὴν περιφέρεια μου. Προσπάθησα ἐπὶ χρόνια νὰ ἀντιμετωπίσω τὸ θέμα καὶ ἐκάλεσα πολλοὺς εἰδικοὺς μὲ ἀποτέλεσμα νὰ βελτιώσουμε τὰ μηχανήματα ὥστε οἱ θόρυβοι ποὺ παράγονταν νὰ εἶναι ἐλάχιστοι. Ἀλλὰ ποιὰ ἦταν ἡ ἔκπληξή μας ὅταν ὕστερα ἀπὸ τὴν ἐπιτυχία μας, ἀντιμετωπίσαμε τὶς διαμαρτυρίες μιᾶς γεροντοκόρης ποὺ ἔλεγε ὅτι ἐνοχλήθηκε πολὺ ἀπὸ τὴν σιγὴ ποὺ ἐπικράτησε στὴν περιοχὴ τοῦ σταθμοῦ ἠλεκτροπαραγωγῆς μετὰ ἀπὸ τὶς βελτιώσεις ποὺ ἐπιφέραμε. Μιὰν ἄλλη φορὰ ἐπέβαλα σιγὴ στὶς σειρῆνες ποὺ ἠχοῦσαν γιὰ νὰ ἀρχίσει ἡ ἐργασία σ' ἕνα ἐργοστάσιο κάθε πρωΐ. Ἀποτέλεσμα ἦταν νὰ ἀκολουθήσουν βροχὴ τὰ παράπονα ἀπὸ ὅλον τὸν πληθυσμὸ ποὺ διαμαρτύρονταν ὅτι μὴ ἀκούοντας πιὰ κάθε πρωΐ τὶς σειρῆνες εἶχε χάσει τὸν κανονικὸ ρυθμὸ τῆς καθημερινῆς ζωῆς...». Εἶναι φαίνεται πολλὰ τὰ προβλήματα ποὺ δημιουργοῦνται κατὰ τὴν προσπάθεια τῶν ἐπιστημόνων γιὰ νὰ καταπολεμήσουν τὴν ρύπανση καὶ τοὺς θορύβους. Μερικά, ὅμως, εἶναι πραγματικὰ περίεργα, ἀλλὰ δικαιολογοῦνται ἀπόλυτα μὲ βάση τὶς ἀρχὲς τῆς νευρολογίας καὶ τῆς ψυχολογίας.

Ο ΠΟΝΟΣ καὶ ἡ θεραπεία του εἶναι ἕνα ἀπὸ τὰ σημαντικότερα κεφάλαια τῆς σύγχρονης ἰατρικῆς. Μὲ τὸ θέμα αὐτὸ ἀσχολήθηκε ἕνα διεθνὲς ἰατρικὸ συνέδριο ποὺ ἔγινε στὴν Καρλσροῦη τῆς Γερμανίας. Διεθνεῖς προσωπικότητες ἐπὶ τρεῖς ἡμέρες στὴν ἀρχὴ τοῦ συνεδρίου ἀνακοίνωσαν τὶς τελευταῖες διαπιστώσεις γιὰ τὴν θεραπεία τοῦ ὀξέως πόνου καὶ τοῦ χρόνιου πόνου στὸ ὅλο περίγραμμα τῶν ἀνατομικῶν, φυσιολογικῶν καὶ ψυχολογικῶν ἐπιπτώσεων. Ἔγινε ὕστερα ἐκτεταμένη συζήτηση γιὰ τὴ χρήση τῶν παραδοσιακῶν παυσιπόνων φαρμάκων, ἀνακοινώθηκαν διάφορες μέθοδοι νευροθεραπείας καὶ ἐξετάσθηκε μὲ πολλὴ προσοχὴ τὸ θέμα τῆς θεραπείας τοῦ πόνου μὲ τὴν χειρουργικὴ μέθοδο καθὼς καὶ μὲ τὴν μέθοδο τῆς ἀκτινοβολίας. Τὸ βασικὸ συμπέρασμα στὸ συνέδριο αὐτὸ ἦταν ὅτι ἡ θεραπεία τοῦ πόνου δὲν ἐξαρτᾶται ἀποκλειστικὰ ἀπὸ τὴν χειρουργικὴ ἰατρική ἐπειδὴ τὰ αἴτια τοῦ πόνου εἶναι ἐξαιρετικὰ πολυσύνθετα. Τονίστηκε ὅτι γιὰ τὴν θεραπεία τοῦ πόνου χρειάζεται ἡ συνεργασία πολλῶν ἐπιστημῶν καὶ ἔγινε ἰδιαίτερη μνεία γιὰ τὶς «κλινικὲς τοῦ πόνου» ποὺ ἱδρύονται μὲ βασικὸ σκοπὸ νὰ πάψει νὰ ὑπάρχει τὸ «μεισονέκτημα αὐτό» στὴν σύγχρονη ἰατρική. Ἕνας ἀπὸ τοὺς ἐπιστήμονες ποὺ ἔλαβαν μέρος στὸ συνέδριο ἀνέφερε γιὰ τὰ πειράματα ποὺ ἔγιναν σὲ χίλιους περίπου ἀσθενεῖς κατὰ τὴ τελευταία πενταετία. Τὰ πειράματα αὐτὰ ἔγιναν ὑπὸ τὴν ἐπίβλεψη τοῦ καθηγητοῦ Ρόυντολφ Φρεῦ ποὺ διευθύνει τὸ ἰνστιτοῦτο ἀναισθησιολογίας τοῦ πανεπιστημίου τοῦ Μαίηντς. Ὁ καθηγητὴς Φρεῦ ἀνεκοίνωσε ὅτι ὁλόενα καὶ περισσότεροι ἀσθενεῖς σήμερα παραπονοῦνται ὅτι αἰσθάνονται πόνους χωρὶς στὴν πραγματικότητα νὰ εἶναι ὀργανικὰ ἀρρωστοι. Ἔτσι καταλήγουμε στὸ συμπέρασμα ὅτι οἱ πόνοι προκαλοῦνται μερικὲς φορὲς ἀπὸ προσωπικὰ προβλήματα καθὼς καὶ ἀπὸ προβλήματα στὴν ἐργασία. Ἀλλὰ οἱ σχετικὲς διαπιστώσεις βρίσκονται ἀκόμη στὴν ἀρχὴ καὶ τὸ τελικὸ συμπέρασμα ἦταν ὅτι χρειάζονται ἀκόμη μεγάλες ἐρευνητικὲς προσπάθειες γιὰ νὰ μελετηθεῖ σ' ὅλη τὴν ἔκταση καὶ σ' ὅλες τὶς ἐπιπτώσεις τὸ πρόβλημα τοῦ πόνου.

**Ο ΣΥΜΠΟΛΙΤΗΣ**

# ΗΜΕΡΟΝΥΚΤΙΑ

**ΚΥΡΙΑΚΗ**
**26**
**ΝΟΕΜΒΡΙΟΥ**

Παρῆλθον 330 ἡμέραι
Ὑπολείπονται 35
Σελήνη 26 ἡμερῶν
Ἀνατολὴ 7.17΄
Δύσις 5.08΄
Στυλιανοῦ, Ἀλυπίου, Νίκωνος μαρτύρων

**Η ΗΜΕΡΑ ΤΩΝ ΠΑΤΡΩΝ**
— ο —
Ἰδιοκτήτης
ΑΝΝΑ ΧΡ. ΡΙΖΟΠΟΥΛΟΥ
Βησσαρίωνος 4, Ἀθῆναι
— ο —
Ἐκδότης — Διευθυντὴς
ΧΡΙΣΤΟΣ Α. ΡΙΖΟΠΟΥΛΟΣ
Τσαμαδοῦ 47
— ο —
Ἀρχισυντάκτης
ΝΙΚΟΣ ΠΟΛΙΤΗΣ
Φιλοποίμενος 18
— ο —
Προϊστάμενος Γραφείων — Τυπογραφείων
ΧΡΙΣΤΟΣ ΑΘΑΝΑΣΙΟΥ
Φιλικῶν 2

## ΧΡΟΝΙΚΟΝ

26η ΝΟΕΜΒΡΙΟΥ

1940. Τὰ ἑλληνικὰ στρατεύματα καταγάγουν νέους θριάμβους εἰς τὸ ἀλβανικὸν μέτωπον προελαύνοντα εἰς ὅλους τοὺς τομεῖς. Ἑκατοντάδες ἀξιωματικῶν τοῦ ἐχθροῦ συνελήφθησαν αἰχμάλωτοι καὶ μετεφέρθησαν εἰς τὰ μετόπισθεν, ὡς καὶ πολλαὶ σημαῖαι ἐχθρικῶν μονάδων. Τέσσαρες μεραρχίαι εὑρίσκονται ἐν ἀποσυνθέσει.

## Ο ΑΓΙΟΣ ΤΗΣ ΗΜΕΡΑΣ

Η ΜΝΗΜΗ ΤΟΥ ΟΣΙΟΥ ΠΑΤΡΟΣ ΗΜΩΝ ΣΤΥΛΙΑΝΟΥ ΤΟΥ ΠΑΦΛΑΓΩΝΟΣ.

Διεμοίρασε τὴν πλουσίαν κληρονομίαν του καὶ μετέβη ὡς ἀσκητὴς εἰς τὴν ἔρημον. Ὁ Στυλιανὸς παρὰ τὴν ἐρημικὴν ζωὴν ἔτρεφε τρυφερώτατην συμπάθειαν πρὸς τὰ παιδιά. Διὸ καὶ ὁ Θεὸς τὸν ἐπροίκισεν μὲ τὸ χάρισμα τοῦ θεραπεύειν τὰ ἀσθενῆ παιδιά. Ἀπέθανεν πλήρης ἡμερῶν.


**ΙΩ. ΓΙΑΛΕΛΗΣ**
ΕΙΔΙΚΟΣ ΠΑΘΟΛΟΓΟΣ
ΡΗΓΑ ΦΕΡΑΙΟΥ 68
ΤΗΛΕΦ. 276-892

—Τί ἔχουν αὐτοὶ οἱ μπόμπιρες καὶ χαχανίζουν;
—Ὁ ξανθὸς ἔχει τὸν πατέρα του στὴ Μετεωρολογικὴ Ὑπηρεσία καὶ τοὺς διαβάζει τὸ δελτίο προβλέψεων...

## ΤΟ ΣΤΑΥΡΟΛΕΞΟ

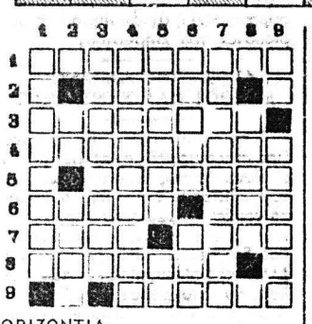

ΟΡΙΖΟΝΤΙΑ:
1. Ἀπὸ αὐτοὺς τοὺς ἀνθρώπους εἶναι εὐπρόσδεκτες οἱ παραινέσεις (ἀντιστ.).
2. Νῆσος τῆς Ἀγγλίας.
3. Συμπαθὴς ὑπαίθριος ἐπιτηδευμ. ματίας.
4. Παλαιὸ βασίλειο τῶν Φράγκων μὲ πρωτεύουσα τὸ Μέτς.
5. Ἕνα ἀπὸ τὰ ἐλαττώματα τοῦ Νεοέλληνος.
6. Τόσες εἶναι οἱ χορδὲς τῆς κρητικῆς λύρας — Ποταμὸς τῆς Γαλλίας (ἀντίστο.).
7. Ἐπ' αὐτῶν συνεχίζεται ὁ βλεννογόνος ὑμὴν τοῦ στόματος— Γνωστὸς ἀπὸ τὴν κατάληψη τῶν Ἰωαννίνων Τούρκος στρατηγός.
8. Ἀρχηγὸς κράτους, κυριολ. ἀντιστρ. (γεν.).
9. Σύνθες σύμπτωμα τῆς ἀποπληξίας.

ΚΑΘΕΤΑ:
1. Αὐτὰ τὰ σφάγια εἶναι ἐξαιρετικὰ νόστιμα καὶ εὔπεπτα.
2. Ἀποφατικὸ μόριο — Βιομηχανικὴ περιοχὴ τῆς κεντρικῆς Εὐρώπης (ἀντιστρ.).
3. Διεξήγαγεν ἐπιτυχῶς τὸν πόλεμον κατὰ τοῦ Ἄξονος.
4. Αὐτὰ τὰ στρατεύματα ἐνίκησαν τοὺς Ἰταλοὺς στὸ Καπορέττο τὸν Ὀκτώβριο τοῦ 1917.
5. Ἡ καθ' ὑπερβολὴν ἀφωσιωμένη — Πρόθεση πρὸ φωνήεντος.
6. Ὄρος τῆς ἀρχαίας Μεσσηνίας (γεν.) — Ἀρίθμητικὸ (δημ.).
7. Ὑπῆρξε ἀπὸ τοὺς μεγάλους εὐεργέτας τοῦ ἔθνους (ἐνάρθρως).
8. Πόλη τῆς Ἰταλίας στὴν Τοσκάνη.
9. Προσωπικὴ ἀντωνυμία — Ὁδηγεῖ σὲ κακὸ τέλος.

Η ΛΥΣΙΣ εἰς τὴν 7ην σελίδα.

## ΕΡΩΤΗΣΕΙΣ

1. Ποῖος τελειοποίησε τὸν τηλέγραφον;
2. Πότε ἔγινε ἡ καταστροφὴ τῶν Ψαρῶν;
3. Ποιὰ χώρα παράγει τὸ καλύτερον μετάξι;
4. Ποία εἶναι ἡ μεγαλυτέρα λίμνη τῆς Γῆς;
5. Ἀπὸ τὴν μορφὴν τίνος ἐνεπνεύσθη ὁ Μπετόβεν τὴν τρίτην συμφωνίαν του;

ΑΠΑΝΤΗΣΕΙΣ εἰς τὴν 7ην σελ.

## ΠΡΟΒΛΗΜΑ

Μὲ ποῖον κοινὸν ἐπιτόκιον πρέπει νὰ τοκισθοῦν 3.200 δρχ. διὰ πέντε μῆνες καὶ 4.000 δρχ. δι' ἑξ μῆνες, ὥστε νὰ ἀποφέρουν συνολικὰ 150 δρχ. τόκον;

Η ΛΥΣΙΣ εἰς τὴν 7ην σελίδα.

## ΦΙΛΟΣΟΦΙΑ

—Ἡ ἐπιτυχία εἶναι παιδὶ τῆς τόλμης.

ΝΤΙΣΡΑΕΛΙ

## ΧΙΟΥΜΟΡ

Ὁ Ροσσίνι ἦταν ὁ τύπος τοῦ ἀνθρώπου ποὺ τοῦ ἄρεσε νὰ ζῆ εὐχάριστα τὴ ζωή του. Ἀλλά, μ' αὐτὸν τὸν τρόπο, εἶχε καταστρέψει τὴν ὑγεία του καὶ μιὰ μέρα ὁ γιατρός του τοῦ εἶπε:

—Οἱ ἀδιαθεσίες σας προέρχονται ἀπὸ τὸ κρασί, τὶς γυναῖκες καὶ τὰ τραγούδια. Πρέπει νὰ τὰ κόψετε!

—Τὸ τραγούδια μπορῶ νὰ τὰ κόψω, ἀπάντησε ὁ μουσικός. Δὲν θὰ τραγουδῶ πιά. Θὰ συνθέτω μόνον.

—Δὲν ἀρκεῖ, παρετήρησε ὁ γιατρός. Πρέπει νὰ κόψετε, ὅπως σᾶς εἶπα, καὶ κάτι ἄλλο ἀκόμη, τὶς γυναῖκες καὶ τὸ κρασί.

—Ἀδύνατον! φώναξε ὁ Ροσσίνι. Ἂν κόψω τὸ κρασὶ οἱ γυναῖκες θὰ μοῦ φαίνωνται ἀνιαρές. Κι' ἂν κόψω τὶς γυναῖκες, τὸ κρασὶ θὰ μοῦ φαίνεται πολὺ ἀνούσιο. Αὐτὰ τὰ δυὸ πράγματα, γιατρέ, πηγαίνουν μαζί...

## Ο Στίχος

### Ἀναμονή

Ἔλα γλυκειὰ σὰν ἀνοιξη
σὰν δροσερὸ ἀγέρι
σὰν κῦμα ποὺ τὸ φύσηξε
πνοὴ κι' ἀνατριχίλα
Ἔλα σὰν χάδι ἀπαλὸ
σὰν φθινοπώρου φύλλο,
σὰν τὸ πουλὶ ποὺ νύρισε
στὴν ἄδεια του φωλιά.
Ἔλα ὡσὰν ἀγγελικὸς
ψαλμὸς ἀπ' τὰ οὐράνια,
σὰν τῆς καμπάνας χτύπημα
σὰν τὴν ἠχὼ στὸ δάσος.
Ἔλα σὰν ὄνειρο γλυκὸ
σὰν ὅραμα στὴ νύχτα,
σὰν φῶς αὐγῆς ποὺ σκόρπισε
μέσ' τὴν καρδιὰ ἐλπίδα.

Θ. ΒΟΥΤΣΙΚΑΚΗΣ


**ΚΩΝ ΦΩΤ. ΠΑΝΙΤΣΑΣ**
ΠΑΙΔΙΑΤΡΟΣ
Δέχεται 8.30 — 12.30 καὶ 5.30—8.30 μ.μ., Μαιζῶνος καὶ Μιαούλη 45, τηλέφ. Ἰατρείου 327-954 καὶ τηλέφ. οἰκίας 322-988.

**ΔΗΜ. ΧΡΙΣΤΟΠΟΥΛΟΣ**
Ὀδοντίατρος
Δέχεται Κορίνθου καὶ Φιλοποίμενος 39-41, τηλ. 274-106, Πάτραι.

**ΠΛΑΤΩΝ ΚΑΝΕΛΛΟΠΟΥΛΟΣ**
Ὀδοντίατρος
Δέχεται στὸ ἰατρεῖο του Πανταν ἀσσης 64 — Κανακάρη, πολυκατοικία (6' ὄροφος), 9—1 μ. καὶ 5—9 μ.μ., τηλ. 279-567.

**ΒΑΣΩ ΚΟΥΛΗ — ΓΕΩΡΓΟΠΟΥΛΟΥ**
Ἰατρός — Μικροβιολόγος
Δέχεται Κανακάρη 143 — Γεροκωστοπούλου, καθημερινῶς 7—1 μ.μ. καὶ 5—8 μ.μ., τηλ. 221-902.

**Dr ΝΙΚ. ΑΛΓΟΥΜΙΝΤΖΗΣ**
Ὠτορινολαρυγγολόγος
Ἐπὶ 15ετίαν σπουδάσας καὶ ἐξασκήσας τὸ ἐπάγγελμα ἐν Ἀμερικῇ, δέχεται εἰς τὴν κλινικήν του, Πατρέως 43, τηλ. 270-902, 272-493 καὶ οἰκίας: 276-651.

**ΚΩΝ. Π. ΠΑΝΤΑΖΟΠΟΥΛΟΣ**
Παιδίατρος
Δέχεται καθημερινῶς εἰς τὸ Ἰατρεῖον του Γεροκωστοπούλου 24 (καὶ Καναχάρη), εἰς 4ον ὄροφον καὶ ὥραν 8.30—11 καὶ 5.30—8.30 τηλ. 279-655.

**ΑΘΑΝΑΣΙΟΣ ΤΙΜΟΣ ΠΑΠΑΔΗΜΗΤΡΙΟΥ**
Παιδίατρος
Δέχεται Κορίνθου 227-233 καὶ Κολοκοτρώνη παραπλεύρως Πανεπιστημίου, τηλέφωνον 274-666 Πάτραι.

**ΝΙΚ. Ι. ΚΑΛΟΓΕΡΟΠΟΥΛΟΣ**
Χειρουργὸς — Οὐρολόγος
Ἰατρεῖον Μαιζῶνος 59. Πλ Ὄλγας, τηλ. 275-452. Δέχεται 7.30—8.30 πρωΐ καὶ 5.30—9 ἀπόγευμα.

**ΧΡ. ΠΑΤΣΑΛΟΣ**
ΧΕΙΡΟΥΡΓΟΣ
Δέχεται καθημερινῶς 6—8 μ.μ. πλὴν Σαββάτου εἰς τὸ Ἰατρεῖον τοῦ Δημ. Γούναρη 5, τηλ.: 272-584.

**ΚΩΝ. Χ. ΚΟΤΣΙΦΑΣ**
ΧΕΙΡΟΥΡΓΟΣ ΟΦΘΑΛΜΙΑΤΡΟΣ
ΕΦΑΡΜΟΓΗ ΦΑΚΩΝ ΕΠΑΦΗΣ
Κορίνθου 251-253 καὶ Ἁγ. Νικολάου τηλ. 224—784 δέχεται καθημερινῶς 8.30—1 μ.μ. καὶ 5—8 μ.μ. πλὴν ἀπογεύματος Σαββάτου.

**ΠΑΝΑΓΙΩΤΗΣ ΕΥΣ. ΠΟΛΙΤΗΣ**
Παιδίατρος
Δέχεται εἰς τὸ ἰατρεῖον του, Κορίνθου 275, ἐπὶ συνεντεύξει (ραντεβοῦ) καθημερινῶς, ἐκτὸς ἀπογεύματος Τετάρτης καὶ Σαββάτου, τηλ.: 272-877.

**ΚΑΣΣΑΝΔΡΑ ΛΕΟΝΤΟΣ —ΚΑΡΑΛΗ**
ΕΙΔΙΚΗ ΚΑΡΔΙΟΛΟΓΟΣ
Δέχεται καθ' ἑκάστην 9—1 μ.μ. καὶ 5—8 μ.μ. (πλὴν Τετάρτης, καὶ Σαββάτου). Ὁδὸς Καναχάρη 156 καὶ Πατρέως. Τηλ. 274-737.

**Dr ΧΡΙΣΤΟΣ ΙΩ. ΚΛΟΥΚΙΝΑΣ**
ΕΙΔΙΚΟΣ ΠΑΘΟΛΟΓΟΣ
Πανεπιστημίου ΜΟΝΠΕΛΛΙΕ (Γαλλίας) ἐγκατασταθεὶς εἰς Πάτρας δέχεται εἰς τὸ Ἰατρεῖον του Κορίνθου 245-249 τηλ. 222-744 καθημερινῶς 9 π.μ. — 1.30 μ.μ. καὶ 7.30 — 9 μ.μ. Διεύθυνσις οἰκίας Καποδιστρίου 67 τηλέφ. 321—754.


# ΙΑΤΡΟΙ-ΚΛΙΝΙΚΑΙ


**Dr ΓΡΗΓ. ΣΟΛΩΜΟΣ**
Ὀρθοπεδικὸς Χειρουργὸς
Διδάκτωρ Πανεπιστημίου Ἀθηνῶν. Ἡ κλινική του ἐπὶ τῆς ὁδοῦ Ἑρμοῦ 76, τηλ. Ἰατρείου 275-610 ἀσθενῶν 278-570.

**ΧΡΗΣΤΟΣ Ι. ΑΡΤΙΝΟΠΟΥΛΟΣ**
ΙΑΤΡΟΣ
Ἀκτινολόγος — Ραδιολόγος
Δέχεται πλατεῖα Γεωργίου Α΄ 11, τηλ. 274-058.

**ΚΩΣΤΑΣ Η. ΚΥΡΙΟΠΟΥΛΟΣ**
Χειρουργὸς Ὀδοντίατρος
Δέχεται εἰς τὸ Ἰατρεῖον του Καναχάρη 159—161, 2ος ὄροφος, τηλέφ. 220-514 ἀπὸ 8—1 καὶ 5—9 μ.μ. καθημερινῶς.

**ΧΑΡΙΛΑΟΣ Μ. ΤΖΑΒΑΛΑΣ**
Χειρουργὸς Ὀφθαλμίατρος
Δέχεται εἰς τὴν κλινικήν του γωνία Ἁγίου Νικολάου — Ρήγα Φεραίου, τηλ. 273-632.

**ΑΘ. ΠΑΠΑΔΗΜΗΤΡΙΟΥ**
Νευρολόγος — Ψυχίατρος
Πατρέως — Μαιζῶνος 100, τηλ 272-058.

**ΚΩΝΣΤ. Δ. ΛΑΤΣΗΣ**
Ὀδοντίατρος
Δέχεται εἰς τὸ Ἰατρεῖον του, Πατρέως 49 (1ος ὄροφος), καθημερινῶς ἀπὸ 8.30—1 π.μ. καὶ 5—8 30 μ.μ., πλὴν Σαβάτου τηλ. 279-904.

**ΓΕΩΡΓΙΟΣ Δ. ΤΖΙΦΑΣ**
Χειρουργὸς Ὀδοντίατρος
Δέχεται στὸ Ἰατρεῖο του, Κορίνθου 227, 1ος ὄροφος, τηλέφ. 273-642, παραπλεύρως Πανεπιστημίου, καθημερινὲς πλὴν Σαββάτου ἀπὸ 9—1 π.μ. καὶ 5—9 μ.μ.

**ΔΗΜ. ΒΑΣ. ΝΑΣΙΟΠΟΥΛΟΣ**
Ἰατρὸς Ἀκτινολόγος—Ραδιολόγος
Δέχεται Κολοκοτρώνη 16—18, πλατεῖα Ὄλγας, παραπλεύρως Α' Ἀστυνομικοῦ Τμήματος. Τηλέφ. 221-220 καὶ οἰκίας 321-065 ἢ 429-093. Διατίθεται φορητὸν μηχάνημα.

**ΑΛΕΞ. ΓΙΑΝΝΑΚΟΣ**
ΙΑΤΡΟΣ ΑΚΤΙΝΟΛΟΓΟΣ ΡΑΔΙΟΛΟΓΟΣ
Δέχεται στὸ Ἰατρεῖο του Κορίνθου 227-233 (παραπλεύρως Πανεπιστημίου), τηλ. 222-112.

**ΠΑΝ. ΓΙΑΝΝΑΚΟΠΟΥΛΟΣ**
ΠΑΙΔΙΑΤΡΟΣ
Διδάκτωρ Πανεπιστημίου Ἀθηνῶν, δέχεται στὸ Ἰατρεῖον του Καναχάρη 139 καθημερινῶς 12—1.30 καὶ 5.30—8.30, πλὴν ἀπογεύματος Σαββάτου καὶ Κυριακῆς, τηλ. 277-597.

**Dr ΠΑΝ. Δ. ΡΑΜΠΑΒΙΛΑΣ**
ΕΙΔΙΚΟΣ ΠΑΘΟΛΟΓΟΣ
Διδάκτωρ Πανεπιστημίου Ἐρλάνγκεν, δέχεται ἀπὸ 9—1 καὶ 5—8 μ.μ., Ἰατρεῖον Καναχάρη 159 — 161 (πολυκατοικία), τηλ. 277—841. Κατοικία Μεσολογγίου 2, τηλ. 322-528.

**ΑΛΕΞ. ΧΑΤΖΗ-ΙΩΑΝΝΟΥ**
Νευρολόγος — Ψυχίατρος
Παντανάσσης 45, τηλ. 273-650 δέχεται πρωΐ 8—1 καὶ ἀπόγευμα 5.30—7.30 ἀπὸ Δευτέρας μέχρι Παρασκευῆς, πλὴν τοῦ ἀπογεύματος τῆς Τετάρτης.

**ΙΩΑΝ. ΣΤΡΑΤΟΥΛΙΑΣ**
Μαιευτὴρ — Χειρουργὸς
Δέχεται εἰς τὴν κλινική του ἐπὶ τῶν ὁδῶν Μαιζῶνος — Βολτεσίου 1, (πλησίον Ἀρσακείου), τηλ. 275-102.

**ΗΛΙΑΣ ΓΡ. ΚΑΤΣΩΝΗΣ**
ΧΕΙΡΟΥΡΓΟΣ ΟΦΘΑΛΜΙΑΤΡΟΣ
Δέχεται καθημερινῶς ἐκτὸς ἀπογεύματος Σαββάτου 8—1 π.μ., & 5—9 μ.μ. εἰς τὸ Ἰατρεῖον του Κορίνθου — Φιλοποίμενος 39—41 τηλέφ. 224-620.

**ΝΙΚ. Γ. ΚΑΛΟΓΕΡΟΠΟΥΛΟΣ**
ΙΑΤΡΟΣ ΜΙΚΡΟΒΙΟΛΟΓΟΣ
Ἐργαστήριον Μικροβιολογίας —Βιοχημείας, Αἱματολογίας —Παρασιτολογίας, Ἁγ. Νικολάου 53, καὶ Κορίνθου, τηλ. 272-977 καὶ οἰκίας 522-889.

**ΣΠΥΡΟΣ ΧΡΥΣΑΝΘΑΚΗΣ**
Ὠτορινολαρυγγολόγος
Δέχεται εἰς τὴν κλινικήν του, Κολοκοτρώνη 52— Κανακάρη (6' ὄροφος, κτίριον Ἰατροῦ Πούντζα) τηλ. 273-665.

**ΧΡΗΣΤΟΣ ΚΑΖΑΝΤΖΗΣ**
Εἰδικὸς Καρδιολόγος
Δέχεται εἰς τὸ Ἰατρεῖον του, Ἁγίου Νικολάου 53, (2ος ὄροφος) ἀπὸ 9—1 καὶ ἀπὸ 5.30—8, τηλ 273-702.

**ΒΑΣΙΛΕΙΟΣ ΧΡ. ΤΣΟΥΝΗΣ**
Εἰδικὸς Παθολόγος
Δέχεται κάθε μέρα στὸ Ἰατρεῖο του, Μαιζῶνος 69 (4ος ὄροφος), πλατεῖα Ὄλγας, τὸ πρωΐ 8—10 καὶ 11—1 καὶ τὸ ἀπόγευμα 5.30—9 μ.μ. τηλ. Ἰατρείου καὶ οἰκίας: 277-784.

**ΑΝΔΡ. Γ. ΠΑΠΑΔΗΜΗΤΡΙΟΥ**
Ὀδοντίατρος
Μετὰ ἀπὸ πολύμηνον ἐπιστημονικὴν παρακολούθησιν εἰς Ἡνωμένας Πολιτείας Ἀμερικῆς, ἀφίχθη, καὶ ἐγκατεστάθη εἰς τὴν πόλιν μας δέχεται δὲ ἐπὶ συνεντεύξει εἰς τὸ Ἰατρεῖον του, γωνία Κορίνθου — Πατρέως 51, 1ος ὄροφος, τηλέφ. 221-935.

**ΚΩΝ. Χ. ΓΑΛΑΡΙΩΤΗΣ**
ΕΙΔΙΚΟΣ ΠΝΕΥΜΟΝΟΛΟΓΟΣ — ΠΑΘΟΛΟΓΟΣ
Διδάκωρ τῆς Ἰατρικῆς Σχολῆς τοῦ Πανεπιστημίου Ἀθηνῶν, δέχεται εἰς τὸ ἐπὶ τῆς ὁδοῦ Γεροκωστοπούλου — Καναχάρη 143, τηλέφ. 271-322, Ἰατρεῖον του καὶ οἰκίας: 220-291. Δι' ἀναπνευστικὸν βρογχολογικὸν καὶ ἀλλεργιτικὸν ἔλεγχον τῶν πνευμόνων ἐπὶ συνεντεύξει, τηλ. 222-161.

**ΚΩΝ. ΟΙΚΟΝΟΜΟΠΟΥΛΟΣ**
Ὀφθαλμίατρος
Δέχεται καθ' ἑκάστην ἐπὶ τῆς ὁδοῦ Κανάρη 5, τηλ. 323-747, ἐκτὸς ἀπογεύματος Τετάρτης καὶ Σαββάτου.

**ΓΕΩΡ. Ι. ΠΑΠΑΤΣΩΡΗΣ**
Χειρουργὸς — Οὐρολόγος
Διευθυντὴς Οὐρολογικῆς Κλινικῆς Γενικοῦ Νοσοκομείου Πατρῶν Κορίνθου 251, τηλ. 275-432
Δέχεται 8.30΄ — 9.30΄ π.μ. καὶ