ΘΕΑΜΑΤΑ

ΑΣΤΡΟΝ 9—12.30 Ραντεβοῦ μέ τό θάνατο

ΑΝΝΑ 9.10—12.40 Ὁ κύριος σταθμάρχης. Κ.

ΑΛΑΜΠΡΑ 9,10 12.45 Τζάνκο ὁ πιό σκληρός στό θάνατο Ἀκ

ΑΒΑ 9.15—12,30 Φράνκο — Τσιτσιο Πεταλούδας καί ΣΙΑ Κ.

ΑΚΡΟΠΟΛ 9.10—10,30 — 12.30 Νίγκερ Τσάλυ ὁ ἀμείλικτος Ἀκ

ΑΝΟΙΞΙΣ 9—12,30 Ὁ καμαριέρης τῆς μπουζουκσοῦ Κ.

ΑΧΙΛΛΕΙΟΝ 9—12.30 Τί 30 - τί 40, τί 50 Κ.

ΑΡΜΟΝΙΑ 9—12.30 Βέγγος ὁ δοσατζῆς τοῦ γέλοιου Κ

ΕΡΜΗΣ 9—12.30 Ὁ ἄνθρωπος ρολόϊ Κ.

ΕΛΛΗΝΙΣ 9—12.30 Τζουγκάλα ἡ παρθένα τῆς ζούγκλας Κ.

ΖΕΝΙΘ 9—12.30 Φράνκο Νέρο ντέντεκτιβ κάθαρμα

ΓΑΛΑΞΙΑΣ 9 - 12,30 Πονηροί ψίθυροι.

ΟΜΟΝΟΙΑ 9—12.30 Ἡ μάχη τῆς Ἀλγερίας

ΡΕΞ 6 — 12.30 Γκουβερνάντα

ΚΑΜΕΛΙΑ 9.15 12.45 Ἡ ἔξοδος τό ἡλιοβασίλεμα Ἀκατάλληλον

ΟΛΥΜΠΙΑ 9—12 Ἄγριο κυνηγητό στό Τόκιο. Ἀκ.

Ο ΙΑΤΡΟΣ

ΝΙΚΟΛΑΟΣ ΛΑΓΟΥΜΙΤΖΗΣ

χειρουργός ὠτορινολαρυγγολόγος ἐπί δεκαπενταετίαν μετεκπαιδευθείς εἰς ἀλλοδαπήν, ἐπανελθών ἐκ τοῦ ταξιδίου του εἰς ΗΠΑ δέχεται καί χειρουργεῖ εἰς τήν κλινικήν του Βουρ τηλ. 272—493 καί 276— 902.

ΝΙΚ. Β. ΡΑΠΤΗΣ

ΠΑΙΔΙΑΤΡΟΣ

Μονίμως ἐγκατασταθείς εἰς Πάτρας δέχεται ἀπό 11 π.μ. ἕως μμ. καί 5—8 μμ, καθ' ἑκάστην

ΜΑΙΖΩΝΟΣ 69, ΠΛΑΤΕΙΑ — ΟΛΓΑΣ

ΤΗΛΕΦ. 276—661

ΑΝΤ. ΟΔ. ΠΑΤΟΥΧΑΣ

ΧΕΙΡΟΥΡΓΟΣ ΜΑΙΕΥΤΗΡ ΓΥΝΑΙΚΟΛΟΓΟΣ

Εἰδικευθείς ἐπί 5ετίαν εἰς Ἀγγλίαν Τ. Δ)ντής Μαιευτήρ καί Γυναικολόγος Κλινικῆς Γενικοῦ Νοσοκομείου Πύργου.

Δέχεται Μαιζῶνος 38—40 ὥρας 9—12 π.μ. καί 5,30—8 30 μ.μ.

Τηλ. 220595

DR ΚΩΝΣΤΑΝΤΙΝΟΣ Π. ΤΡΙΓΚΑΣ

ΠΑΘΟΛΟΓΟΣ - ΝΕΦΡΟΛΟΓΟΣ

Διδάκτωρ Πανεπιστημίου Κολωνίας. Σπουδάσας καί μετεκπαιδευθείς εἰς Γερμανίαν ὡς ἐπιστημονικός ἐπιμελητής τοῦ Πανεπιστημίου τῆς Κολωνίας. Εἰδικός ἐπί τῶν παθήσεων τῶν νεφρῶν καί νεφρογενῶν ὑπερτάσεων

ΔΕΧΕΤΑΙ ἀπό 11—6—75 καθ' ἑκάστην 9—1— πμ εἰς τό ἰατρεῖον τοῦ ΚΟΡΙΝΘΟΥ 275 καί ΕΡΜΟΥ —ΤΗΛ 278—900. Διά προκεχωρημένας νεφρικάς ἀνεπαρκείας καί τεχνητόν νεφρόν μόνον ἐπί συνεντεύξει

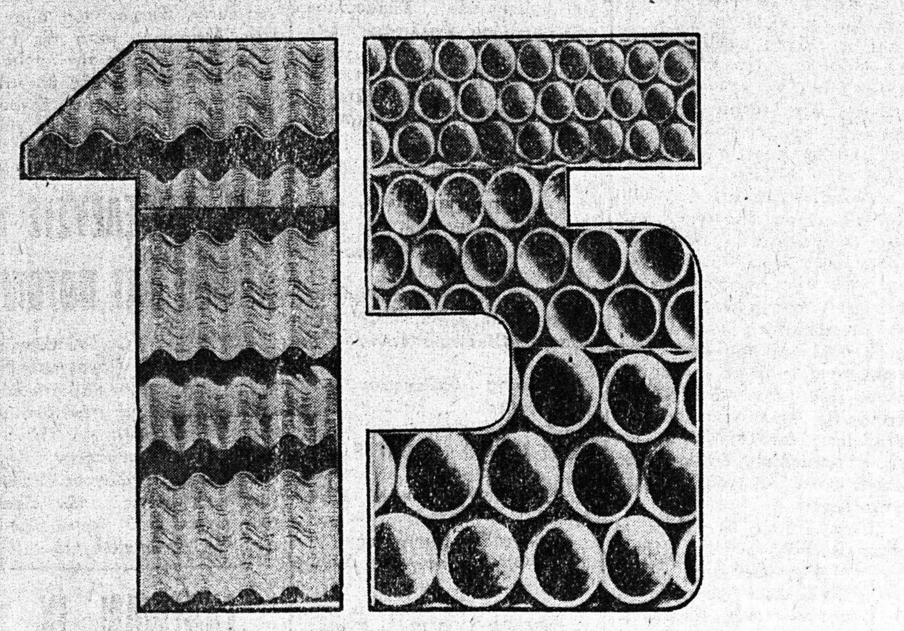

ΧΡΟΝΙΑ ΠΡΩΤΟΠΟΡΙΑΣ
ΣΤΟ ΑΜΙΑΝΤΟΤΣΙΜΕΝΤΟ

15 Χρόνια πρίν κατασκευάσαμε τά πρῶτα προϊόντα ἀμιαντοτσιμέντου στήν Ἑλλάδα.

15 Χρόνια μελέτες καί προσπάθειες εἶχαν σάν ἀποτέλεσμα νά εἶναι τά καλύτερα.

Ἡ προτίμησή σας γιά τήν ΠΟΙΟΤΗΤΑ ΕΛΛΕΝΙΤ τό ἐπιβεβαιώνει.

ΠΟΙΟΤΗΣ ΕΛΛΕΝΙΤ. Ἡ μόνη μέ τή σφραγίδα τῆς ΕΛΛΕΝΙΤ

ΚΕΝΤΡΙΚΑ ΓΡΑΦΕΙΑ : ΟΜΗΡΟΥ 8. ΑΘΗΝΑΙ Τ.Τ. 133. ΤΗΛ. 3231243-4-5-6
ΓΡΑΦΕΙΟΝ ΘΕΣΣΑΛΟΝΙΚΗΣ : ΜΗΤΡΟΠΟΛΕΩΣ 19. ΤΗΛΕΦΩΝΟΝ: 274.161

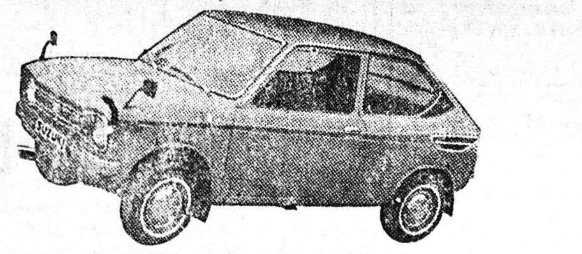

OPEL - FIAT - POLSKI - SEAT - LADA
AUTOBIANCHI - LANCIA - ZASTAVA
DAIHATSU καί
SITROEN - CIMOS - MI 8 ΚΑΙ ΦΟΡΤΗΓΑ
ΑΓΡΟΤΙΚΑ — ΕΠΙΒΑΤΙΚΑ

★

ΜΕΤΑΧΕΙΡΙΣΜΕΝΑ ΠΑΝΤΟΣ ΤΥΠΟΥ

★

Ἀνταλλαγαί τῶν παλαιῶν σας μέ καινουργῆ

Ι. ΙΩΑΝ. ΓΚΟΛΦΙΝΟΠΟΥΛΟΥ

ΑΓΙΟΥ ΑΝΔΡΕΟΥ 134 ΠΑΤΡΑΙ ΤΗΛ. 325—076

ΣΥΓΚΡΟΥΣΙ ΠΥΡΗΝΙΚΩΝ ΥΠΟΒΡΥΧΙΩΝ ΗΠΑ ΚΑΙ ΡΩΣΙΑΣ

ΣΑΝ ΝΤΙΕΓΚΟ (Καλιφόρνια) — Ἐφημερίς τοῦ Σάν Ντιέγκο. ἀπεκάλυψε πρόσφατα ὅτι ἀμερικανικό πυρηνικό ὑποβρύχιο συνεκρούσθη μέ σοβιετικό στά ἀνοικτά τῆς χερσονήσου τῆς Καμτσάτκα, στά σοβιετικά χωρικά ὕδατα, ἀλλά εὐτυχῶς οἱ ζημίες τῶν δύο πλοίων ἀπό τήν σύγκρουση ἦσαν ἐλαφρές καί τό ἀμερικανικό πλοῖο κατώρθωσε νά ἐπανέλθη στήν βάση του.

Ἡ σύγκρουση τῶν δύο ὑποβρυχίων συνέβη τό καλοκαίρι πέρυσι

ΕΞΑΦΑΝΙΣΘΗΚΕ ΕΝΩ ΨΑΡΕΥΕ

ΑΘΗΝΑΙ — Ἔρευνες διεξάγονται γιά τήν ἀνεύρεση τοῦ Π. Ἀργυράκη, 40 χρόνων, πού ἐξαφανίσθηκε στήν περιοχή τῆς Βάρκιζας ἐνῶ ψάρευε μέ ψαροντούφεκο.

Στήν θαλάσσιο περιοχή τοῦ ΕΟΤ Θεσσαλονίκης βρέθηκε τό πτῶμα τῆς Βασιλικῆς Διαμαντουλάκη, 70 χρόνων, κατοίκου Θεσσαλονίκης.

ΠΕΡΙΛΗΨΙΣ ΔΙΑΚΗΡΥΞΕΩΣ

1) Ἡ 123 ΠΤΕΡΥΞ ΤΕΧΝΙΚΗΣ ΕΚΠΑΙΔΕΥΣΕΩΣ, προκηρύσσει Δημόσιον Μειοδοτικόν Διαγωνισμόν δι' ἐνσφραγίστων προσφορῶν διενεργηθησόμενον ἐν Δεκελείᾳ 123 Π.Τ.Ε. (Γραφεῖον ΕΟΥ), τήν 7)8)75 ἡμέραν Πέμπτην καί ἀπό ὥρας 11.30 π.μ. ἕως 18.00 ἐνώπιον ἐπιτροπῆς διά τήν προμήθειαν 1.300 φύλλων χάρτου λευκοῦ ἰλουστρασιόν (Εὐρώπης) βάρους 260 γραμ. κ.λ.π. καί 19.000 φύλλων χάρτου λευκοῦ γραφῆς σατινέ Εὐρωπαϊκῆς ἤ ἐγχωρίου βιομηχανίας τῶν 100 γρσμ. κ.λ.π.

2) Οἱ βουλόμενοι δύνανται νά λαμβάνωσι γνῶσιν τῶν ὅρων, συμφωνιῶν καί τεχνικῶν προδιαγραφῶν τῶν ὑπό προμήθειαν εἰδῶν ἐκ τῆς 123 Π.Τ.Ε. (Πτέρυγος Τεχνικῆς Ἐκπαιδεύσεως) τηλ. 2461240 καί ἐκ τῆς Ὑπηρεσίας Προμηθειῶν τοῦ Ἀρχηγείου Ἀεροπορίας (Ἀκαδημίας 27, 1ος ὄροφος Ἀθῆναι).

3) Τό πρακτικόν τοῦ Διαγωνισμοῦ ἔσεται ὑπό τήν ἔγκρισιν τῆς 31ης Δ.Α.Ε.

Ἐν Δεκελείᾳ τῇ 1)7)75

Σμ)χος (Τ.Α.)

Ἀρ. Πασιαλάκος

Διοικητής 123 Π.Τ.Ε.

ΔΙΑ ΤΗΝ ΘΕΣΙΝ ΤΟΥ ΠΡΟΠΟΝΗΤΟΥ

ΙΔΟΥ ΓΙΑΤΙ ΕΙΣΗΓΟΥΜΑΙ ΤΗΝ ΠΡΟΣΛΗΨΙΝ ΤΟΥ κ. ΓΙΑΝΝΕΦΣΚΥ

Εἰς τάς τελευταίας μου δηλώσεις πρός τόν τύπον διά τά γενόμενα δημοσιεύματα περί τό θέμα τοῦ προπονητοῦ, ὑπεσχέθην πρός τούς φιλάθλους ὅτι θά προβῶ ὡς ὑπεύθυνος καί ἔφορος τοῦ ποδοσφαιρικοῦ τμήματος τῆς Π.Γ.Ε εἰς ἔκθεσιν τῶν σκέψεών μου διά τήν νέαν περίοδον καί δι' ὅσα συνέβησαν κατά τήν λήξασαν, πρός τόν σκοπόν ὅπως ἐνημερωθῆ ἡ φίλαθλος κοινή γνώμη, οἱ ὀπαδοί καί τά μέλη τῆς Π.Γ.Ε, διά ποίους λόγους εἰσηγοῦμαι καί ἐπιμένω εἰς τήν ἀνανέωσιν τοῦ συμβολαίου μετά τοῦ κ. Γιαννέφσκυ.

Ἔχω ἀπόλυτον συναίσθησιν τῆς εὐθύνης τήν ὁποίαν ἀναλαμβάνω ἔναντι τοῦ σωματείου καί τοῦ φιλάθλου κοινοῦ τῆς πόλεως, ἐάν τελικά γίνη δεκτή ἡ εἰσήγησίς μου. Θέλω νά διαβεβαιώσω τούς πάντας ὅτι κίνητρόν μου εἶναι ἡ πεποίθησίς μου ὅτι τό ἔργον τό ὁποῖον ἤρχισε ὁ κ. Γιαννέφσκυ πρέπει νά συνεχισθῆ καί ὁλοκληρωθῆ.

Ποῖον ὅμως ἔργον ἤρχισε ὁ κ. Γιανέφσκυ; Ἐπέτυχε ἤ ἀπέτυχε; Πολλοί ὑποστηρίζουν ὅτι ἀπέτυχε. Ἡ Διοίκησις εἶναι διχασμένη εἰς τήν ἄποψιν αὐτήν. Ὡρισμένοι πιστεύουν εἰς τήν ἀνάγκην τῆς ἀλλαγῆς, διά νά γεφυρωθῆ καί ἐπέλθη ἡ πειθαρχία καί ἡ ἀγάπη μεταξύ τῶν παικτῶν καί ὅτι ΑΠΕΤΥΧΕ. Ἄλλοι ὑποστηρίζουν ὅτι ΕΠΕΤΥΧΕ νά ἀνανεώση τήν ὁμάδα μερικῶς καί νά θέση τά θεμέλια τῆς ὁμάδος τοῦ μέλλοντος τῆς Παναχαϊκῆς. Τό αὐτό συμβαίνει καί μεταξύ τῶν φιλάθλων καί ὀπαδῶν τῆς Π.Γ.Ε. Ἐγώ πού τόν ἔζησα ἐπί ἕνδεκα μῆνες εἰς τοῦ πλησίον, κάθε ἡμέρα, ἐγνώρισα τόν καθ' ὅλα ἐξαίρετον ἄνθρωπον καί τόν τεχνικόν πιστεύω ὅτι δέν ΑΠΕΤΥΧΕ χωρίς τοῦτο νά σημαίνη ὅτι ἐπέτυχε ἀπολύτως. Ἀλλά ἄν ὑπάρχη κάποιος ὁ ὁποῖος φέρει τήν μικροτέραν εὐθύνην διά τήν μή ἀπόλυτον ἐπιτυχίαν εἰς ὅλους τούς τομεῖς αὐτός εἶναι ὁ κ. Γιαννέφσκυ.

Πρέπει νά ἔχουμε τό θάρρος νά ὁμολογοῦμεν τήν ἀλήθειαν, νά ἀναλαμβάνωμεν τάς εὐθύνας μας καί ὄχι νά προσπαθοῦμε νά ἐπιρρίψωμεν ἐξ ὁλοκλήρου τήν εὐθύνην εἰς αὐτόν δι' ὅσα συνέβησαν.

Τό πνεῦμα, ἡ νοοτροπία, αἱ κακαί συνήθειαι αἱ ὁποῖαι ἐπικρατοῦσαν, ὁ βεντετισμός ὡρισμένων παικτῶν, ἡ πᾶσις ἀπειθαρχίας, ὁ ἐπιθελισμός καί τόσα ἄλλα κακά πού ὑπῆρχαν δέν ἦτο δυνατόν ν' ἀλλάξουν καί νά καταπολεμηθοῦν μόνον ἀπό τόν προπονητήν, ἐάν αὐτός δέν εἶχε καί τήν ἀπόλυτον στήριξιν τῆς Διοικήσεως.

Ὁ κ. Γιαννέφσκυ ἠθέλησε ν' ἀλλάξη τήν νοοτροπίαν, ἠθέλησε νά ἐμπνεύση καί ἐπιβάλη τήν πειθαρχίαν, τήν ἀθλητικήν ζωήν, νά καταργήση τό χαρτοπαίγνιον μεταξύ τῶν παικτῶν, νά καταπολεμήση τόν βεντετισμόν καί ὅταν εἰς σοβαράς παρεκτροπάς παικτῶν μέ μεγάλα ὀνόματα καί ποδοσφαιρικήν ἱστορίαν, ἐζήτησε ἐπιβολήν αὐστηρῶν ποινῶν, ἐμεῖς ἐπεβάλαμε, μετά τάς ἀναστέλαμε καί τέλος δέν τάς ἐτηρούσαμε. Μόνον εἰς τόν τομέα αὐτόν μπορεῖ νά λεχθῆ ὅτι ἀπέτυχε ἀλλά εἴμεθα ὑπεύθυνοι ἄν ὄχι κυρίως, ἐμεῖς τουτέστιν ἡ Διοίκησις. Λέγω δέ εἰς τόν τομέα αὐτόν διότι εἰς τόν ἀγωνιστικόν τομέα ΕΠΕΤΥΧΕ ἀπόλυτα. Ὡδήγησε τήν ὁμάδα τοῦ μέλλοντος τῆς Παναχαϊκῆς, χωρίς Δαβουρλῆν, Λεβεντάκον, Τζατζιουλάκον, παρ' ὅλας τάς ἀντιξοότητας πού ἀντιμετώπισε καί τάς δολοπλοκίας εἰς βάρος του, χωρίς ποτέ νά μιλήση εἰς τήν ἑβδόμην τελικά βαθμολογικήν θέσιν, ἡττηθεῖσα εἰς τήν ἕδραν της καί πρώτην ἐπαρχιακή ὁμάδα διά τετάρτην φοράν. Εἰς τόν τελευταῖον δέ ἀγῶνα πρός τόν πρωταθλητήν Ὀλυμπιακόν ἀπεδείχθη τό ὅλον ἀγωνιστικόν ἔργον του.

Ἀλλά, διά νά ἐπανέλθω, ποῖοι παῖκται εἶναι δυσαρεστημένοι καί δέν θέλουν τόν κ. Γιαννέφσκυ;

Δέν θέλω νά ἀναφερθῶ εἰς ὀνόματα. Εἶναι γνωστοί εἰς ὅλους μας. Περιορίζομαι μόνο νά τονίσω ὅτι ὅσοι θέλουν νά εἶναι ἐπαγγελματίαι ποδοσφαιρισταί — ἀθληταί δέν μπορεῖ νά εἶναι νυκτόβιοι καί χαρτοπαῖκται. Πρέπει νά εἶναι πειθαρχικοί — ὑπάκουοι καί νά συμμορφώνωνται ἀπόλυτα μέ τάς ἀπαιτήσεις τῆς ἰδιότητος τοῦ ἐπαγγελματίου ἀθλητοῦ. Τό ποδόσφαιρον εἶναι ὁμαδικόν παιχνίδι δέν εἶναι ἀτομικόν οὔτε χαρτοπαίγνιον. Πρέπει ὅλοι διά νά μή ζημιώνη ὁ ἕνας τόν ἄλλον ν' ἀκολουθοῦν ἀπόλυτα τάς ὁδηγίας τοῦ προπονητοῦ των. Ὁ κ. Γιαννέφσκυ ἦτο παράδειγμα ἀθλητοῦ —προπονητοῦ. Δέν κάπνιζε δέν ἔπινε δέν χαρτόπαιζε, ἐντιμότατος καί καθαρότατος. Ὑπάρχουν βεβαίως καί ἐκεῖνοι ἐκ τῶν παικτῶν, οἱ ὁποῖοι ἐνῶ εἶναι ἄριστοι ἀθληταί—τακτικοί εἰς τάς προπονήσεις των, ἔχουν ὅμως ἄλλα σοβαρά ἐλαττώματα καί συνηθείας, (βεντετισμόν κλπ.

Ἕνας ἐκ τῶν παικτῶν μᾶς εἶπεν ἐν συνεδριάσει καί ἐγγράφως ὅτι «εἴχαμε συνηθίσει νά ὑβρίζομεν τούς διοικοῦντας καί ἐνόμισα ὅτι τοῦτο θά ἐγένετο δεκτόν καί ἀπό τόν κ. Δεμαρτῖνο. Ἄλλοι πάλιν ὑπεστήριξεν ὅτι ἄς πωλούσαμε καί ἐμεῖς παιχνίδια ἀρκεῖ νά καταλαμβάναμε τήν τετάρτην θέσιν. Ἄλλος πάλι εἶπεν εἰς τήν ἀρχήν τῆς περιόδου μοῦ ὑποσχέθηκαν 200.000 δραχμές καί πρέπει νά μοῦ τά δώσετε διά νά παίζω. Ἄλλος πάλι θέτει ὅρους ἀπό τώρα καί λέει ὅτι διά νά παίξω τοῦ χρόνου πρέπει νά μοῦ δώσετε τά λεπτά πού δέν μοῦ δώσατε.

Ἀλλά ἄς μή ξύνω πληγές καί ἀναμοχλεύω δυσαρέσκειες καί πάθη. Τό θέμα εἶναι ἄλλο αὐτήν τήν στιγμήν καί αὐτό ἐνδιαφέρει.

Ἐντός τῆς ἑβδομάδος ἡ Διοίκησις τῆς Π.Γ.Ε πρέπει ν' ἀποφασίση διά τήν πρόσληψιν προπονητοῦ ὁ ὁποῖος κατά τήν προσωπικήν μου γνώμην ἐπιβάλλεται ἐν συνεργασίᾳ μετά τῆς ἐπιτροπῆς μεταγραφῶν νά ἐπιληφθῆ τοῦ θέματος αὐτοῦ καί τῶν τυχόν ἀποδεσμεύσεων.

Ὁ κ. Γιαννέφσκυ διά νά ἀναλάβη τήν τεχνικήν ἡγεσίαν τῆς ὁμάδος ζητεῖ τά ἀκόλουθα:

1) Μικτόν 45.000—50,000 μηνιαίως καί τά πρίμ τά ὁποῖα θά λαμβάνουν οἱ παῖκται. Κατά τήν λήξασαν περίοδον ἐλάμβανε 40.000 δρχ. καί τό ἥμισυ τῶν πρίμ.

2) Δέν θά δεχθῆ οὐδεμίαν παρέμβασιν τῆς Διοικήσεως εἰς τό ἔργον του. Αἱ ἀποφάσεις καί αἱ τυχόν ἐπιβαλλόμεναι ποιναί ὑπ' αὐτοῦ θά εἶναι ὑποχρεωτικαί διά τήν Διοίκησιν. Εἰς περίπτωσιν κατά τήν ὁποίαν ἡ Διοίκησις παρέμβει θά ἀποζημιοῦται καί θά φεύγη.

3) Δέν θέλει βοηθόν προπονητοῦ. Τίθεται εἰς τήν διάθεσιν τῆς Παναχαϊκῆς ἀπό πρωΐας μέχρι τό ἑσπέρας. Τό ἀπόγευμα θά προπονῆ τήν ἐπαγγελματικήν ὁμάδα καί τό πρωΐ θέλει νά τεθοῦν εἰς τήν διάθεσίν του ἐρασιτέχναι παῖκται διά νά τούς προετοιμάση καταλλήλως διά τήν ἐπαγγελματικήν ὁμάδα. Ἡ Π.Γ.Ε λέγει μπορεῖ νά πωλῆ παίκτας νέους καί Πατρινούς —Πελοποννησίους ὄχι Ξένους

Εἶναι ντροπή λέγει ἡ Παναχαϊκή νά ἔχη ξένους παίκτας. Χαρακτηριστικά εἶπεν «Ἡ Παναχαϊκή μπορεῖ νά γίνη ἐργοστάσιο παικτῶν, ἀλλά παικτῶν καλῶν, ἠθικῶν, τιμίων ἐργατικῶν». «Ἐγώ ἔρχομαι νά δουλέψω Παναχαϊκή καί ὄχι κάθομαι πάγκο»

4) Θέλει τήν ὀργάνωση πλήρους φυσιοθεραπευτηρίου Εἶναι κρίμα νά πληρώνετε τόσα λεπτά ἔξω.

5) Δέν φοβᾶται τήν ἐλευθέραν Δημοσίαν κριτικήν. Θέλει τόν τύπο κοντά του εἰς τά ἀποδυτήρια, εἰς τάς προπονήσεις, εἰς τούς ἀγῶνας, θέλει νά ἐνημεροῦται ἡ κοινή γνώμη πλήρως καί γιά ὅλα.

6) Θέλει νά ἔχη εἰς τήν διάθεσίν του ὅλους τούς παίκτας καθ' ὅλην τήν ἑβδομάδα Δέν θά δεχθεῖ περιπτώσεις ὡς τοῦ Ταλίδη νά πηγαινοέρχεται δύο φορές τήν ἑβδομάδα ἀπό τήν Ἀθήνα. Ἡ Διοίκησις πρέπει νά φροντίση νά εἶναι εἰς τήν διάθεσίν του ὅλοι οἱ ἐπαγγελματίαι παῖκται καί νά διαμένουν εἰς Πάτρας, ἐκτός περιπτώσεων συμμετοχῆς εἰς τήν Ἐθνικήν ὁμάδα.

7) Ὡς πρός τάς μεταγραφάς δέν βλέπει ἀπαραίτητες παρά 3—4. Θέλει ὅμως νέα παιδιά καί καλά.

Αὐτά ἀγαπητοί φίλαθλοι ὡς πρός τόν προπονητήν κ. Γιαννέφσκυ.

Θά μοῦ ἐπιτραπῆ ὅμως ν' ἀναφερθῶ γιά λίγο καί εἰς τό πρόσωπόν μου.

Ἔγραφη εἰς τήν ἐφημερίδα ΗΜΕΡΑ ὅτι Διοικητικοί παράγοντες μέ ἐπικρίνουν διότι προσπαθῶ νά ἐπιβάλω μέ τάς ἐνεργείας καί γνώμας μου αὐτάς. Δέν ξέρω ἄν εἶναι ἀληθές. Κάνουν ὅμως μεγάλο λάθος. Τά μέλη τῆς Διοικήσεως τῆς Π.Γ.Ε πιστεύω ὅτι ἔχουν νοημοσύνην καί κρίσιν ἀνεπτυγμένην καί εἰς αὐτήν ἐμπιστεύομαι τάς ἀπόψεις μου. Δέν πιστεύω ὅτι μπορεῖ νά παρασυρθῶ ἀπό κανένα. Ὅσον ἀφορᾶ δι' ἐμέ κάθε ἐλεύθερος ἄνθρωπος ἔχει δικαίωμα νά ἐκθέτη τάς ἀπόψεις του ὅπως αὐτός κρίνει. Ὅταν δέ ἀναλαμβάνη ὑπευθύνους θέσεις ἔχει καί ὑποχρέωσιν νά τάς ἐκθέτει καί δημοσίως διά νά ἐνημεροῦται ἡ κοινή γνώμη, ἀναλόγως δέ νά τόν κρίνη.

Εὐθύς μέ τήν λῆξιν τοῦ πρωταθλήματος ἐδήλωσα εἰς τήν Διοίκησιν ἐν συνεδριάσει ὅτι δέν προτίθεμαι νά παραμείνω, μηδέ νά ἐκθέσω ὑποψηφιότητα εἰς τάς προσεχεῖς ἀρχαιρεσίας, παρεκάλεσα δέ νά μή περιληφθῶ εἰς τήν ἐπιτροπήν μεταγραφῶν διότι δέν δύναμαι νά ἀνταποκριθῶ εἰς τάς ὑποχρεώσεις αἱ ὁποῖαι ἀπορρέουν ἐκ τῆς θέσεως αὐτῆς καί ὡς ἐφόρου. Ἐάν ὅμως ἡ Διοίκησις ἐγκρίνη τάς εἰσηγήσεις μου θά ὑποχρεωθῶ νά τεθῶ καί ὑπό τήν κρίσιν τῶν μελῶν τῆς Π.Γ.Ε εἰς τήν προσεχῆ Γενικήν Συνέλευσιν, εἰς περίπτωσιν δέ κατά τήν ὁποίαν τιμηθῶ διά τῆς ψήφου αὐτῶν, εἶμαι ὑποχρεωμένος νά συνεχίσω ἀναλαμβάνων πλήρως τάς εὐθύνας μου—Ἐάν πάλι εὑρεθῶ ἐκτός Διοικήσεως, δι' οἱονδήποτε λόγον, δέν θά παύσω ποτέ νά προσφέρω ὅ,τι δύναμαι εἰς τήν ἱστορικήν καί προσφιλῆ μας ΠΑΝΑΧΑ.Ι.ΚΗΝ

Τέλος εὐχαριστῶ τήν Διοίκησιν ὁλόκληρον διά τήν ἐμπιστοσύνην (μέ τήν ὁποίαν μέ περιέβαλε, τούς συνεργάτας μου εἰς τό τμῆμα ἰδιαιτέρως ὅλους τούς παίκτας ἀνεξαιρέτως διά τήν ἐκτίμησιν καί ἀγάπην των, δέν ἔχω τίποτα μέ κανέναν ἀπολύτως.

Τούς φιλάθλους ὅλους τῆς πόλεως καί ἐκείνους πού μέ ὕβριζαν εἰς τό γήπεδον, ἀκόμη, ἰδιαιτέρως, διότι αἱ ὕβρεις των μέ ἔκαναν νά σκέπτωμαι καί νά συμμερίζωμαι τήν ἀγωνίαν των περισσότερον, ὡς ἐπίσης ὅλους ἐκείνους πού τάς τελευταίας ἡμέρας μέ πιέζουν νά μή ὑποχωρήσω εἰς τάς ἀπόψεις μου, εὐχαριστῶ θερμῶς διά τήν συμπαράστασίν των.

Τόν τύπον καί τούς κ.κ. ἀθλητικογράφους εὐχαριστῶ ἰδιαιτέρως διά τήν συμβολήν των εἰς τό ἔργον μας. Εὐχαριστῶ περισσότερον ἐκείνους ἐξ αὐτῶν πού μέ ἐπολέμησαν μέ τήν κριτικήν των, τοῦτο δέ διότι πιστεύω εἰς τήν ἀνάγκην τῆς δημοσίας κριτικῆς, ἡ ὁποία ὑποβοηθεῖ εἰς τό ἔργον καί ἐνθαρρύνει τούς μαχομένους διά τήν ἐπιτυχίαν τῶν ἐπιδιώξεών των

Εὐχαριστῶ
ΣΠΥΡΟΣ ΔΕΜΑΡΤΙΝΟΣ

ΣΚΟΤΩΘΗΚΕ ΜΠΡΟΣΤΑ ΤΗΣ ΓΙΑΤΙ ΔΕΝ ΤΟΝ ΗΘΕΛΕ

ΛΟΚΟΥΣΤ ΒΑΛΛΕΥ (Νέα Ὑόρκη) — Ὁ Φράνκ Κουεβέντο, 23 ἐτῶν, ἐδήλωσε σέ ἕνα γειτονά του: «Ἤ θά νυμφευθῶ, ἤ θά πεθάνω», καί ἐν συνεχείᾳ πῆρε τό κυνηγετικό του ὅπλο, μπῆκε στό αὐτοκίνητό του καί κατευθύνθηκε στήν πόλη.

Ἐκεῖ, μπῆκε στά γραφεῖα τῆς τραπέζης «Προυντένσιαλ», πλησίασε μία νεαρή ὑπάλληλο καί τῆς εἶπε: «Σοῦ δίνω τρία λεπτά νά μοῦ ἀπαντήσῃς, μέ παντρεύεσαι ἤ τινάζω τά μυαλά μου στόν ἀέρα».

Ὁ διευθυντής τῆς τραπέζης ἐσήμανε συναγερμό. Στούς ἀστυνομικούς πού ἔσπευσαν, ὁ Κουεβέντο εἶπε: «Θά μετρήσω μέχρι τό δέκα καί μετά θά τινάξω τά μυαλά μου στόν ἀέρα».

Καί πράγματι, ἐμέτρησε φωναχτά μέχρι τό δέκα, ἔβαλε τήν κάννη τοῦ τυφεκίου στό στόμα του καί τράβηξε τή σκανδάλη.

Ἀστυνομικός ἐδήλωσε ἀργότερα, ὅτι ὁ νεαρός ἀγαποῦσε τήν νεαρή αὐτή γυναῖκα, ἀλλά ποτέ δέν εἶχε βγεῖ μαζί της ἔξω, παρά τό γεγονός ὅτι ἦταν συμμαθηταί στό γυμνάσιο.

ΔΙΣΚΟΙ ΜΝΗΜΟΣΥΝΩΝ

ΚΩΝ. ΠΑΝΑΓΙΩΤΑΚΟΠΟΥΛΟΣ

ΕΚΘΕΣΙΣ - ΕΡΓΑΣΤΗΡΙΑ - ΠΑΝΕΠΙΣΤΗΜΙΟΥ 120
ΖΑΒΛΑΝΙ (Πλησίον Α' Νεκροταφείου)
ΤΗΛ: 452—681, 324—838

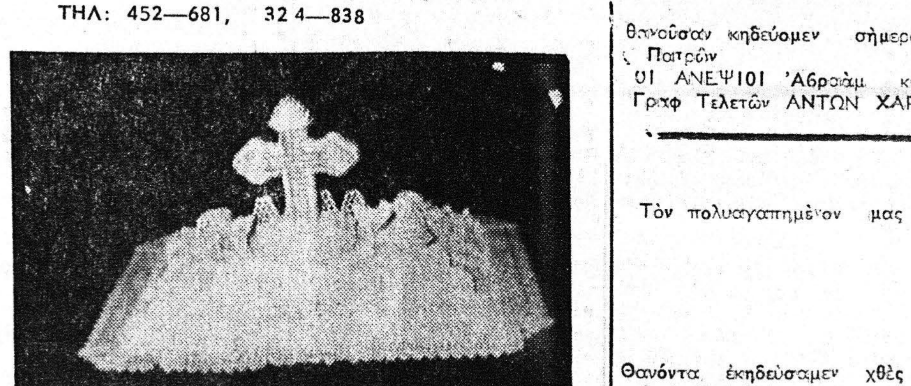

Οἱ δίσκοι κατασκευάζονται ἀπό εἰδικούς τεχνίτας μέ ἁγνά καί καθαρά ὑλικά.

Τιμαί Χαμηλαί —Ὑπευθυνότης
Μεγάλη Ποικιλία Σχεδίων

ΑΘΛΗΤΙΚΗ Κίνησις

Ο ΔΡΑΚΟΣ ΤΗΣ ΡΟΔΟΥ ΜΕΤΑΓΡΑΦΙΚΟΣ ΣΤΟΧΟΣ ΤΗΣ ΠΓΕ

ΕΠΙΜΕΛΕΙΑ ΣΤΗΛΗΣ
Γ. ΡΑΝΤΟΣ

Ἐνῶ δύο ἡμέρες ὑπολείπονται γιά τήν ὁριστική ἀπάντησι τοῦ πρώτου Ἕλληνος τεχνικοῦ κ. Λάκη Πετροπούλου στήν Διοίκησι τῆς Παναχαϊκῆς ὅσον ἀφορᾶ τήν προσεχῆ τους συνεργασία, ἡ τελευταία ἄρχισε νά ἐνδιαφέρεται γιά τήν ἐπισήμανσι ποδοσφαιριστῶν προκειμένου νά ἀποκτηθοῦν τό τελευταῖο δεκαήμερο τοῦ τρέχοντος μηνός. Ὁποιοσδήποτε τεχνικός ἀναλάβη τό ποδοσφαιρικό τμῆμα θά περιορίση τούς μεταγραφικούς στόχους σέ ἕνα ἤ δύο ποδοσφαιριστάς Σήμερον ὁ Σύλλογος διαθέτει 26 ἐπαγγελματίας καί βάσει τῆς νέας ἐγκυκλίου περιορίζονται σέ 22

Ἔτσι λοιπόν ἡ Παναχαϊκή εἶναι ὑποχρεωμένη νά ἀποδεσμεύση τέσσερας ἐπαγγελματίας καί ἄν θελήση νά πραγματοποιήση δύο ἤ τρεῖς μεταγραφάς θά πρέπη ταυτοχρόνως νά ἀποδεσμεύση ἐπί πλέον ἀντίστοιχον ἀριθμόν παικτῶν Οἱ τέσσεροι πού ὑποχρεωτικῶς θά ἀποδεσμευθοῦν εἶναι οἱ Πλιάτσικας, Λεβεντάκος, Τούντας καί Γιαχαλῆς. Ἐπίσης ὑπάρχει ἡ σκέψις νά δοθῆ μέ ἑνός ἔτους ὑποσχετική ὁ Ἰωακειμίδης σέ σύλλογο τῆς Θράκης ὅπου ὑπηρετεῖ καί ἔτσι νά ἐκκενωθῆ ἀκόμη μία θέσις ἐνῶ μπορεῖ — νά ἀποδεσμευθῆ — λόγω ἐργασίας καί ὁ Ταλίδης

Ἐπίσης ἡ Παναχαϊκή σκέπτεται νά παραχωρήση εἴτε μέ ἐλευθέραν μεταγραφή, εἴτε μέ ὑποσχετική ἕνα ἀπό τούς Φωτόπουλον, Δανδέλη Ἔτσι λοιπόν θά ὑπάρξουν 2 κενές θέσεις οἱ ὁποῖες θά συμπληρωθοῦν εἴτε ἀπό νεοαποκτηθέντες, εἴτε ἀπό παῖκτες τῆς ἐφηβικῆς ὁμάδος

Πάντως θεωρεῖται βέβαιον ὅτι ἡ Παναχαϊκή σέ περίπτωσι πού συμφωνήση μέ τόν κ. Πετρόπουλο θά ἐπιδιώξη νά ἀποκτήση τόν Δράκο τῆς Ρόδου. Ὁ κ. Πετρόπουλος ἔχει ἐκφρασθῆ μέ τά πλέον κολακευτικά λόγια γιά τό ταλέντο καί τήν ἱκανότητα τοῦ κεντροῦ φόρ τῆς Ρόδου.

Σήμερα τό ΔΣ τῆς Παναχαϊκῆς θά συνεδριάση ἐκτάκτως προκειμένου νά ἐξετασθῆ ἀπό τά μέλη τῆς Διοικήσεως ἡ ἀποσταλεῖσα ἀπό τήν ΓΓΑ ἐγκύκλιος περί λειτουργίας τῶν ποδοσφαιρικῶν ἐπαγγελματικῶν τμημάτων. Τήν Πέμπτη δέ θά συνεδριάση ἐκ νέου μέ κύριον θέμα τήν πρόσληψιν τοῦ νέου τεχνικοῦ ὅτε καί θά ἔχη τήν ὁριστική ἀπάντησι τοῦ κ. Πετροπούλου.

Πληροφορούμεθα ὅτι ἐντός τῆς ἑβδομάδος ἀναμένεται νά ἀφιχθῆ ἐκ τοῦ ἐξωτερικοῦ ὁ πρόεδρος τῆς ΠΓΕ κ. Θ. Σαρμᾶς

Ο ΑΠΟΛΛΩΝ ΜΕ 70 - 55 ΕΝΙΚΗΣΕ ΚΑΙ ΤΟΝ ΕΘΝΙΚΟΝ Π.

Ὁ Ἀπόλλων προχθές εἰς τό γήπεδόν του ἐνίκησε σέ ἀγῶνα μπάσκετ γιά τό πρωτάθλημα τῆς Β' Ἐθνικῆς Κατηγορίας τόν Ἐθνικό Πειραιῶς μέ 70—55 καί διεκδικεῖ μέ πολλές πιθανότητες τήν ἄνοδό του εἰς τήν Α' Ἐθνικήν κατηγορίαν

Ἡ Πατραϊκή ὁμάς ἀπό τά πρῶτα λεπτά μέ τόν ὑπέροχο Κ. Πετρόπουλον ἐπῆρε τό προβάδισμα στό σκόρ καί δέν ἐκινδύνευσε στήν συνέχεια τοῦ ἀγῶνος ἀπό τόν ἀντίπαλό του.

Ὁ Ἐθνικός προσεπάθησε ἐξ ἀρχῆς νά αἰφνιδιάση μέ «πρέσσινγκ» τόν ἀντίπαλόν του ἀλλά ὁ Ἀπόλλων μέ θαυμάσιες ἐπιθετικές ἐνέργειες διέσπασε τήν ἄμυνα τοῦ Ἐθνικοῦ Τό 42—29 τοῦ πρώτου μέρους ἄρχισε νά δίνη μιά ἀπόστασι ἀσφαλείας πού πάνω σ' αὐτή ὁ Ἀπόλλων ἐδημιούργησε τίς καλλίτερες προϋποθέσεις γιά τήν τελική νίκη

Ἡ Διαιτησία τῶν κ.κ. Μουζακίδη — Ἀποστολίδη καλή

Η ΣΥΝΘΕΣΙΣ ΤΟΥ ΝΙΚΗΤΟΥ: Κ. Πετρόπουλος 26 Π. Πετρόπουλος 13, Σούρας 11, Δημητριάδης 8, Γιαννόπουλος 7, Δούβρης 3, Κ. Λαμπρόπουλος 2, Κάγιος, ΣΥΝΕΧΕΙΑ εἰς τήν 6ην σελ

ΑΚΡΩΣ ΕΠΙΤΥΧΗΣ Η ΕΚΘΕΣΙΣ ΔΙΑ ΤΗΝ ΝΑΥΤΙΚΗΝ ΕΒΔΟΜΑΔΑ

Ἔκλεισε προχθές εἰς τήν αἴθουσαν τῆς Δημοτικῆς Βιβλιοθήκης ἡ ὀργανωθεῖσα ὑπό τοῦ Φυσιολατρικοῦ Συνδέσμου Πατρῶν ἐπ' εὐκαιρίᾳ τοῦ ἑορτασμοῦ τῆς «ΝΑΥΤΙΚΗΣ ΕΒΔΟΜΑΔΟΣ 1975» Ἔκθεσις Εἰκαστικῶν Τεχνῶν μέ θέματα ἐμπνευσμένα ἀπό τήν Ναυτικήν Ἑλλάδα καί τήν ναυτικότητα τῆς φυλῆς.

Ἐπίσης ἔκλεισεν ἡ εἰς τόν αὐτόν χῶρον ὀργανωθεῖσα ἔκθεσις ἔργων χειροτεχνίας ὑπό τοῦ Ἐθνικοῦ Ὀργανισμοῦ Ἑλληνικῆς Χειροτεχνίας περιλαμβάνουσα κεραμικά, ὑφαντά, ἔργα σέ χαλκό, δέρμα, γυαλί καί μέταλλον καθώς καί στήν τεχνική τοῦ μπατίκ, ὅλα μέ θέματα ναυτικά καί θαλασσινά.

Καί αἱ δύο ἐκθέσεις αἱ ὁποῖαι ἐτέλουν ὑπό τήν αἰγίδα τῆς Ναυτικῆς Διοικήσεως Ἰονίου, ἐσημείωσαν μεγάλην ἐπιτυχίαν τόσον εἰς συμμετοχήν ἐκθετῶν, ὅσον καί εἰς ἀριθμόν ἐπισκεπτῶν.

Κριτική Ἐπιτροπή, ἀποτελεσθεῖσα ἐκ τῶν κ.κ. Κουντουρίδου Βασ. τεχνοκρίτου, ὡς προέδρου καί τῶν Σώκαρη Σ. ζωγράφου, Φωτοπούλου Διον. τεχνοκρίτου, Χαραλαμποπούλου Ἀνδρ. ἐμπόρου ἔργων ζωγραφικῆς καί Πανίτσα Χ. φωτογράφου — κινηματογραφιστοῦ, ὡς μελῶν, προέβη εἰς τήν ἀξιολόγησιν τῶν πρός βράβευσιν ἐκτεθέντων ἔργων ἐπιλέξασα τά ἑξῆς διά τά ἀντίστοιχα βραβεῖα:

Α' Βραβεῖον εἰς τήν Φέτρη Μπαβαρέδου διά τόν πίνακα της «ΣΤΑ ΚΥΜΑΤΑ».

Β' Βραβεῖον εἰς τόν κ. Γεώργιον Δημητρακόπουλον διά τόν πίνακα «ΒΥΘΟΣ»

Γ' Βραβεῖον εἰς τόν κ. Μάκην Σκούρτην διά τόν πίνακά του «ΤΟ ΠΑΙΔΙ ΚΑΙ Η ΘΑΛΑΣΣΑ»

Οἱ ἀνωτέρω βραβευθέντες παρακαλοῦνται ὅπως προσέλθουν ἐν τῷ καταστήματι τῆς Ναυτικῆς Διοικήσεως Ἰονίου (Ὄθωνος — Ἀμαλίας 32) αὔριον Τρίτην 8ην Ἰουλίου καί ὥραν 10 π.μ. διά τήν ἀπονομήν τῶν χρηματικῶν ἐπάθλων καί βραβείων.

Εἰς τά ἔργα Ἑλληνικῆς Χειροτεχνίας: ΚΕΡΑΜΙΚΑ

Α' βραβεῖον εἰς τόν κ. Ἀναστάσιον Ξυπολιάν Λυγουριό Ἀργολίδος

Β' Βραβεῖον εἰς τούς κ.κ. Χρῆστον Κατσιβαρδᾶν καί Γεώργιον Κούρτην Πάτραι

Γ' Βραβεῖον εἰς τήν κ. Βάσω Μπάλα Πάτραι

Α' Ἔπαινος εἰς τήν κ. Ἑλένη Κανελλοπούλου Μπατίκ Πάτραι

Β' Ἔπαινος εἰς τόν κ. Φώτιον Δημητρακόπουλον —Ὑφαντό Ἀνδρίτσαινα

ΜΝΗΜΟΣΥΝΟΝ ΤΩΝ ΠΕΣΟΝΤΩΝ ΕΙΣ ΧΑΛΑΝΔΡΙΤΣΑΝ

Προχθές τήν πρωΐαν ἐτελέσθη εἰς Χαλανδρίτσαν τό ἐτήσιον μνημόσυνον τῶν πεσόντων ἀξιωματικῶν καί ἀνδρῶν τῆς Χωροφυλακῆς κατά τήν μάχην τῆς 5ης Ἰουλίου 1948 ὅτε ἡ κωμόπολις ἐδέχθη ἐπίθεσιν ἀνταρτικῶν δυνάμεων.

Εἰς τήν τελετήν παρέστησαν ὁ κ. Νομάρχης, ὁ ὑπαρχηγός τοῦ Σώματος ὑποστράτηγος κ. Καραγιαννίδης, ὁ Στρατιωτικός Διοικητής, ὁ Ἀνώτερος Διοικητής Χωροφυλακῆς, ὁ κ. Διοικητής Διοικήσεως καί ἄλλοι.

Τό ἐπιμνημόσυνον ἐξεφώνησεν ὁ μοίραρχος κ. Γ. Παπαδόπουλος.

Σ.Σ. Τά τοῦ μνημοσύνου ἐμερίμνησε εὐγενές προσφερθέν τό Γραφεῖον Ἱερῶν Τελετῶν τοῦ Κώστα Χαριτάτου.

ΕΙΣ ΤΟΝ ΛΙΒΑΝΟΝ

ΦΟΒΕΡΑ ΕΚΡΗΞΙΣ ΜΕ 40 ΝΕΚΡΟΥΣ

ΒΗΡΥΤΤΟΣ Ἀνεκοινώθη ὅτι τά θύματα ἐκ τῆς ἐκρήξεως νάρκης εἰς στρατόπεδον μελῶν μουσουλμανικῆς στρατιωτικῆς ὀργανώσεως πλησίον τῆς πρωτευούσης τοῦ Λιβάνου εἶναι 40 νεκροί καί δεκάδες τραυματίαι. Ἡ νάρκη ἐξερράγη εἰς τάς χεῖρας Παλαιστινίου ἐκπαιδευτοῦ καί ἠκολούθησαν ἐκρήξεις πυρομαχικῶν καί εἶχον ἐναποτεθῆ εἰς μικράν ἀπόστασιν.

ΕΠΑΣΧΟΝ ΧΩΡΙΣ ΝΑ ΤΟ ΓΝΩΡΙΖΟΥΝ

Ἀπό 21.410 ἄτομα, τά 148 ἀνακαλύφθηκε μετά ἀπό ἐξέταση ὅτι ἔπασχον ἀπό σακχαρώδη διαβήτη χωρίς νά τό ξέρουν

Ἡ ἐξέταση αὐτή ἔγινε σέ κατοίκους τοῦ Αἰγάλεω στά πλαίσια προγραμμάτων πού ἐφαρμόζονται ἀπό τό ὑπουργεῖο Κοινωνικῶν Ὑπηρεσιῶν γιά τήν καταπολέμηση τῶν νόσων φθορᾶς Τήν ἔρευνα διεξάγει ἡ Προπαιδευτική Κλινική τοῦ Πανεπιστημίου Ἀθηνῶν. Παρόμοια ἔρευνα γίνεται καί στήν Κρήτη.

ΑΝΑΚΟΙΝΩΣΙΣ

ΥΠΟΒΟΛΗ ΠΡΟΣΦΟΡΩΝ ΔΙ' ΕΝΟΙΚΙΑΣΙΝ ΑΚΙΝΗΤΟΥ

Ἡ ΔΕΗ ἔχουσα ἀνάγκην ἀκινήτου εἰς Κ. Ἀχαΐαν πρός μεταστέγασιν τῶν ἐκεῖ Ὑπηρεσιῶν της, δέχεται προσφοράς ἀπ' εὐθείας παρά τῶν ἐνδιαφερομένων, πρός μίσθωσιν ἀκινήτου ἐν Κ. Ἀχαΐᾳ καθαρῶς ὠφελίμου ἐστεγασμένης ἐπιφανείας 200 τ.μ. περίπου μετά συνεχομένου ἀκαλύπτου 50 τ.μ. περίπου καί διαθέτοντος ἠλεκτρικήν καί ὑδραυλικήν ἐγκατάστασιν Ν.Ο. κλπ.

Αἱ προσφοραί περιλαμβάνουσαι ὀναματεπώνυμον καί διεύθυνσιν τοῦ ἰδιοκτήτου, ἀκριβῆ περιγραφήν καί θέσιν τοῦ ἀκινήτου ὡς καί τό αἰτούμενον μηνιαῖον μίσθωμα δέον νά ὑποβληθῶσι ἐγγράφως μέχρι τῆς 7—8—75 ταχυδρομούμεναι εἰς τήν διεύθυνσιν: ΔΕΗ Δ)νσιν Περιφ. Πελ)σου —Ἠπείρου (Ἐπιτροπή Μισθώσεων) Ἀκτή Δυμαίων 15 Πάτραι

Ἐκ τῆς Δημ. Ἐπιχειρήσεως Ἠλεκτρισμοῦ

ΕΥΧΑΡΙΣΤΗΡΙΟΝ

Πάντας τούς καθ' οἱονδήποτε τρόπον συμμετασχόντας εἰς τό βαρύτατον πένθος μας ἐπί τῇ ἀπωλείᾳ τῆς λατρευτῆς μας μητρός ἀδελφῆς θείας καί μάμμης

ΚΟΥΛΑΣ ΕΥΑΓΓΕΛΙΟΥ

Θερμῶς εὐχαριστοῦμεν
ΤΑ ΤΕΚΝΑ: ΟΙ ΑΔΕΛΦΟΙ ΟΙ ΑΝΕΨΙΟΙ ΟΙ ΕΓΓΟΝΟΙ ΟΙ ΛΟΙΠΟΙ ΣΥΓΓΕΝΕΙΣ

ΚΗΔΕΙΑ

Τήν σεβαστήν καί ἀγαπημένην μας θείαν

ΕΛΙΣΣΑΒΕΤ χήρα ΓΕΩΡΓ. ΙΩΡΔΑΝΙΔΟΥ

ΕΤΩΝ 84

θανοῦσαν κηδεύομεν σήμερον Τρίτην καί ὥραν 11ην πμ ἐκ τοῦ Ἱεροῦ Ναοῦ Αγ. Κωνσταντίνου καί Ἑλένης Ἀρόης Πατρῶν

ΟΙ ΑΝΕΨΙΟΙ Ἀβραάμ καί Ἔλλη Παπαδοπούλου Νικόλαος, Ἑλένη Παπαδόπουλοι ΟΙ ΛΟΙΠΟΙ ΣΥΓΓΕΝΕΙΣ
Γραφ Τελετῶν ΑΝΤΩΝ ΧΑΡΙΤΑΤΟΥ - Κορίνθου 262 - Βότση τηλ. 277 — 760, 271—033

ΠΕΝΘΗ

Τόν πολυαγαπημένον μας υἱόν, ἀδελφόν, ἔγγονον, ἀνεψιόν καί ἐξάδελφον

ΧΑΡΑΛΑΜΠΟΝ ΜΑΤ. ΠΑΠΑΜΑΤΘΑΙΟΥ

ΜΑΘΗΤΗΝ ΓΥΜΝΑΣΙΟΥ
(ΕΤΩΝ 17)

Θανόντα ἐκηδεύσαμεν χθές Κυριακήν 6—7—75 καί ὥραν 6ην μ.μ. ἐκ τοῦ Ἱεροῦ Ναοῦ τῶν Ἀγγέλων (Α' Νεκροταφείου) Πατρῶν

ΟΙ ΠΟΝΕΜΕΝΟΙ ΓΟΝΕΙΣ: Ματθαῖος καί Πηνελόπη Παπαματθαίου Ο ΑΔΕΛΦΟΣ: Νικόλαος Μ. Παπαματθαίου
ΟΙ ΠΑΠΠΟΙ: Ζωή καί Κων)νος Προκάκης, Νίτσα Παπαματθαίου, Ξανθή Κουνάδη ΟΙ ΘΕΙΟΙ ΟΙ ΕΞΑΔΕΛΦΟΙ
ΟΙ ΛΟΙΠΟΙ ΣΥΓΓΕΝΕΙΣ
Συλλυπητήρια ἐδέχθημεν ἐν τῷ Ἱερῷ Ναῷ
Γραφεῖον Τελετῶν ΚΩΣΤΑ Ι. ΧΑΡΙΤΑΤΟΥ Πατρέως 84 Ἔναντι παλαιᾶς Νομαρχίας τηλ 277—006 275—858