ΘΑ ΠΡΑΓΜΑΤΟΠΟΙΗΘΟΥΝ ΤΗΝ 15ην ΚΑΙ 20ην ΙΟΥΛΙΟΥ

ΕΚΔΗΛΩΣΕΙΣ ΕΙΣ ΚΥΠΡΟΝ ΔΙΑ ΤΑΣ ΘΛΙΒΕΡΑΣ ΕΠΕΤΕΙΟΥΣ

Ο κ. ΜΑΥΡΟΣ ΘΑ ΟΜΙΛΗΣΗ ΕΙΣ ΣΥΛΛΑΛΗΤΗΡΙΟΝ

ΛΕΥΚΩΣΙΑ 8 — Ὑπὸ τὴν πραξδρίαν τοῦ ἀρχιεπισκόπου Μακαρίου εἶχον κοινὴν σύσκεψιν χθὲς τὸ ἀπόγευμα τὸ ὑπουργικὸν συμβούλιον ὡς καὶ τὰ μέλη τῆς Βουλῆς

Εἰς ἀνακοίνωσιν ποὺ ἐξεδόθη μετὰ τὴν σύσκεψιν ἀναφέρεται ὅτι ἐξητάσθη ἡ σημερινὴ κατάστασις εἰς τὴν νῆσον καὶ αἱ προοπτικαί ποὺ διαγράφονται διὰ τὸ Κυπριακόν

Συνεζητήθη ἐπίσης τὸ θέμα τῶν ἐκδηλώσεων ποὺ θὰ γίνουν διὰ τὴν ἐπέτειον τοῦ πραξικοπήματος καὶ τῆς Τουρκικῆς εἰσβολῆς

Σχετικῶς μὲ τὰς προσπαθείας ὁ Κυπριακοῦ ὑπάρχουν πληροφορίαι ὅτι κατὰ τὴν ἀνταλλαγὴν ἀπόψεων διεπιστώθη ὅτι εἶναι προβληματική ἡ πραγματοποίησις καὶ ἡ θετική ἔκβασις τῆς γ' φάσεως τῶν συνομιλιῶν τῆς Βιέννης ἐξ αἰτίας τῆς Τουρκικῆς ἀδιαλλαξίας

Ὁπωσδήποτε ἐτονίσθη ὅτι ἡ Ἑλληνική πλευρὰ εἶναι ἑτοίμη νὰ προσέλθη εἰς τὰς συνομιλίας μὲ καλὴν θέλησιν

Σχετικῶς μὲ τὰς ἐκδηλώσεις διὰ τὰς δύο ἐπετείους τοῦ πραξικοπήματος καὶ τῆς Τουρκικῆς εἰσβολῆς ἀπεφασίσθησαν τὰ ἀκόλουθα:

Τὴν 15ην Ἰουλίου ἐπέτειον τοῦ πραξικοπήματος ἔκτακτος συνεδρίασις τῆς Βουλῆς καὶ μετὰ ἀπὸ τὰς σχετικὰς ὁμιλίας θὰ ἐκδοθῇ ψήφισμα καὶ κατόπιν οἱ βουλευταὶ καὶ θὰ μεταβοῦν εἰς τὸ οἴκημα τῆς Ἀρχιεπισκοπῆς μαζὶ μὲ τὸν λαὸν διὰ προσκύνημα

Τὴν 20ὴν Ἰουλίου ἐπέτειον τῆς Τουρκικῆς εἰσβολῆς ὁ Πρόεδρος Μακάριος θὰ ὁμιλήσῃ εἰς συγκέντρωσιν

Ἄλλαι ἐκδηλώσεις δὲν θὰ γίνουν

Ἡ Κυβέρνησις καὶ τὰ κόμματα θὰ καταβάλουν κάθε προσπάθεια διὰ νὰ ἀποφεύχθοῦν ὁποιαδήποτε ἐπεισόδια, ποὺ εἶναι δυνατὸν νὰ ἐκμεταλλευθοῦν ἐχθροί τῆς Κύπρου.

Οἱ ἐκδηλώσεις προβλέπονται παλλαϊκαὶ κατ' αὐτὰς δὲ ὁ Κυπριακὸς Ἑλληνισμὸς θὰ διαδηλώσῃ ἐκ νέου τὴν ἀπόφασιν του, νὰ συνεχίσῃ τὸν δίκαιον ἀγῶνα του διὰ τὴν ἀπελευθέρωσιν τῶν κατεχομένων ἐδαφῶν.

Ὅπως ἐγνώσθη ἀπὸ ἔγκυρη πηγή, ὁ ἀρχηγὸς τῆς ΕΚΝΔ κ. Γ. Μαῦρος θὰ ἀφιχθῇ εἰς τὴν Κύπρον περὶ τὴν 17 τρεχαντος ἐπὶ κεφαλῆς ὁμάδος βουλευτῶν ἀπὸ ὅλα τὰ κόμματα.

Κατὰ τὰς ἰδίας πληροφορίας ὁ κ. Μαῦρος θὰ προσφωνήσῃ τὸ συλλαλητήριον ποὺ θὰ συγκροτηθῇ εἰς τὴν Λευκωσίαν τὴν 20 Ἰουλίου

ΣΩΜΑΤΕΙΟΝ ΚΑΤΑΣΤΗΜΑΤΑΡΧΩΝ ΚΟΥΡΕΩΝ ΚΑΙ ΚΟΜΜΩΤΩΝ «Η ΑΓΙΑ ΤΡΙΑΣ»

ΑΝΑΚΟΙΝΩΣΙΣ

Γενομένων ἀρχαιρεσιῶν τὴν 2αν Ἰουλίου 1975 τοῦ ὡς ἄνω Συλλόγου ἐξελέγησαν οἱ κάτωθι:

1) Κόκκινος Γεώργιος Πρόεδρος
2) Ἡλιόπουλος Σωκράτης Ἀντιπρόεδρος
3) Πέττας Δημήτριος Γεν. Γραμματεύς
4) Κουμπουρλῆς Διονύσιος Ταμίας

Σύμβουλοι

5) Γεωργίου Ἀνδρέας
6) Βρυώνης Νικόλαος
7) Δημητρόπουλος Γεωργ.
8) Κυριακόπουλος Διον.
9) Μπερέτης Νικόλαος
10) Μουρούτης Αθαν.
11) Κούτσης Σπύρος

ΣΥΝΔΕΣΜΟΣ ΒΙΟΜΗΧΑΝΩΝ ΠΕΛΟΠΟΝΝΗΣΟΥ ΚΑΙ ΔΥΤ. ΣΤΕΡΕΑΣ ΕΛΛΑΔΟΣ ΕΔΡΑ ΠΑΤΡΑΙ

Ἀριθμ. πρωτ. 136

ΠΡΟΣΚΛΗΣΙΣ ΓΕΝ. ΣΥΝΕΛΕΥΣΕΩΣ ΤΩΝ ΜΕΛΩΝ ΤΟΥ ΣΥΝΔΕΣΜΟΥ

Καλοῦνται τὰ Μέλη τοῦ Συνδέσμου Βιομηχάνων Πελοποννήσου καὶ Δυτικῆς Στερεᾶς Ἑλλάδος εἰς Ἔκτακτον Γενικὴν Συνέλευσιν, ἥτις θὰ πραγματοποιηθῇ τὴν 21ην Ἰουλίου 1975 καὶ ὥραν 8 μ.μ. εἰς τὰ Γραφεῖα τοῦ Συνδέσμου μας (Κορίνθου 190—192) μὲ τὰ ἑξῆς θέματα:

1. Ἔκθεσις πεπραγμένων τῆς Διοικήσεως κατὰ τὸ 1974
2. Οἰκονομικὸς ἀπολογισμὸς τῆς Διοικήσεως τοῦ Συνδέσμου ἔτους 1974 καὶ ἔλεγχος ἐπὶ τῶν Ἐλεγκτῶν αὐτοῦ.
3. Ἐκλογὴ νέου (δεκαμελοῦς) Διοικητικοῦ Συμβουλίου καὶ (τριμελοῦς) Ἐξελεγκτικῆς Ἐπιτροπῆς
4. Προϋπολογισμὸς ἐσόδων— ἐξόδων 1975.
5. Ἔγκρισις τῆς ἐκθέσεως πεπραγμένων, τοῦ οἰκονομικοῦ ἀπολογισμοῦ τῆς ἐκ θέσεως τῶν Ἐλεγκτῶν τοῦ προϋπολογισμοῦ καὶ ἀπαλλαγὴ τοῦ Διοικητικοῦ Συμβουλίου ἀπὸ πάσης εὐθύνης.

Ἐν περιπτώσει μὴ ἐπιτεύξεως ἀπαρτίας, δι' ἣν ἀπαιτεῖται συμφώνως τῷ Καταστατικῷ ἡ παρουσία τοῦ 1)3 τουλάχιστον τῶν Μελῶν ἡ Γενικὴ Συνέλευσις θὰ πραγματοποιηθῇ τὴν ἑπομένην Δευτέραν 28ην Ἰουλίου 1975 εἰς τὸν αὐτὸν τόπον καὶ τὴν αὐτὴν ὥραν.

Ο ΠΡΟΕΔΡΟΣ
ΑΛ. ΑΝΤΩΝΟΠΟΥΛΟΣ
Ο ΓΕΝ. ΓΡΑΜΜΑΤΕΥΣ
ΔΙΟΝ. ΚΑΖΑΓΛΗΣ

ΠΕΡΙΛΗΨΙΣ ΔΙΑΚΗΡΥΞΕΩΣ

Ἡ Ἕνωσις Γεωργικῶν Συνεταιρισμῶν Πατρῶν προκηρύσσει μειοδοτικὸν διαγωνισμὸν διὰ τὴν μετατροπὴν τῶν μηχανισμῶν ἀσφαλείας 21 σιδηροπαραθύρων ἀερισμοῦ τῆς Α' Σιταποθήκης της ἐν Κάτω Ἀχαΐᾳ λόγῳ παλαιώσεως προηγουμένων τοιούτων.

Προσφοραὶ γίνονται δεκταὶ μέχρι τὴν 12.00 ὥραν τῆς 18ης Ἰουλίου 1975 ἡμέραν Παρασκευὴν εἰς τὰ Γραφεῖα τῆς Ἑνώσεως Παντανάσσης 3—Πάτραι. Δύνανται οἱ μειοδόται τὰς πρωΐας ὥρας ὅπως ἐπισκεφθοῦν τὸ κτίριον ἐν Κ. Ἀχαΐᾳ. Τὰ ἔξοδα δημοσιεύσεως βαρύνουν τὸν τελευταῖον μειοδότην.

ΕΚ ΤΗΣ ΕΓΣ ΠΑΤΡΩΝ

ΠΕΡΙΛΗΨΙΣ ΔΙΑΚΗΡΥΞΕΩΣ

Ἡ Ἕνωσις Γεωργικῶν Συνεταιρισμῶν Πατρῶν προκηρύσσει μειοδοτικὸν διαγωνισμὸν διὰ τὴν προμήθειαν 100.000 ἐκτυπωμένων ἐτικετῶν ἐμφιαλωμένων οἴνων καὶ 200.000 ἐπιστηθίων διὰ τὰς ἀνάγκας τοῦ ἐμφιαλωτηρίου της.

Προφοραὶ γίνονται δεκταὶ μέχρι τῆς 12.00 ὥρας τῆς 18 Ἰουλίου 1975 ἡμέραν Παρασκευὴν εἰς τὰ Γραφεῖα τῆς Ἑνώσεως Παντανάσσης 3 — Πάτραι. Τεῦχη διακηρύξεως παρέχονται εἰς τὴν ἄνω τέρω διεύθυνσιν.

Τὰ ἔξοδα δημοσιεύσεως βαρύνουν τὸν τελευταῖον μειοδότην.

ΕΚ ΤΗΣ ΕΓΣ ΠΑΤΡΩΝ

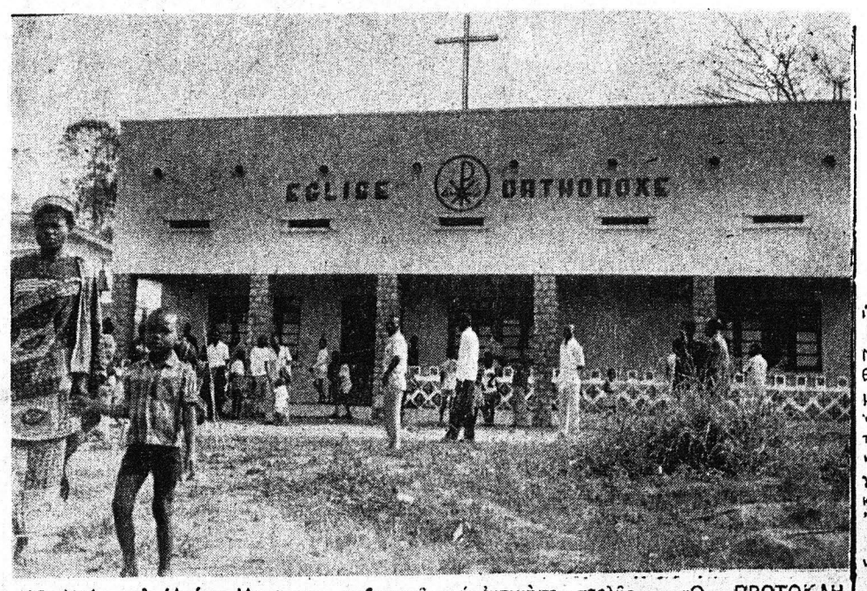

Ὁ Ναὸς τοῦ Ἁγίου Ἀνδρέου εἰς τὴν Κανάγκα τοῦ Ζαΐρ (πρώην Κογκὸ) ἔργον καὶ Ἱεραποστολικὸν Κέντρον τοῦ πανοσ. Ἀρχιμ. π. Χαρίτωνος Πνευματάκι, ποὺ πρὶν δύο ἀκριβῶς χρόνια (9—7—1973) ξεκίνησε ἀπὸ τὴν Πάτρα διὰ νὰ μεταδώσῃ τὸ κήρυγμα τοῦ Εὐαγγελίου εἰς τοὺς μαύρους ἀδελφοὺς τῆς Ἀφρικῆς

Τὸ κτίριον τοῦ Ναοῦ ποὺ πρῶτα ἦταν οἰκία παρεχωρήθη ἀπὸ τὰς Ἀρχὰς τοῦ Κράτους, ὡς ἄμπρακτος ἐκδήλωσις σεβασμοῦ καὶ ἐκτιμήσεως πρὸς τὴν Ὀρθοδοξίαν καὶ τὸν ἀκούραστον π. Χαρίτωνα, ποὺ περιβάλλεται μὲ πολλὴ ἀγάπη ἀπὸ τοὺς ἰθαγενεῖς.

Ἡ διαμόρφωσις καὶ ἀνακαίνισις τοῦ Ναοῦ, ἡ ἀγιογράφησις καὶ ὁ ἐμπλουτισμός του εἰς εἰκόνας, ἱερὰ σκεύη καὶ ἄμφια, ὀφείλεται εἰς τὰς αὐθορμήτους καὶ ἀξιολόγους προσφορὰς τῶν συμπολιτῶν μας, ποὺ ἀνταπεκρίθησαν θερμὰ εἰς τὴν ἐκκλησιν τοῦ Συλλόγου Ὀρθοδόξου Ἐξωτερικῆς Ἱεραποστολῆς «Ο ΠΡΩΤΟΚΛΗΤΟΣ» καὶ ἐξακολουθοῦν νὰ ἐνισχύουν τὴν συνεχιζομένην Ἱεραποστολικὴν προσπάθειαν ποὺ μὲ τὴν χάριν τοῦ Θεοῦ, συνεχῶς ἐπεκτείνεται

Ὡστόσον ὑπάρχει ἀκόμη ἀνάγκη συμπαραστάσεως, ὄχι μόνον δι' ὑλικῶν μέσων, ποὺ εὔκολα παρέρχονται, ἀλλὰ κυρίως ἀφιερωμένων ψυχῶν ποὺ θὰ ὑπακούσουν εἰς τὴν θεῖαν ἐντολὴν «πορευθέντες μαθητεύσατε πάντα τὰ ἔθνη...» καὶ ἡρωϊκὰ θὰ πορευθοῦν εἰς τὸν δρόμον τῆς ἀγάπης καὶ τῆς θυσίας

Η ΕΞΕΤΑΣΙΣ ΤΩΝ ΣΠΟΥΔΑΣΤΡΙΩΝ

ΣΥΝΕΧΕΙΑ ἐκ τῆς 1ης σελ.

τὸν τὸν γραμματέα. Δὲν ἀπογυμνώνεται ἐκεῖ. Αὐτὸ τὸ πρᾶτεις καθ' ὁ μέτρον εἶναι ἰατρικῶς ἀναγκαῖον μόνον ἐνὸς πιον τοῦ ἰατροῦ, ὁ ὁποῖος ἰατρὸς εὑρίσκεται ἀκριβῶς ἀπέναντι, ὅπου, ἐπαναλαμβάνομεν, αἱ σπουδάστριαι ἔχουν ἐστραμμένην τὴν πλάτην.

Ἂς σημειωθῇ δὲ ὅτι ἡ τοιαύτη ἐξέτασις εἶναι ἐπιστημονικῶς ἐπιβεβλημένη καὶ ὑπὸ τοῦ ΝΟΜΟΥ καθωρισμένη, δοθέντος ὅτι ἂν μία σπουδάστρια φέρῃ κάποιαν σωματικὴν ἀνωμαλίαν ἢ παραμόρφωσιν, αὐτὸ δὲν εἶναι δυνατὸν νὰ φανῇ παρὰ μόνον χωρὶς ἐνδύματα. Εἰς τὸ σημεῖον αὐτὸ ἡ «ἀπογυμνωθεῖσα» ντύνεται καὶ πάλιν. Καὶ ἀφοῦ ντυθῇ, τότε καὶ μόνον προχωρεῖ πρὸς τὰ λοιπὰ μέλη τὰ ὁποῖα ἵστανται ἔνα ἕνα χωριστὰ εἰς τὰς τέσσαρας πλευρὰς τῆς αἰθούσης ὥστε νὰ μὴ δίδεται καθολικὴ ἐξέτασις ἡ ἐντύπωσις τῆς παρελάσεως ἐνώπιον ἐπιτροπῆς, ὡς κακῶς κάκιστα ἀφέθη νὰ νοηθῇ ἀπὸ τὰ σκανδαλοθηρικὰ καὶ πρὸ παντὸς ἀνεύθυνα δημοσιεύματα.

✶

Τίθεται καὶ τὸ ἐρώτημα: Διατί δὲν τοποθετεῖται ἕνα παραβάν; Ἡ ἀπάντησις εἶναι ἡ ἑξῆς: Πρῶτον διότι δὲν ὑπάρχει λόγος, ἀφοῦ αἱ σπουδάστριαι οὔτε κατὰ τὴν «ἀπογύμνωσιν» φαίνονται. Δεύτερον: διότι, ἂν ὑπῆρχε παραβάν θὰ εἰργάζετο τότε ἡ φαντασία. Καὶ ἀσφαλῶς ἀναλογίζεται τις εἰς ποίαν δεινὴν θέσιν θὰ περιηρχετο ἕνας ἰατρός, ἐὰν μία σπουδάστρια εἴτε ὑγιὴς εἴτε ὄχι κατὰ τὰς φρένας, ἰσχυρίζετο ἀναληθῶς ὅτι ἡ ἰατρικὴ ἐξέτασις, τὴν ὁποίαν ὑφίστατο, ἦτο πέραν πάσης ἰατρικῆς δεοντολογίας. Ποίου τὴν μαρτυρίαν θὰ ἐπεκαλεῖτο ὁ ἰατρὸς διὰ νὰ πείσῃ π.χ. ὅτι ἡ νεᾶνις ἰσχυρίζετο τὶς οἶδε διὰ ποίους λόγους ποίας ἀναληθείας;

Ὅταν δὲ ἡ ψευδολογία φθάνει μέχρι τοῦ σημείου νὰ γράφεται ὅτι νεᾶνιδες ἐλιποθύμησαν ἐνῷ ΟΥΔΕΜΙΑ ἐνέφανίσθη εἰς τοιαύτην κατάστασιν ἕνεκεν ἐντολῆς πρὸς αὐτὴν νὰ ἀφαιρέσῃ τὸ ἄνω ἔνδυμάτης, ἵνα ἐξετασθῇ ἰατρικῶς φαντάζεται τις τί θὰ ἠδύνατο νὰ λεχθῇ ἐὰν ἡ ἐξέτασις ἐγένετο ὀπισθεν παραβάν. Καὶ ἂν ἡ φήμη κυκλοφορήσῃ ἄντε τότε νὰ τὴν διαψεύσῃς!

Σημειωθήτω ὅτι τὴν τοιαύτην ἐξέτασιν κατὰ τὴν τελευταίαν πενταετίαν τὴν ἔχουν ὑποστῆ περὶ τὰς 3.000 σπουδάστριαι καὶ ὅτι μέχρι τοῦδε ΟΥΔΕΜΙΑ ἐξ αὐτῶν διετύπωσε ποτὲ καὶ τὴν παραμικρὰν ὑποψίαν καὶ ὄχι κἂν κατηγορίαν. Πῶς ἄλλωστε ἦτο τοῦτο δυνατόν!

✶

Ἂς σημειωθῇ ἐπίσης ὅτι αἱ μαθήτριαι δὲν ἐξέρχονται τῆς αἰθούσης ἔνθα ἐξετάζονται βάσει τοῦ Νόμου, μίαμία, ἀλλὰ ὅλαι μαζὶ καὶ φυσικὰ ἀφοῦ ἐνδυθοῦν καθὼς πρέπει.

Πάντα ταῦτα πέραν τοῦ ὅτι δὲν θὰ ἔπρεπε μὲ τόσην σπουδὴν νὰ θίγωνται ὑπολήψεις καὶ νὰ δημοσιεύωνται ἀνακριβέσταται ὑπερβολαὶ καὶ διαστρεβλώσεις εἰς βάρος ἐκπαιδευτικῶν λειτουργῶν, οἱ ὁποῖοι εἶναι γνωστοὶ μόνον διὰ τὸ ἐξαίρετον ἦθος καὶ τὴν ἐπαγγελματικὴν ἱκανότητα καὶ ὑπευθυνότητα. Καὶ ὑπευθυνοι φυσικὰ διὰ τὰς ἀναληθείας καὶ τὰς ὑπερβολὰς δὲν εἶναι ὁ ἕνας γονεὺς, ὁ ὁποῖος ἐδημοσιογράφησεν ἐπηρεασμένος ἀπὸ ὅσα τοῦ μετέφερον καὶ ὁ ὁποῖος δυνατὸν ὡς γονεὺς νὰ ἔχῃ ἐλαφρυντικὰ ἀλλὰ ὅλοι οἱ ἄλλοι, οἱ ὁποῖοι ἔδωσαν προκειτάσεις χωρὶς νὰ ἀναζητήσουν τὴν ἀλήθειαν καὶ χωρὶς νὰ ἀκούσουν καὶ τὴν ἄλλην πλευράν. Θὰ πρέπει δὲ ἀσφαλῶς νὰ γνωρίζῃ ὁ δημοσιογραφήσας γονεὺς ὅτι τὰ μέλη τῆς ἐπιτροπῆς ὅταν εἶδον τὴν θυγατέρα του νὰ ἀποχωρῇ τῆς αἰθούσης ἔσπευσαν νὰ τὴν στοματήσουν καὶ νὰ τὴν πείσουν πατρικῶς καὶ μητρικῶς καὶ ὁπωσδήποτε μὲ στοργὴν καὶ ἐνδιαφέρον ὅτι δὲν ἔπρεπε νὰ φύγῃ, διότι ἂν ἔφευγε δὲν θὰ μποροῦσε νὰ δώσῃ ἐξετάσεις. Ἡ θυγάτηρ του πράγματι ἐπείσθη πρὸς στιγμὴν καὶ ἐπανῆλθεν εἰς τὴν γραμμὴν μὲ τὰς λοιπὰς σπουδαστρίας ἐνώπιον τοῦ ἰατροῦ. Πλὴν ὅμως ὅταν καὶ πάλιν ἦλθε ἡ στιγμὴ νὰ ὑποστῇ τὴν ἰατρικὴν ἐξέτασιν ἀφνιδίως καὶ πάλιν ἀπεχώρησε. Τοιοῦτον περιστατικὸν μὲ οὐδεμίαν ἄλλην μαθήτριαν.

ἔχει ποτὲ σημειωθῇ ἐπὶ σειρὰν ἐτῶν συναπτῶν. Οὔτε ἡ κόμη καὶ μὲ τὴν ἄλλην θυγατέρα του, ἡ ὁποία ναὶ μὲν δὲν συνέχισε πρὸ τινων ἐτῶν τὰς σπουδὰς της ὡς διδασκάλισσα καὶ αὐτή, ἀλλὰ ὄχι διὰ τὴν ἰδίαν αἰτίαν καὶ ὁπωσδήποτε οὐχὶ διότι εἶχεν ἀντιρρήσεις διὰ τὸν τρόπον τῆς ἰατρικῆς ἐξετάσεως. Περὶ πάντων δὲ αὐτῶν ὑπάρχουν γραπταί ΜΑΡΤΥΡΙΑΙ ὥστε νὰ μὴ δύναται νὰ ἀμφισβητηθῇ ἀπὸ τὰ ἀνωτέρω οὐδὲ ἓν «ἰὸτα».

Ἡ προσωρινὴ διοικοῦσα ἐπιτροπὴ τῆς Ἑνώσεως Ἰατρῶν βοηθῶν Πελοποννήσου εἰς ἀνακοίνωσίν της τονίζει μεταξὺ ἄλλων:

«Οἱ Νοσοκομειακοὶ ἰατροὶ βοηθοὶ Πελοποννήσου παραλληλα μὲ τοὺς ἄλλους συναδέλφους ὅλης τῆς Ἑλλάδος κατεβαίνουμε ἀπὸ σήμερα σὲ ἀπεργία διαρκείας ἀποφασισμένοι νὰ μὴ δεχθοῦμε ἄλλον ἐμπαιγμὸ ἀπὸ τὸ Ὑπουργεῖο Κοινωνικῶν Ὑπηρεσιῶν. Θέλουμε νὰ μάθῃ ὁ Ἑλληνικὸς Λαὸς ὅτι ἐπὶ 6 μῆνες ἐμεῖς οἱ Νοσοκομειακοὶ ἰατροὶ πήραμε πολλὲς ὑποσχέσεις ἀπὸ τὸν κ. Ὑπουργὸ μετὰ ἀπὸ ἐπαναλαμβανόμενες συζητήσεις καὶ ἀκούσαμε πάρα πολλὲς ἐπίσημες ἀνακοινώσεις ὅτι ἐπιλύθηκαν ὅλα τὰ αἰτήματά μας. Ἡ ἀλήθεια ὅμως εἶναι μία καὶ μόνο ὅτι κανένα πρόβλημα δὲν λύθηκε καὶ καμμιὰ προθεσμία δὲν τηρήθηκε.

Κάθε Ἕλληνας πολίτης μπορεῖ νὰ δῇ τὴν ἀλήθεια ὅταν ἐπισκεφθῇ τοὺς χώρους ποὺ ἐργάζονται οἱ Νοσοκομειακοὶ γιατροί.

Η ΔΡΑΣΤΗΡΙΟΤΗΣ ΤΟΥ ΟΤΕ

Ἡ δραστηριότης Ὀργανισμοῦ Τηλεπικοινωνιῶν τῆς Ἑλλάδος εἰς τὸν Νομὸν Ἀχαΐας κατὰ τὸν μῆνα Ἰούνιον 1975 εἶχεν ὡς ἑξῆς:

Ἐγένετο ἐπέκτασις τῶν Ἀστικῶν Κέντρων Σαγείκων καὶ Ροδοδάφνης κατὰ 100 καὶ 300 νέας παροχὰς ἀπὸ 7—6—75 καὶ 15—6—75 ἀντιστοίχως

Ἐνεκρίθησαν 405 αἰτήσεις παροχῆς Νέων Τηλεφωνικῶν Συνδέσεων

Συνεστήθησαν καὶ ἤρχισαν λειτουργοῦντα τὰ νέα Τηλεπ. Πρακτορεῖα Γκριτζαλέικα, Κεμπαλούκικα, Καβαριωτέικα, Παλαιόμυλος Αἰγ. μὲ ἀριθμοὺς κλήσεως 21334, 31284 31283 καὶ 81445 ἀντιστοίχως, καθὼς καὶ τὸ χειροκίνητον τοιοῦτον Παλαιολουκάς.

Μετετράπησαν εἰς αὐτόματα τὰ μέχρι τοῦδε χειροκίνητα Τηλεπ. Πρακτορεῖα Κολοκυθιάνικα καὶ Περιθώριον μὲ ἀριθμοὺς κλήσεως 31602 καὶ 31604 ἀντιστοίχως.

ΚΑΛΛΙΤΕΧΝΙΚΑΙ ΕΚΔΗΛΩΣΕΙΣ ΥΠΕΡ ΤΩΝ ΕΛΛΗΝΟΚΥΠΡΙΩΝ

Ὑπὸ τὴν προστασίαν τοῦ κ. Νομάρχου Ἀχαΐας δίδεται τὴν 23ην τρέχοντος καὶ ὥραν 9.15 εἰς τὸ Θέατρον «Λυρικὸν» καλλιτεχνικὴ βραδιὰ ὑπὲρ ἐνισχύσεως τῶν Κυπρίων προσφύγων.

Τὸ πλούσιον καὶ ποικίλον πρόγραμμα περιλαμβάνει ἔργα Ἑλλήνων καὶ Ξένων συνθετῶν καὶ τραγουδᾶ ἡ γνωστὴ ὑψίφωνος Ἀλίκη Χατζῆ στυλιανοῦ μὲ σύμπραξη τῆς Μουσικῆς τοῦ Δήμου Πατρέων ὑπὸ τὴν διεύθυνσιν τοῦ ἀρχιμουσικοῦ κ. Κ. Βαφειάδη.

Τὸ φιλόμουσον κοινὸν τῆς πόλεώς μας παρακαλεῖται νὰ τιμήσῃ τὴν ὡς ἄνω καλλιτεχνικὴν ἐκδήλωσιν ποὺ ἔχει ὡς σκοπὸν τὴν ἱερὰν ὑπόθεσιν τῆς Κύπρου μας.

Ἐκ τῆς Νομαρχίας

ΔΙΕΡΡΗΞΕΝ

ΟΙΚΟΝ ΑΝΟΧΗΣ

ΑΘΗΝαι Ἄγνωστος διέρρηξε Οἶκον Ἀνοχῆς εἰς τὴν ὁδὸν Κεραμέων 33 καὶ ἀφῆρε σὲ 500 δρχ ἀπὸ τὴν τηλεφωνικὴν συσκευήν, ἕνα ἀνεμιστήρα, 2250 δρχ ἕνα τηλύφωνον ἕνα μαγνητόφωνον δύο πορταλίφ 18 σεντόνια 22 πετσέτας καὶ 8 κουβέρτας.

Αἱ ἐργασίαι τοῦ Διεθνοῦς Συνεδρίου διὰ τὸ «Ἔτος τῆς Γυναίκας» προσεγγίζουν εἰς τὸ τέλος των, αἱ δὲ πάσης φυλῆς ἡλικίας καὶ ἐκπρόσωποι συνεδροι ἑτοιμάζουν τὰς ἀποσκευάς των, διὰ νὰ ἀναχωρήσουν ἐκ τῆς Πόλεως τοῦ Μεξικοῦ. Ἀνωτέρω, μία εὐτραφεστάτη ἀντιπρόσωπος ἀπὸ τὴν ἐξωτικὴν Κεϋλάνην καὶ μία ἰσχνοτάτη Εὐρωπαία

ΚΟΙΝΩΝΙΚΑ

ΛΗΞΙΑΡΧΕΙΟΝ

ΓΕΝΝΗΣΕΙΣ

Ἡ κ. Νικολίτσα Ἀνδρ. Ἀγγελοπούλου ἔτεκε θῆλυ

Ἡ κ. Ἀρχοντούλα Δημ Χασάπη ἔτεκε θῆλυ

Ἡ κ. Μαρία Ἀναστ. Κολοκύθα ἔτεκεν ἄρρεν

Ἡ κ. Ἀγγελικὴ Γεωργ. Παπασωπήριου ἔτεκε θῆλυ

Ἡ κ. Πελαγία Πέτρ. Ἀνδριανοῦ ἔτεκεν ἄρρεν

Ἡ κ. Γιαννούλα Γεωργ. Τζελέπη ἔτεκεν ἄρρεν

Ἡ κ. Νικολίτσα Νικ. Δημακοπούλου ἔτεκεν ἄρρεν

ΓΑΜΟΙ

Νικόλαος Ἀξιώτης —Μαρία Παπαστεφάνου ἐτέλεσαν τοὺς γάμους των

Βασίλειος Κοσμαρίκος —Μαρία Ἀξαρλῆ ἐτέλεσαν τοὺς γάμους των

Χρῆστος Χριστοφιλόπουλος —Διαμάντω Πεφάνη ἐτέλεσαν τοὺς γάμους των

Φώτιος Καρφίτσας —Γαρυφαλλιὰ Καλυβᾶ ἐτέλεσαν τοὺς γάμους των

Εὐστάθιος Μιχαλᾶς —Θεοδώρα Μιχάκου ἐτέλεσαν τοὺς γάμους των

ΘΑΝΑΤΟΙ

ΕΛΙΣΑΒΕΤ ΙΟΡΔΑΝΙΔΟΥ ἐτῶν 84

ΚΑΤΑΘΕΣΕΙΣ

Τὸ προσωπικὸν τοῦ Ὑποκαταστήματος τῆς Ἐθνικῆς Τραπέζης (Πλατείας Τριῶν Συμμάχων) κατέθεσε τὰ κάτωθι ποσὰ εἰς μνήμην Χαραλάμπους Παπαματθαίου:

Δρχ. 1.775 —ὑπὲρ τοῦ Ἑλληνικοῦ Ἐρυθροῦ Σταυροῦ

Δρχ. 1.775 ὑπὲρ τοῦ Ἀσύλου Ἀνιάτων.

ΑΠΟΛΕΣΘΗ

ΧΑΡΤΟΦΥΛΑΞ ΜΕ ΛΕΦΤΑ

Μεταβὰς εἰς τὴν Ὑποδιεύθυνσιν Γενικῆς Ἀσφαλείας ὁ κ. ΤΣΟΥΤΣΑΝΗΣ ἐτῶν 41 κάτοικος Πατρῶν, Γραπηριοῦχος βενζίνης, ἐδήλωσεν ὅτι ἀπώλεσεν ἐντὸς τῆς πόλεως καὶ κατὰ τὴν διαδρομὴν του δι' αὐτοκινήτου ἐκ τῆς οἰκίας Ἰκτίνου 15 — Φιδείου — Ἀμερικῆς — Ἕλληνος Στρατιώτου — Μουρούζη — Ρ. Φερραίου—Σατωβριάνδου Κορίνθου ἔνθα τὸ πρατήριόν του Βενζίνης, χαρτοφύλακα, περιέχοντα τὸ χρηματικὸν ποσὸν τῶν 55.000 δρχ 90 δολλάρια ΗΠΑ, κουπόνια βενζίνης καὶ τοιαῦτα τῆς Ἑταιρείας Πετρογκάζ, ἀξίας 90.000 δρχ., δύο βιβλιάρια ταμιευτηρίου περιέχοντα εἰς καταθέσεις τὸ χρηματικὸν ποσὸν τῶν 260.000 δρχ. ὡς καὶ διαφόρους σημειώσεις, δελτίον Ἀστυνομικῆς ταυτότητος του καὶ δίπλωμα ἱκανότητος ὁδηγοῦ αὐτοκινήτου

ΑΠΕΡΓΙΑ ΙΑΤΡΩΝ

ΣΥΝΕΧΕΙΑ ἐκ τῆς 1ης σελ.

περγία θὰ ἀρχίσῃ ἀπὸ σήμερον τὴν πρωΐαν εἰς ὅλα τὰ νοσοκομεῖα τῆς χώρας καὶ ὅτι αὔριον τὴν 10ην π.μ. θὰ γίνῃ εἰς τὸ θέατρον τ'Ἀκροπόλ» συγκέντρωσις τῶν νοσοκομειακῶν ἰατρῶν διὰ νὰ ληφθοῦν ἀποφάσεις σχετικῶς μὲ τὴν πορείαν τῆς ἀπεργίας

Ἐκπρόσωπος τῆς Ἐπιτροπῆς ἀνεκοίνωσεν ἐπίσης ὅτι σήμερον ἔγινεν εἰς ὅλα τὰ νοσοκομεῖα συνελεύσεις τῶν ἰατρῶν καὶ ἀπεφασίσθη νὰ ὀργανωθοῦν ὁμάδες ἐφημερίου διὰ νὰ ἀντιμετωπίσουν τὰ ἔκτακτα περιστατικὰ κατὰ τὴν διάρκειαν τῆς ἀπεργίας

Τέλος ἀπὸ τῆς πλευρᾶς τοῦ Ὑπουργείου Κοινωνικῶν Ὑπηρεσιῶν ἀνεκοίνωσεν ὅτι αἱ ἁρμόδιοι ὑπηρεσίαι ἔχουν λάβει ὅλα τὰ ἀπαραίτητα μέτρα διὰ νὰ ἐξασφαλισθῇ ἡ νοσηλεία τῶν ἀσθενῶν κατὰ τὴν διάρκειαν τῆς ἀπεργίας

ΠΡΟΕΦΥΛΑΚΙΣΗ

ΑΘΗΝαι Μετὰ τὴν ἀπολοίγιαν του ἐκρίθη χθὲς προφυλακιστέος ὁ κάστυνόμος Ὀδ. Σπανὸς ὅστις κατηγορεῖται διὰ βασανισμοὺς κατὰ τὴν διάστορίαν.

ΣΗΜΕΡΟΝ: ΑΠΟΛΛΩΝ-ΙΩΝΙΚΟΣ Ν.

ΣΥΝΕΧΕΙΑ ἐκ τῆς 5ης σελ.

σὲ ἄλλο σύλλογο ἐργασία ἀποδεικνύοντας συγχρόνως τὸ πόσο περιζήτητος εἶναι. Μὲ τὸ νὰ ἐπιμένῃ νὰ ἐργασθῇ στὴν ΠΠΕΠ δίδει ἀφορμὴν εἰς σχόλια

Ρ

Ὁ Ἀπόλλων Πατρῶν σήμερα τὸ βράδυ (8.30 μ.μ.) στὸ γήπεδό του δίδει τὸν τρίτο κατὰ σειρὰν ἀγῶνα του διὰ τὸ πρωτάθλ. μπάσκετ Β' ἐθνικῆς μὲ ἀντίπαλο τὸν Ἰωνικό.

Πανέτοιμος ὁ Ἀπόλλων κατέρχεται ἀποφασισμένος νὰ ἐπιτύχῃ ἕνα νικηφόρο ἀποτέλεσμα διὰ τοῦ ὁποίου θὰ διατηρήσῃ τὶς ἐλπίδες του γιὰ τὸν τίτλο.

Λόγῳ τοῦ ἰσχυροτάτου συγκροτήματος ποὺ διαθέτει ὁ Ἰωνικός, ὁ ἀγὼν προβλέπεται ἐκπάστας ἐνδιαφέρων ἀναμένεται δὲ ὅτι οἱ φιλαθλοί μας θὰ σπεύσουν γιὰ νὰ ἐνισχύσουν τὴν δύσκολη ποσοτικὰ θέσι τῶν παικτῶν τοῦ