ΠΑΡΑΣΚΕΥΗ
11
ΙΟΥΛΙΟΥ 1975
Εὐφημίας μεγαλομάρτυρος
ΕΤΟΣ 60ον ΑΡ ΦΥΛΛΟΥ 1778
ΤΙΜΗ ΦΥΛΛΟΥ ΔΡΑΧ 5
ΓΡΑΦΕΙΑ — ΤΥΠΟΓΡΑΦΕΙΑ
ΦΙΛΟΠΟΙΜΕΝΟΣ 27
ΤΗΛ. 277 384 275 352

ΗΜΕΡΗΣΙΟΣ ΚΗΡΥΞ ΠΑΤΡΩΝ

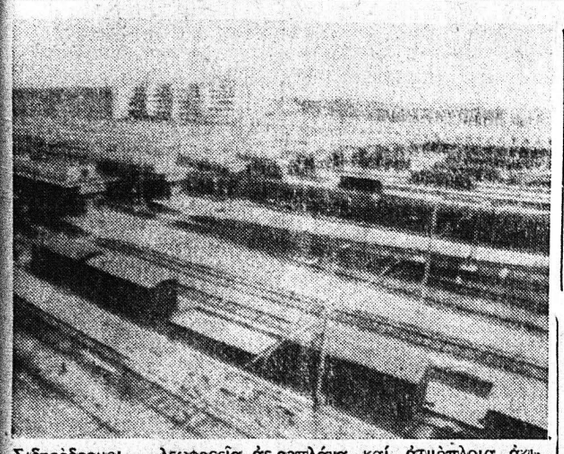

Σιδηρόδρομοι, λεωφορεῖα, ἀεροπλάνα καὶ ἀτμόπλοια ἀκινητοποιήθησαν προχθὲς εἰς ὁλόκληρον τὴν Ἰταλίαν κατὰ τὴν διάρκειαν τετραώρου ἀπεργίας, μὲ αἴτημα τὴν ἐφαρμογὴν νέας πολιτικῆς μεταφορῶν. Εἰς τὴν φωτογραφίαν μας μία ἄποψις τοῦ σταθμοῦ τῆς Ρώμης κατὰ τὴν διάρκειαν τῆς ἀπεργίας.

ΕΝΩ Η ΚΑΤΑΣΤΑΣΙΣ ΕΙΣ ΚΥΠΡΟΝ ΕΙΝΑΙ ΕΚΡΗΚΤΙΚΗ

ΤΟΥΡΚΙΚΗ ΠΡΟΚΛΗΣΙΣ ΕΙΣ ΤΟ ΑΙΓΑΙΟΝ

ΑΠΑΡΑΔΕΚΤΟΙ ΕΝΕΡΓΕΙΑΙ ΤΟΥ Κ. ΝΤΕΚΤΑΣ

ΑΘΗΝΑΙ Κάθ' ὅλας τὰς ἐνδείξεις καὶ ἀσχέτως τοῦ ὅτι ἀπὸ ἑλληνικῆς πλευρᾶς ὑπάρχει πλήρης ἑτοιμότης διὰ τὴν ἀντιμετώπισιν οἱουδήποτε ἐνδεχομένου, εἶναι φανερὸν, ὅτι οἱ Τοῦρκοι προβαίνουν τὰς τελευταίας ἡμέρας εἰς νέας προκλητικὰς ἐνεργείας διὰ παραβιάσεων ἀεροπλάνων των, τόσον εἰς τὴν Κύπρον, ὅσον καὶ εἰς τὸν ἐναέριον χῶρον τοῦ Αἰγαίου.

Συγκεκριμένως εἰς ἐφημερίδα τῶν Χανίων ἀνεγράφη χθὲς ὑπὸ τὸν τίτλον «Ἀεροπλάνα τῆς Βάσεως Ἀκρωτηρίου ἐξεδίωξαν προχθὲς τουρκικὰ ἀεροπλάνα ποὺ παραβιάσαν τὸν ἐναέριο χῶρο τοῦ Αἰγαίου» δημοσιεύεται ἡ ἀκόλουθος εἴδησις.

«Χθὲς στὴν ἀεροπορικὴ Βάση Ἀκρωτηρίου (Σούδας) διεπιστώθη συναγερμὸς ἔπειτα ἀπὸ τὴν ἐπισήμανση τουρκικῶν ἀεροπλάνων στὸν ἐναέριον χῶρο τοῦ Αἰγαίου.

Τ' ἀεροπλάνα αὐτὰ συμμετεῖχαν στὶς τουρκικὲς ἀσκήσεις ποὺ διεξέγονται αὐτὲς τὶς ἡμέρες στὰ τουρκικὰ παράλια.

Σύμφωνα μὲ τὶς ἴδιες πληροφορίες ὁλόκληρη ἡ Βάση ἐτέθη ἀμέσως σὲ πολεμικὴ ἑτοιμότητα, ἀπογειώθηκαν δὲ ἀμέσως πολεμικὰ ἀεροπλάνα μας τὰ ὁποῖα καὶ ἐκδίωξαν τὰ τουρκικὰ ποὺ πράγματι εἶχαν παραβιάσει τὸν ἑλληνικὸ ἐναέριο χῶρο.

Χαρακτηριστικῶς ἀναφέρεται ὅτι στὴν ἑλληνικὴ προειδοποιητικὴ ἐντολὴ ν' ἀπομακρυνθοῦν ἀμέσως, Τοῦρκος πιλότος ἀπήντησε: «Γιατί; Μήπως τὸ Αἰγαῖο εἶναι ἑλληνικὸ λιμάνι;» συγχρόνως, ὅμως μαζὶ μὲ τοὺς συναδέλφους του ἐτρέπετο εἰς φυγήν».

Ἐξ ἄλλου κατὰ πληροφορίας ἐκ Λευκωσίας ἡ Κυπριακὴ Κυβέρνησις ἐκάλεσε χθὲς τὰ μέλη τοῦ Συμβουλίου Ἀσφαλείας νὰ λάβουν ἐπειγόντως ἀποτελεσματικὰ μέτρα διὰ νὰ τεθῇ τέρμα εἰς τὰς συνεχεῖς παραβιάσεις τοῦ ἐναερίου χώρου τῆς Κυπριακῆς Δημοκρατίας ἀπὸ Τουρκικὰ μαχητικὰ ἀεροσκάφη προτοῦ ἡ ἔντασις, ἡ ὁποία ἀναπόφευκτα ἀγκοῦται συνεπείᾳ τῶν παρανόμων δραστηριοτήτων τῶν Τουρκικῶν δυνάμεων κατὰ χῆς, φθάσῃ εἰς ἐκρηκτικὸν σημεῖον.

Εἰς ἐπιστολήν του πρὸς τὸν Γενικὸν Γραμματέα τοῦ ΟΗΕ κ. Βαλντχάϊμ ὁ Ἀναπληρωτὴς μόνιμος ἀντιπρόσωπος τῆς Κύπρου εἰς τὸν ΟΗΕ ἀναφέρει ὅτι χθὲς τέσσερα μαχητικὰ ἀεριωθούμενα παρεβίασαν τὸν ἐναέριον χῶρον τῆς Κύπρου καὶ ὑπερέπτησαν εἰς σχηματισμοὺς τῆς περιοχῆς νοτίως τῆς ὁροσειρᾶς τοῦ Πεντεδακτύλου, καὶ ἰδιενήργησαν «ἐνθύσεις» ὑπεράνω τοῦ χωρίου Κιονέλι πολὺ πλησίον τῆς Λευκωσίας.

ΛΕΥΚΩΣΙΑ 10 Ἔγκυροι πολιτικοὶ κύκλοι ἀναφερόμενοι εἰς δηλώσεις τοῦ Τουρκοκυπρίου ἡγέτου Ντενκτὰς εἰς Λονδῖνον, ἐτόνιζον χθὲς ὅτι αἱ δηλώσεις αὐταὶ θεωροῦνται παντελῶς παράδεκτοι ἀπὸ τὴν Κυπριακὴν Κυβέρνησιν. Οἱ ἴδιοι κύκλοι προσέθετον ὅτι μὲ τὰς δηλώσεις αὐτὰς ὁ κ. Ντενκτὰς ἐξισώνει τὸ 18% τοῦ πληθυσμοῦ τῆς νήσου μὲ τὸ 82%

Ἡ ἐνέργεια τοῦ Τουρκοκυπρίου ἡγέτου νὰ ἀποκαλύψῃ δημοσίως τὰς προτάσεις του διὰ τὸ θέμα τῆς Κεντρικῆς Κυβερνήσεως προτοῦ τάς κοινοποιήσῃ πρὸς τὴν Ἑλληνοκυπριακὴν πλευρὰν, ἀποτελεῖ ἀπαράδεκτον ἐνέργειαν, ἡ ὁποία προφανῶς ἀποβλέπει εἰς τὴν παραπλάνησιν τῆς διεθνοῦς κοινῆς γνώμης.

Ἐκ τοῦ ὑπουργείου Ἐθνικῆς Ἀμύνης πάντως ἀνεκοινώθη ὅτι δὲν ἀνταποκρίνονται εἰς τὴν πραγματικότητα αἱ ἀνωτέρω πληροφορίαι, ὅτι δηλαδὴ Τουρκικὰ ἀεροπλάνα παρεβίασαν τὸν ἑλληνικὸν ἐναέριον χῶρον εἰς τὸ Αἰγαῖον πρὸ τριημέρου φθάσαντα μέχρι τῆς Κρήτης.

Ἡ βασίλισσα Τζουλιάνα εἰκονίζεται, ἀνωτέρω, ἐνῶ ἡ γεῖται, συμβολικῶς, ὁμάδος ποδηλατιστῶν. οἵτινες πραγματοποιοῦν τετραήμερον περιοδείαν ἀνὰ τὴν ἐπαρχίαν ἐπ' ὑπάμνησιν ὅτι τὸ ποδήλατον ἀποτελεῖ τὸ ἐθνικὸν «σπόρ» τῶν Ὁλλανδῶν. Ἡ Τζουλιάνα, παρὰ τὴν ἡλικίαν της διήνυσεν ἀπόστασιν 15 χιλιομέτρων Ἄς σημειωθῇ ὅτι τὸ ποδήλατον ἀρχίζει ἤδη νὰ κερδίζῃ ἔδαφος καὶ εἰς Πάτρας, μετὰ τὸν πρῶτον ἰδρύσαντα κ. Δημαρχον Πατρέων.

ΕΠΙΣΤΟΛΗ κ. ΔΗΜΑΡΧΟΥ

ΑΝΙΣΟΣ Η ΜΕΤΑΧΕΙΡΙΣΙΣ ΤΩΝ ΔΗΜΩΝ ΤΗΣ ΧΩΡΑΣ

Ἐκ μέρους τοῦ Δημάρχου κ. Θεοδώρου Ἀννίνου, ἐλάβομεν καὶ δημοσιεύομεν τὴν κάτωθι ἐπιστολήν:

Ἀγαπητὲ κ. Διευθυντά,

Στὸ χθεσινὸ φύλλο τῆς ἐφημερίδος σας μὲ τίτλο «ΔΙ ΑΤΙ ΜΟΝΟΝ ΕΙΣ ΚΟΡΙΝΘΟΝ» γράφετε ὅτι ὁ ὑπουργὸς Συντονισμοῦ κ. Π. Παπαληγαύρας ἐνέκρινε τὴν χορήγηση 30 ἑκατομμυρίων δραχμῶν πρὰς τὸν Δῆμον Κορίνθου καὶ μάλιστα πέντε ἑκατομμ. δι' ἔργα ὁδοποιΐας, ἄλλας δι' ἔργα ὑδρεύσεως κ. λ.π.

Ἀδυνατῶ νὰ συλλάβω τὴν περίπτωση παροχῆς τέτοιων κονδυλίων ὅταν μὲ βεβαίωσεν ὁ συμπολίτης ὑπουργὸς Ἐσωτερικῶν κ. Κ. Στεφανόπουλος, ὅτι μέχρι τέλους τοῦ 1975 εἶναι ΑΔΥΝΑΤΟΣ ἡ παροχὴ καὶ μιᾶς δραχμῆς πρὸς τοὺς Δήμους.

ΔΗΜΑΡΧΟΣ ΠΑΤΡΕΩΝ
ΘΕΟΔ. Κ. ΑΝΝΙΝΟΣ

Σ.Σ.: Ἐν ὄψει τῶν ἀνωτέρω δύο λύσεις ὑπάρχουν.

Ἡ μία εἶναι νὰ ὑπάρξῃ μία διάψευσις τῆς εἰδήσεως, τὴν ὁποίαν ὅμως, ἐπαναλαμβάνομεν μετέδωσεν τὸ ΕΙΡΤ εἰς τὸ δελτίον εἰδήσεων τὴν 10ην π.μ. ὥραν τῆς παρελθούσης Πέμπτης. Ἡ ἑτέρα λύσις εἶναι νὰ δοθοῦν μερικὰ ἑκατομμύρια (ὁπωσδήποτε περισσότερα ἀπὸ ἐκεῖνα τῆς Κορίνθου) καὶ εἰς τὸν Δῆμον Πατρέων. Κατὰ τὰ λοιπὰ ὁ κ. Ὑπουργὸς Συντονισμοῦ θὰ πρέπει τοῦ λοιποῦ νὰ ἐφαρμόζῃ τὴν ἴσην μεταχείρισιν. Ἐκτὸς ἂν μετὰ δύο χιλιοστὴ τετρίδας θὰ πρέπει νὰ ἀναβιώσῃ τὸ «οὐ παντὸς πλεῖν ἐς Κόρινθον!» Πλὴν τῶν.. Κορινθίων!

ΑΠΑΝΤΗΣΙΣ ΤΟΥ ΔΗΜΟΥ

ΕΙΣ ΕΠΙΚΡΙΣΕΙΣ ΔΙΑ ΤΗΝ ΥΔΡΕΥΣΙΝ

Ἐπὶ ἐπιστολῆς τοῦ κ. Προέδρου καὶ τοῦ κ. Γραμματέως τοῦ Συλλόγου Συνοικιῶν Προφήτου Ἠλιοῦ «ἡ Ἀλληλοβοήθεια» ἀνακοινοῦνται τὰ ἑξῆς ἀπὸ τὸ Γραφεῖον τοῦ κ. Δημάρχου:

1. —Αἱ ὡς ἄνω συνοικίαι ὑδροδοτοῦνται κανονικῶς κατὰ τὰς ὥρας 8—10 καὶ 17—19 ὡς καὶ πλημμελῶς 6—22, ἀναλόγως πρὸς τὴν κατανάλωσιν ὕδατος γενικῶς.

Μερικὲς ἐκ τῶν συνοικιῶν δὲ, ἀπὸ 6—14 καὶ 17—22 ὥρας.

Αὐτὰ ἔχουν ἀνακοινωθῆ διὰ τοῦ προγράμματος ὑδροδοτήσεως.

2. —Τμχὸν — περιωρισμένες εὐτυχῶς ἀκόμη —μικροαιωμαλίες, ὅταν γνωστοποιοῦνται στὴν ἁρμόδια ὑπηρεσία τοῦ Δήμου, διορθώνονται.

3. —Ἄλλες συνοικίες ὑδροδοτοῦνται ὀλιγώτερες ὧρες, καὶ ὑποφέρουν χωρὶς δημοσιεύσεις ἐπιστολῶν καὶ μάλιστα ἐπὶ ἀναριθμῶν πληροφοριῶν ὡς πρὸς τὸν προσδιορισμὸν τοῦ «ἁρμοδίου» τῆς ὑδρεύσεως.

4. —Κατὰ τὰ λοιπὰ, ἰσχύει ἡ προχθεσινὴ ἀνακοίνωση τοῦ κ. Δημάρχου, ἡ ὁποία δὲν περιελάμβανε μόνο τὰ περὶ ὑδροδοτεξαιμενῶν (ντεπόζιτα), ἀλλὰ προσδιώριζε καὶ τοὺς ΑΙΤΙΟΥΣ καὶ τὰ ΑΙΤΙΑ τοῦ κινδύνου τῆς παντελοῦς ἐλλείψεως ὕδατος μὲ συνέπειαι δέδεται —αὐτὸ ἀνακοινοῦται τώρα! —νὰ μείνουν τὰ ντεπόζιτα ἄδεια!

Οἱ αἴτιοι καὶ τὰ αἴτια, ὅπως προκύπτει ἀπ' τὴν ἀνακοίνωση τοῦ κ. Δημάρχου εἶναι καθαρῶς ΕΞΩΔΗΜΟΤΙΚΑ καὶ πρὸς τὴν κατεύθυνση αὐτὴ πρέπει νὰ στραφοῦν τὰ δέλη —ἔστω καὶ «εὐγνώμονα» —τοῦ κ. Προέδρου τοῦ Συλλόγου εἰ 'Αλληλοβοήθεια» κι ἔτσι θὰ βοηθηθῇ ἡ πόλη καὶ ὁ ἄχαρις ἀγώνας τοῦ φαληρισμένου καὶ ἐγκαταλελειμμένου ἀπὸ τὸ Κράτος Δήμου.

ΟΙ κ. Ν. ΒΓΕΝΟΠΟΥΛΟΣ ΕΙΣ ΤΑΣ ΠΑΤΡΑΣ

Ἀφιχθεὶς εἰς Πάτρας ὁ βουλευτὴς Ἀχαΐας κ. Ν. Βγενόπουλος θὰ δέχεται τοὺς φίλους του εἰς τὸ ἐνταῦθα πολιτικὸν γραφεῖον του.

ΜΕΤΑ ΠΡΟΣΦΑΤΟΝ ΜΟΛΙΣ ΕΠΙΣΚΕΨΙΝ

ΕΝΤΥΠΩΣΕΙΣ ΑΠΟ ΤΗΝ ΒΟΥΛΓΑΡΙΑΝ

ΤΗΣ κ. ΑΝΘΗΣ ΟΔΥΣΣΕΩΣ

3ον

Ἡ Βουλγαρία εἶναι ἡ χώρα ποὺ πρόσφατα ἄνοιξε τὰ σύνορά της στὸν διεθνῆ του ρισμὸ καὶ εἶναι φυσικὸ σ' αὐτὸν τὸν τομέα νὰ ἔχῃ ἀτέλειες. Τῆς λείπει εἰδικευμένο προσωπικὸ στὰ ξενοδοχεῖα καὶ ξενόγλωσσοι διερμηνεῖς, προσθέτοντας δὲ τὴν ἐπιφυλακτικότητα καὶ ἀδυσπιστία ποὺ ἔχει στὸ ξένο, δὲν εἶναι εὔκολο μόνος σου νὰ συζητήσῃς καὶ νὰ καταλάβῃς.

Φθάνοντας στὴ Σόφια μία ξεναγός, ἡ Βιολέττα, μᾶς ἀνέλαβε, μὴ μιλώντας ἄλλη γλῶσσα: Εἶχε διερμηνέα ἕνα Ἕλληνα φυγάδα, τὸν Γεώργο. Αὐτὴ φιλόλογος πανεπιστημίου, ἀπομελέτη, καταπτοημένη ὅμως εἰς ὅλα καὶ ἐξυπνη καὶ αὐτός πολιτικός μηχανικός ἀνέλαβαν τὴν ξενάγησί μας.

Ἔχοντας συνηθίσει στὴν αὐστηρὰ πειθαρχία καὶ τὰξι ποὺ ἐπικρατοῦν στὴν χώρα τους, ἀπὸ τὴν πρώτη στιγμή, ἡ Βιολέττα, προσπάθησε νὰ ἐπιβληθῇ, πρᾶγμα ὄχι εὔκολο γιὰ τὸν φιλελεύθερο καὶ δημοκρατικὸ χαρακτήρα μας. Τὸ ρίξαμε στὸ ἀστεῖο, διασκεδάσαμε μὲ τὸν τρόπο ποὺ μᾶς διηύθυνε ποὺ στὸ τέλος ἔγινε ἕνα μὲ μᾶς, ἄρχισε νὰ γελᾷ καὶ νὰ ἀστειεύεται.

Οἱ ἐρωτήσεις ἄρχισαν νὰ πέφτουν βροχή: Τιμάριθμος, σύστημα, παιδεία, ἰδεολογία, σοσιαλισμός. Ἔδινε πρόθυμα ἀπαντήσεις, σὲ μερικὰ ξέφευ Συνέχεια εἰς τὴν 5ην σελίδα

ΝΕΑ ΣΥΝΑΝΤΗΣΙΣ

ΚΑΡΑΜΑΝΛΗ ΚΑΙ ΝΤΕΜΙΡΕΛ;

Αἰ ΚΥΡΑ Σημαντικὸν βῆμα πρὸς τὴν πλευρὰν μιᾶς νέας συναντήσεως τῶν πρώθυπουργῶν Τουρκίας καὶ Ἑλλάδος κκ. Ντεμιρὲλ καὶ Καραμανλῆ, ὡς καὶ μιᾶς τοιαύτης τῶν ὑπουργῶν Ἐξωτερικῶν τῶν δύο χωρῶν, ἐπραγματοποιήθη κατὰ τὴν διάρκειαν τοῦ παραπαθέντος γεύματος, εἰς τὴν Τουρκικὴν πρεσβείαν τῶν Ἀθηνῶν, τὸ παρελθὸν Σάββατον, εἰς τὸ ὁποῖον παρεκάλεσεν ὁ ὑπουργὸς Ἐξωτερικῶν τῆς Ἑλλάδος κ. Μπίτσιος.

Τὴν πληροφορίαν αὐτὴν δημοσιεύει ἡ ἐφημερὶς «Μιλλιέτ» μὲ τὴν προσθήκην ὅτι «διὰ πρώτην φορὰν μετὰ δύο ἔτη Ἕλλην ὑπουργὸς μετέβη εἰς τὴν πρεσβείαν μας, εἰς Ἀθήνας, πραγματοποιῶν οἱ τελ ἐν ἀκόμῃ βῆμα διὰ τὸν παραμερισμὸν τῆς μεταξύ τῶν δύο χωρῶν ὑφισταμένης διπλωματικῆς ψυχρότητος».

ΕΠΙΚΑΙΡΑ

ΥΔΡΕΥΣΙΣ ΚΑΙ ΥΠΕΥΘΥΝΟΙ

Εἰς ἄλλας στήλας δημοσιεύεται ἀνακοίνωσις τοῦ Γραφείου τοῦ κ. Δημάρχου, εἰς τὴν ὁποίαν μὲ εὐθύτητα καὶ ὄχι μὲ περιπεπλεγμένας περιπλοκὰς τονίζεται ὅτι ὀσάκις διατυποῦνται παράπονα δι' οἱονδήποτε θέμα οἱ παραπονούμενοι θὰ πρέπει καὶ νὰ ἐντοπίζουν τοὺς ὑπευθύνους. Εἰς ὅ,τι ἀφορᾷ π.χ. τὴν ἔλλειψιν ὕδατος, τὸ θέμα δὲν θὰ λυθῇ ποτὲ μὲ τὴν διατύπωσιν παραπόνων πρὸς τὸν οἱονδήποτε Δήμαρχον. Ὅσον ἀφορᾷ μάλιστα τὸν κ. Θεόδωρον Ἀννινον οὐδὲ κὰν ἐξεταστὰ πόνου ἐπιτρέπεται νὰ διατυποῦται διὰ τὸν ἁπλούστατον λόγον, ὅτι ὁ κ. Δήμαρχος ἔχει προειδοποιήσει ὅτι ἂν δὲν ληφθοῦν μέτρα μετὰ διετίαν ἡ πόλις δὲν θὰ ἔχῃ νερό. Οἱ δημόται δὲ θὰ πρέπει ἐπίσης νὰ κατανοήσουν ὅτι διὰ νὰ λυθῇ τὸ πρόβλημα τῆς ὑδρεύσεως θὰ πρέπει νὰ ἀναγεωθῇ τὸ ἀπὸ 50ετίας μὴ ἀναγεωθὲν δίκτυον ἀπὸ τὸ ὁποῖον διαρρέει τὸ 40% τοῦ διερχομένου ὕδατος. Παραλλήλως αἱ βιομηχανίαι αἱ ὁποῖαι καταναλίσκουν ἐτησίως 11 ἑκατομμύρια κυβικὰ ὕδατος (ἐναντι 9 ἑκατομμυρίων ὁλοκλήρου τῆς λοιπῆς πόλεως) θὰ πρέπει νὰ κάμουν ἐγκαταστάσεις ἀνακυκλώσεως τοῦ νεροῦ, ὥστε νὰ χρησιμοποιῆται τοῦτο δύο καὶ τρεῖς φορὰς πρὶν καταληξῇ εἰς τὴν θάλασσαν. Διὰ νὰ γίνουν ὅλα αὐτὰ βεβαίως χρειάζονται μερικαὶ δεκάδες ἑκατομμυρίων καὶ τὰ ἑκατομμύρια πρέπει νὰ τὰ διαθέσῃ τὸ Κράτος, διὰ τὸν λόγον ὅτι ὁ Δῆμος Πατρέων, ὡς γράφει φαρδειὰ πλατειὰ ὁ κ. Ἀννινος εἶναι αὐτὴν τὴν στιγμὴν «φαλλιρισμένος». Ταῦτα πρέπει νὰ κατανοηθοῦν ἀπὸ ὅλους τοὺς δημότας καὶ κατὰ κύριον λόγον ἀπὸ τὰ προεδρεῖα ὡρισμένων συλλόγων, τὰ ὁποῖα καλοπροαιρέτως μὲν, ἀλλὰ καὶ λανθασμένως ἐνεργοῦν, ὅταν τὰ παράπονά των τὰ κατευθύνουν πρὸς τὸν Δήμαρχον, ἢ τὸν Δῆμον, ἐνῶ εἶναι πασίγνωστον ὅτι οἱ ὑπεύθυνοι εὑρίσκονται εἰς τὴν Κυβέρνησιν καὶ πρὸς αὐτοὺς θὰ πρέπει νὰ στρέφωνται ἵνα ἐκθέτουν τὰ παράπονά των.

ΤΟ ΑΓΟΣ!!

Ἀπὸ τὰς χθεσινὰς ἐφημερίδας:

«Αἱ ἐκβολαὶ τῶν ποταμῶν Κηφισοῦ καὶ Ἰλισσοῦ θὰ ἐξυγιανθοῦν καὶ ἡ κακοσμία, τὰ σμήνη τῶν κουνουπιῶν, καὶ τὰ σκουπίδια θὰ παύσουν νὰ ἀποτελοῦν πληγὴν διὰ τοὺς κατοίκους τοῦ Μοσχάτου.

Τοῦτο ἐπεφαίνθη μετὰ τὴν προχθεσινὴν ἐπίσκεψιν εἰς τὸ Μοσχάτον τοῦ γενικοῦ γραμματέως τοῦ ὑπουργείου Κοινωνικῶν Ὑπηρεσιῶν κ. Φύσσα ὁ ὁποῖος μὲ ἁρμοδίους παράγοντας καὶ κατοίκους τῆς περιοχῆς ἐξήτασαν ἐπιτοπίως τὸ θέμα καὶ ἔδωσαν ἢ δὴ σχετικὰς ἐντολάς».

Ἂν ὄντως οὕτως θὰ ἐξελιχθοῦν τὰ πράγματα, δὲν ἔχομεν παρὰ νὰ ἐκφράσωμεν τὴν εὐχάριστον ἔκπληξίν μας διὰ τὸ γεγονὸς ὅτι ἤρκεσεν ἡ ἐπίσκεψις ἑνὸς Γραμματέως Ὑπουργείου διὰ νὰ λυθῇ ἕνα πρόβλημα τὸ ὁποῖον ἐπὶ ἔτη μαστίζει τὸ Μοσχάτον. Δι' ὅ καὶ ἐλπίζομεν ὅτι ὁ Γενικὸς Γραμματεὺς κ. Φύσσας, θὰ φροντίσῃ νὰ κατέλθῃ τὸ ὀνταμωτερον εἰς τὰς Πάτρας ὅπου θὰ πληροφορηθῇ ὅτι ὑπάρχει ἓν βρωμολάγγαδον φέρον τὸ ὄνομα Διασκονιάρης, καὶ θὰ σπεύσῃ νὰ τὸ ἐπιλύσῃ καὶ αὐτὸ μὲ τὴν ἰδίαν ταχύτητα. Διότι κύριε, Φύσσα, ἂν δὲν τὸ ἔχετε μάθει, πληροφορηθῆτε παρακαλοῦμεν τώρα ὅτι τὸ θέμα τῆς καλύψεως τοῦ χειμάρρου αὐτοῦ, ὁ ὁποῖος ἀποτελεῖ ΑΓΟΣ διὰ τὴν πόλιν, εἶναι πρῶτον ἔργον ἐξυγιαντικὸν καὶ δεύτερον ἀντιπλημμυρικὸν ἢ ἔργον ὁδοποιΐας. Εἶναι δηλαδὴ ἔργον ἁρμοδιότητος τοῦ Ὑπουργείου Κοινωνικῶν Ὑπηρεσιῶν παρὰ τοῦ Ὑπουργείου Δημοσίων Ἔργων, τὸ ὁποῖον πολλὰ γνωρίζει περὶ τοῦ θέματος, ἀλλὰ οὐδὲν πράττει.

Η ΚΑΤΑΓΓΕΛΙΑ

Εἰς ἄλλας στήλας δημοσιεύεται ἀνακοίνωσις τῶν Ἰατρῶν Βοηθῶν Πελοποννήσου εἰς τὴν ὁποίαν περιλαμβάνεται ἡ καθ' ἡμᾶς φοβερὰ καταγγελία, ὅτι τὸ ὑφιστάμενον σύστημα περιθάλψεως τοῦ Ἑλληνικοῦ λαοῦ «δημιουργεῖ κατηγορίας ἀσθενῶν». Καταγγέλλεται δηλαδὴ ὅτι ἐξ αἰτίας τοῦ Κράτους ἔχομεν φθάσει εἰς τὸ σημεῖον ὥστε ἡ ἰατρικὴ περίθαλψις νὰ παρέχεται κατὰ τρόπον ὁδηγοῦντα «εἰς ἐκμετάλλευσιν τῶν ἀσθενῶν». Καὶ αὐτὸ τὸ τελευταῖον ἀσφαλῶς δὲν εἶναι δυνατὸν νὰ μείνῃ ἀναπάντητον. Ὁ Ἑλληνικὸς Λαὸς πρέπει νὰ πληροφορηθῇ ποῖοι τὸν ἐκμεταλλεύονται.

Η ΣΤΑΘΜΕΥΣΙΣ

Ὅτι τὸ πρόβλημα τῆς κυκλοφορίας τῶν αὐτοκινήτων καὶ ἔτι εἰδικώτερον τῆς ἀνάπτυξιν τῆς πόλιν σταθμεύσεως των εἶναι ὀξὺ καὶ δύσκολον δὲν ὑπάρχει ἀμφιβολία. Ὅμως θὰ πρέπει νὰ γίνῃ ἐπίσης δεκτὸν ὅτι κάποιο εἰδικὸν μέτρον θὰ πρέπει νὰ ληφθῇ ἵνα ἐξευρεθοῦν περισσότεροι χῶροι διὰ τὰ αὐτοκίνητα ἐκείνων ποὺ συναλλάσσονται μὲ τὰς τραπέζας εἰς τὸν παραλιακὸν χῶρον. Ὡς ἔχουν σήμερον τὰ πράγματα, οὐδεὶς ἐξυπηρετεῖται μὲ ἀποτέλεσμα νὰ σταθμεύουν τὰ αὐτοκίνητα τρία καὶ τέσσερα οἰκοδομικὰ τετράγωνα μακράν. Δὲν συνιστῶμεν λύσεις. Θέτομεν ἁπλῶς τὸ πρόβλημα. Ἂν οἱ ἁρμόδιοι συμφωνοῦν ὅτι ὑπάρχει πρόβλημα ἂς ἀγωνιοῦν διὰ τὴν ἐπίλυσίν του.

ΜΕΤΑ ΤΑΣ ΓΕΝΟΜΕΝΑΣ ΚΑΤΑΓΓΕΛΙΑΣ

Ο ΣΥΛΛΟΓΟΣ ΦΟΙΤΗΤΩΝ ΑΠΑΝΤΑ

ΕΙΣ ΤΑΣ ΚΑΤΗΓΟΡΙΑΣ ΠΕΡΙ ΦΟΙΤΗΤΟΔΙΚΕΙΟΥ

Κύριε Διευθυντά,

Τελευταῖα τὸ Φοιτητικὸ Κίνημα, κατηγορεῖται, ὅτι ἔχει θέσει σὲ λειτουργία «Φοιτητοδικεῖον», μὲ σκοπὸ νὰ δικάσει «ἐθνικόφρονες» φοιτητές. Αὐτὸ δὲν εἶναι ἀληθινό. Ἡ ἀπόφαση γιὰ τὸ διώξιμο ἀπὸ τοὺς Πανεπιστημιακοὺς χώρους τῶν 30 περίπου φοιτητῶν, ποὺ συνεργάστηκαν μὲ τὴ χούντα, καταδίδοντας καὶ χτυπώντας μὲ σιδερένιες γροθιὲς τοὺς συναδέλφους τους, ποὺ ἀγωνίζονταν ἐνάντια στὴν τυραννία, ἔχει παρθεῖ τὸ Σεπτέμβρη τοῦ 74 ἀπὸ Γενικὲς Συνελεύσεις 1.000 φοιτητῶν καὶ ὁμόφωνα ἀπὸ τοὺς Ἀριστερούς μὲ χτυπὸ τοὺς Δεξιούς Τώρα τὸ ΔΣ δὲν κάνει τίποτε ἄλλο, παρὰ ὕστερα ἀπὸ αἴτηση ὡρισμένων ἀπ' αὐτούς νὰ ἐπαναξετασθῇ ἡ περίπτωσή τους μὲ αἰτιολογικὸ ὅτι δίθεν κατηγορήθηκαν ἄδικα, νὰ ἐλέγχει κατὰ πόσον αὐτὸς ὁ ἰσχυρισμὸς τους ἀληθεύει

Ἡ Γενικὴ Συνέλευση τῶν φοιτητῶν πῆρε αὐτὴ τὴν ἀπόφαση κάτω ἀπὸ τὴν ἀνάγκη νὰ διαφυλάξει καὶ νὰ διευρύνει τὶς ἐλευθερίες ποὺ μὲ τὸσους ἀγῶνες ἐνάντια στὴ δικτατορία καταχτήσαμε Ἀκόμα ἐπειδὴ δὲν ἔγινε καμμιὰ προσπάθεια ἀπ' τὴν Κυβέρνηση γιὰ νὰ διωχθοῦν ἀπ' τὰ Πανεπιστήμια οἱ χαφιέδες ποὺ δυστυχῶς δροῦσαν ἀνάμεσα μας στὴ δικτατορία, παρὰ τὸ γεγονὸς ὅτι στὸ χῶρο τῶν καθηγητῶν ξεκίνησε, χωρὶς νὰ ὁλοκληρωθεῖ δέδεται μιὰ κάποια κάθαρση. Ἑπομένως εἶναι ἀπαράδεκτον νὰ παρουσιάζεται ἡ ἔκφραση τῆς κοινῆς βούλησης τῶν φοιτητῶν σὰν ἐνέργεια ὀλιγαρίθμων ἀριστεῶν φοιτητῶν ἢ σὰ λειτουργοῦν «Φοιτητοδικεῖον»

Πληροφορούμε ἐπίσης τὴν Κοινὴ Γνώμη, ὅτι τὸ δῆθεν «Φοιτητοδικεῖον» εἶναι τὸ Δ.Σ. ποὺ ἀντιπροσωπεύει 1.500 φοιτητὲς ποὺ τὸ ἐκλέξανε καὶ καλύπτει ὅλο τὸ φάσμα τῶν πολιτικῶν δυνάμεων ποὺ τοῦ Δημοτικοῦ μας Συμβουλίου, κανεὶς δὲν σκέφτεται παραγωγικά, κανεὶς δὲν γίνεται οἰκοδόμος ἑνὸς καλλιτέρου αὔριο.

Γιὰ αὐτοδιοίκηση ἡ κυβέρνα μας μόνιμα καὶ γιὰ μεταξύ τους φιλονικίες

Καὶ ἡ Ψωροκώσταινα, Ψωροκώσταινα, ἀφοῦ κανεὶς τους δὲν κατέβηκε ποτὲ στὸ λιμάνι, νὰ δῇ τὸ θησαυρὸ ποὺ μᾶς γλυστράει, ἀφοῦ κανεὶς ποτὲ δὲν κύτταξε τὸν Παναγία γιὰ νὰ ἀντικρύσῃ τοὺς Θεούς, ποὺ βολοδέρνονται μὲ τὴν ἀνία τους καὶ μᾶς οἰκτιρουν γιὰ τὴν ἀφροντισιά μας

Ἀμὰ τί νὰ πῆς καὶ γιὰ τοὺς ἄλλους, τοὺς ντόπιους ἐθνοπατέρες;

—Ἐδῶ ὁ παπᾶς, ἐκεῖ ὁ παπᾶς, ποῦ εἶναι ὁ παπᾶς;

Αὐτὸ μονάχα μπορεῖς νὰ πῆς σίγουρα καὶ ἀφοβα.

Καὶ μὴ ξεχάσετε νὰ τοὺς χειροκροτήσετε. Ὅταν στὴν ἐθνικὴ μας γιορτὴ θὰ στέκωνται στὴν ἐξέδρα περήφανοι καὶ ντοῦροι γιὰ τὸ λαὸ τους!

Κακομοίρα Ἑλλάδα.

Φῶς ἔχεις, ἥλιο ἔχεις, θὰ λασσα ἔχεις, βουνὰ ἔχεις, ἀκρογιαλιὲς ἔχεις.

Ἀνθρώπους δὲν ἔχεις.

Μὴ περιμένεις λοιπὸν προκοπή, πουλάχιστον ὅσο οἱ θησαυροί μας θὰ μένουν θαμμένοι

ΛΕΗΖΕΡ

ΜΕΤΑΞΥ ΣΟΒΑΡΟΥ ΚΑΙ ΑΣΤΕΙΟΥ

ΠΕΡΙ ΨΩΡΟΚΩΣΤΑΙΝΑΣ

Ἐμεῖς οἱ Ἕλληνες τὴν πατρίδα μας τὴν λέμε Ψωροκώσταινα. Οἱ ξένοι ὅμως τὴν ὀνομάζουν ἡ χώρα τῶν Θεῶν.

Θὰ τὸ καταλάβετε αὐτὸ χειροπιαστά, σὰν κατεβῆτε σύντες τὶς μέρες στὸ λιμάνι.

Θὰ χαρῆ πραγματικὰ ἡ ψυχή σας, ὄχι βέβαια γιὰ τὸ λιμάνι. Θὰ χαρῆ γιὰ τὴν κίνηση γιὰ τὴν πολυεθνία τῶν ξένων καὶ γιὰ τοὺς ντόπιους ποὺ πάνε κι ἔρχονται. Θὰ χαρῆ γιὰ τὰ μεγάλα καράβια ποὺ ἐπιβλητικὰ ὀρθώνουν τὸ πεῤῥήφανο σκαρί τους λές, καὶ σὲ προσκαλοῦν νὰ σὲ φιλοξενήσουν στὰ σπλάχνα τους γιὰ ἕνα ταξεῖδι