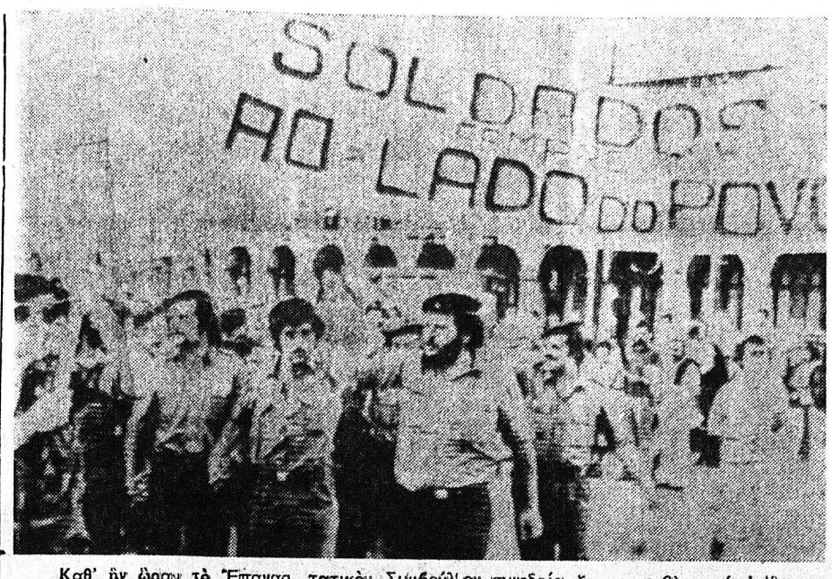

ΠΑΡΑΣΚΕΥΗ
18
ΙΟΥΛΙΟΥ 1975
Ὑακίνθου μάρτυρος
ΕΤΟΣ 6ον ΑΡ ΦΥΛΛΟΥ 1784
ΤΙΜΗ ΦΥΛΛΟΥ ΔΡΑΧ 5
ΓΡΑΦΕΙΑ — ΤΥΠΟΓΡΑΦΕΙΑ
ΦΙΛΟΠΟΙΜΕΝΟΣ 27
ΤΗΛ. 277 384 275 352

ΗΜΕΡΗΣΙΟΣ ΚΗΡΥΞ ΠΑΤΡΩΝ

ΤΟ ΣΤΑΔΙΟΝ

Ἀπὸ τοῦ παρελθόντος Μαΐου ἂν εἶναι ὀρθαὶ αἱ πληροφορίαι μας ἐκκρεμεῖ εἰς τὴν Γενικὴν Γραμματείαν Ἀθλητισμοῦ μελέτη διὰ τὴν ἐκτέλεσιν νέων ἐργασιῶν εἰς τὸ Ἐθνικὸν Στάδιον εἰς θέσιν Κουκούλι ὕψους δαπάνης περίπου 17—18 ἑκατομμυρίων δραχμῶν — Νομίζομεν μάλιστα ὅτι ἐπρόκειτο δι' αὐτοῦ τοῦ ποσοῦ νὰ συμπληρωθοῦν αἱ κερκίδες, νὰ κατασκευασθοῦν ἀποδυτήρια νὰ ὁλοκληρωθῇ ὁ στίβος καὶ νὰ γίνουν καὶ ἄλλα τινὰ ἔργα, εἰς τρόπον ὥστε νὰ καταστῇ δυνατὴ ἡ ἀπόδοσις τοῦ Σταδίου εἰς τοὺς ἀθλητάς.

Ὅμως, παρ' ὅλον ὅτι ἡ σχετικὴ μελέτη ὑπεβλήθη, οὐχὶ πρὸς τὸ θεαθῆναι, ἀλλὰ διὰ νὰ ἐγκριθῇ καὶ νὰ ἀρχίσουν τὰ ἔργα καὶ παρ' ὅλον ὅτι ἀπὸ τῆς ὑποβολῆς της ἔχουν παρέλθη δύο καὶ πλέον μῆνες, οὔτε φωνὴ οὔτε ἀκρόασις ὑπάρχει ἐξ Ἀθηνῶν καὶ συνεπῶς καὶ ἀναποφεύκτως οὔτε καὶ ἔργα εἰς Πάτρας.

Ἐρωτᾶται ὅθεν: Μήπως ὁ κ. Γενικὸς Γραμματεὺς Ἀθλητισμοῦ θὰ πρέπει νὰ ἀνασύρῃ τὸν σχετικὸν φάκελλον, ὥστε νὰ κινηθῇ ἡ σχετικὴ διαδικασία καὶ κάτι νὰ γένῃ καὶ ἐδῶ εἰς Πάτρας εἰς τὸν τομέα αὐτόν, ἅπαξ καὶ εἰς τοὺς λοιποὺς οὐδὲν ἀπολύτως γένεται;

Βεβαίως τὰ προβλήματα τῆς Γενικῆς Γραμματείας εἶναι πολλά, ἀλλὰ ὁ Γενικὸς Γραμματεὺς θὰ πρέπει νὰ πεισθῇ ὅτι ὁ παραγκωνισμὸς τῶν Πατρῶν ὑπερέβη ἤδη τὸ ὅριον τῆς ἀνοχῆς.

Εἰς τὸ κάτω τῆς γραφῆς ἂν ἡ ὁλοκλήρωσις τοῦ Ἐθνικοῦ Σταδίου εἶναι ἀδύνατος (παρὰ τὰς δοθείσας περὶ τοῦ ἀντιθέτου πολλὰς ὑποσχέσεις) μήπως πρόκειται τουλάχιστον νὰ προωθηθῇ τὸ θέμα τῆς ἀνεγέρσεως Κέντρου Νεότητος ἐπὶ τῆς ὁδοῦ Γερμανοῦ εἰς τὴν Ἄνω Πόλιν.

Καὶ ἂν οὔτε καὶ αὐτὸ δὲν γένεται, μήπως τουλάχιστον εἶναι δυνατὴ ἡ προώθησις τῆς ἱδρύσεως ἐν Πάτραις ἑνὸς Κολυμβητηρίου;

Ἐρωτῶμεν τὴν Γενικὴν Γραμματείαν. Δεῖτε τί ἄλλο νὰ κάμωμεν; Συλλαλητήριον;

SOLDADOS
AO LADO DO POVO

Καθ' ἣν ὥραν τὸ Ἐπαναστατικὸν Συμβούλιον συνεδρίαζε, προχθὲς τὸ ἀπόγευμα, ὁμάδες ἀριστερῶν στρατιωτικῶν φερόντων πινακίδας μὲ φιλοκομμουνιστικὰ συνθήματα καὶ μὲ ὑψωμένους τοὺς ἐσφιγμένους γρόνθους των (ἀνωτέρω), διέτρεχον τὰς ὁδοὺς τῆς Λισσαβῶνος, ἀξιοῦντες τὸν σχηματισμὸν ἀμιγοῦς στρατιωτικῆς κυβερνήσεως, ἥτις νὰ ἀσκήσῃ τὴν ἐξουσίαν κατὰ τὸ πρότυπον τῶν λαϊκῶν δημοκρατιῶν. Ἡ ἀπομάκρυνσις ἐκ τῆς ἐξουσίας ὅλων τῶν κομμάτων ἐν τῷ μεταξὺ συνετελέσθη χθές. Ἡ νέα κυβέρνησις θὰ ἀποτελεῖται ἀπὸ ἀριστεροὺς στρατιωτικοὺς καὶ τεχνοκράτας

ΣΤΑΘΜΟΣ ΕΙΣ ΤΗΝ ΔΙΕΡΕΥΝΗΣΙΝ ΤΟΥ ΔΙΑΣΤΗΜΑΤΟΣ

ΑΠΟΛΛΩΝ ΚΑΙ ΣΟΓΙΟΥΖ ΣΥΝΕΔΕΘΗΣΑΝ ΧΘΕΣ

ΟΙ ΑΜΕΡΙΚΑΝΟΙ ΔΙΕΠΕΡΑΙΩΘΗΣΑΝ ΣΤΟ ΣΟΓΙΟΥΖ

**ΛΟΝΔΙΝΟΝ 18 μὲ τὴν πρώτην προσπά
Τηλεγραφήματα ὁλωνθεῖαν εἰς ὕψος 225
τῶν διεθνῶν πρακτορε χιλιομέτρων ὑπερά
έων εἰδήσεων μετέδι-νοι τῆς ἐπιφανείας τῆς
δον χθὲς ὅτι τὸ ἀμερ Γῆς.
ικανικὸν διαστημόπλοι
ον «Ἀπόλλλων» καὶ Ἐνῶ τὰ δύο σκάφη
τὸ σοβιετικὸν δεκστη συνεδέοντο τὸ «Σογι-
μόπλοιον «Σογιούζ» σούζ», ἀνέφερε «Ἀπαλ
υνεδέθησαν ἐπιτυχῶςὸ πλεύρισμα. Πολὺ
εἰς τὸ διάστημα καὶ καλὴ δουλειά».**

Εὐθὺς μετὰ ἀνέκυψε μικρὸν πρόβλημα ὅταν ὁ «Ἀπόλλων» ἀνέφερεν ὅτι ὑπῆρχε μία ἄσχημη μυρωδιὰ εἰς τὴν καταπακτὴν τοῦ διαδρόμου συνδέσεως. Ἐν ἀρχῇ ἐπιστεύθη ὅτι ἐπρόκειτο διὰ καρβίτην, ἢ τοξικὸν ἄλλας, ἀλλὰ τὸ πλήρωμα τοῦ «Ἀπόλλωνος» κατέληξε τελικῶς εἰς τὸ συμπέρασμα ὅτι ἡ μυρωδιὰ ὠφείλετο εἰς τὸ ὅτι ὁ διάδρομος εἶχε παραμείνει κλειστὸς πολλὰς ὥρας. Οἱ ἁρμόδιοι διὰ τὸν ἔλεγχον τῆς ἀποστολῆς ἐδήλωσαν ὅτι δὲν ἀνησυχοῦν.

Τὸ ἑπόμενον βῆμα τῆς κοινῆς ἐκχειρήσεως ἐπραγματοποιήθη τὴν 10,50 νυκτερινὴν ὥραν Ἑλλάδος, ὅταν οἱ Ἀμερικανοὶ ἀστροναῦται Στάφφορντ καὶ Σλέϊτον ἐκινήθησαν διὰ τοῦ διαδρόμου συνδέσεως πρὸς τὸ Σοβιετικὸν σκάφος καὶ συνηντήθησαν μὲ τοὺς Ρώσσους ἀστροναύτας Λεόνωφ καὶ Κουμπάσωφ καὶ ἀντήλλαξαν χειραψίαν σημαίαν ἀμερικανικὴν καὶ σοβιετικὴν καθὼς καὶ ἐπιστολάς. Ἀργότερον εἰς τὸ «Σογιούζ» ἐδόθη «πανηγυρικὸς δεῖπνος» πρὶν οἱ Στάφορντ καὶ Σλέϊτον ἐπιστρέψουν εἰς τὸ «Ἀπόλλων» καὶ οἱ ἀστροναῦται κατακλιθοῦν.

Τὸ χθεσινὸν ἐγχείρημα θεωρεῖται ἴσης σημασίας ὡς καὶ ἡ μετάβασις ἀνθρώπου εἰς τὴν σελήνην.

ΧΙΟΥΣΤΟΝ 17 (ΑΠΕ) Τὰ διαστημόπλοια «Ἀπόλλων» καὶ «Σογιούζ» συνεδέθησαν εἰς τὰς 16.09 ὥραν Γκρήνουϊτς. Ἡ σύνδεσις ἐπραγματοποιήθη ἕξη λεπτὰ πρὶν ἀπὸ τὴν προβλεπομένην ἀπὸ τὸ πρόγραμμα πτήσεως ὥραν.

«Συνδεθήκαμε ἐκραύγαζον τὰ πληρώματα καὶ τῶν δύο διαστημοπλοίων μόλις ἐπετεύχθη ὁ χειρισμός. Ἐπετύχαμε. Τὰ πάντα ἔγιναν ἐξαίρετα ἀνέκραξεν τὸ πλήρωμα τοῦ «Ἀπόλλωνος» εἰς τὴν Ρωσσικήν.

Προηγουμένως καὶ ἐνῶ τὰ δύο διαστημόπλοια ἐπλησίαζον διὰ τὸ ἱστορικὸν ραντεβοῦ οἱ ἀστροναῦται ἦλθον εἰς ἐπαφὴν μεταξύ των μὲ τὸν ἀσύρματον.

«Γειὰ σας» εἶπεν ὁ κυβερνήτης τοῦ Σογιούζ Ἀλεξέι Λεόνωφ εἰς τὰ ἀγγλικὰ καὶ ὁ κυβερνήτης τοῦ Ἀπόλλων Τὸμ Στάφορντ τοῦ ἀνταπέδωσεν τὸν χαιρετισμὸν εἰς τὰ ρωσσικά.

ΤΑ ΠΡΟΗΓΗΘΕΝΤΑ

ΧΙΟΥΣΤΟΝ 17 (ΑΠΕ — ΡΟΫΤΕΡ) Δύο ἀδικαιολόγητοι συναγερμοί, ποὺ ἐσήμαναν εἰς τὸ διαστημόπλοιον «Ἀπόλλων» ἐξύπνησαν τοὺς τρεῖς ἀμερικανοὺς ἀστροναύτας μίαν ὥραν ἐνωρίτερον ἀπὸ ὅτι προεβλέπετο.

Οἱ συναγερμοὶ ἐσήμανον εἰς τὸ σύστημα σταθεροποιήσεως τοῦ διαστημοπλοίου, τὸ ὁποῖον ἐλέγχει τὴν θέσιν του εἰς τὸ διάστημα.

Ὁ ἀστροναύτης Βὰνς Μπράντ ἐνήργησεν ἐλέγχους ἀλλὰ δὲν ἀνεκάλυψεν καμμίαν δικαιολογίαν διὰ τοὺς συναγερμούς.

Τὸ διαστημικὸν κέντρον ἐλέγχου, εἰς τὸ Χιοῦστον, συμφώνησε μὲ τοὺς ἀστροναύτας ὅτι οἱ συναγερμοὶ ἦσαν ἀδικαιολόγητοι καὶ τοὺς συνεβούλευσε νὰ πέσουν πάλι νὰ κοιμηθοῦν. Ἀλλὰ ὁ κυβερνήτης τοῦ «Ἀπόλλων», Τὸμ Στάφορντ, ἀπήντησε: «Γιὰ κυττάξτε, ὁ Βὰνς (Μπράντ) ξυρίζεται, ὁ Ντόναλντ (Σλέϊτον) ἔχει ἤδη ξυρισθῆ καὶ ἐγὼ ἑτοιμάζω μπρέκφαστ. μετὰ ἀπὸ αὐτὸν τὸν συναγερμὸν κανεὶς δὲν μπορεῖ πιὰ νὰ κοιμηθῇ».

Τὰ δύο διαστημόπλοια θὰ παραμείνουν συνδεδεμένα εἰς τροχιὰν διὰ 44 ὥρας κοινῆς πτήσεως ἐγκαινιάζοντας ἔτσι τὴν ἐποχὴν τῆς διεθνοῦς ἑνότητος εἰς τὸ διάστημα.

ΑΝΑΦΟΡΑΙ ΚΑΙ ΔΙΑΒΗΜΑΤΑ ΠΡΟΣ ΤΟ ΝΑΤΟ

Η ΤΟΥΡΚΙΑ ΑΝΗΣΥΧΕΙ ΑΠΟ ΤΟΝ ΕΞΟΠΛΙΣΜΟ ΤΗΣ ΕΛΛΑΔΟΣ

ΑΝΕΤΡΑΠΗ, ΛΕΓΟΥΝ Η ΙΣΟΡΡΟΠΙΑ ΔΥΝΑΜΕΩΝ

ΑΘΗΝΑΙ Συμφώνως πρὸς πληροφορίας μεταδοθείσας ὑπὸ τοῦ Γερμανικοῦ ραδιοσταθμοῦ «Ντώϋτσε Βέλλε» ἀποδιδομένας εἰς καλῶς ἐνημερωμένας πηγάς, «ἡ Τουρκία προβαίνει εἰς διαβήματα καὶ πιέσεις πρὸς τὸ ΝΑΤΟ καὶ τὰς Δυτικοευρωπαϊκὰς κυβερνήσεις, προκειμένου νὰ ἐπιτύχῃ τὴν ἀναστολὴν τῆς παραδόσεως εἰς τὴν Ἑλλάδα ὅπλων καὶ ἄλλου πολεμικοῦ ὑλικοῦ. Ὅπως ἔγινε γνωστὸν —προστίθεται — αἱ Ἑλληνικαὶ πρεσβεῖαι εἰς Βόννην καὶ Παρισίους, εἰδοποίησαν ἤδη τὴν Κυβέρνησιν τῶν Ἀθηνῶν, ἡ ὁποία καὶ ἔλαβε τὰ ἀνάλογα μέτρα πρὸς ἀντιμετώπισιν τῶν Τουρκικῶν παρεμβάσεων.

Ὁ ραδιοσταθμὸς ἀνέφερεν, ἀκόμη, ὅτι «ὁ ἀρχηγὸς τοῦ Τουρκικοῦ στρατοῦ στρατηγὸς Σαντάρ, κατὰ τὴν πρόσφατον ἐπίσκεψίν του εἰς τὴν Βόννην, ἠξίωσεν ἀπὸ τὴν Γερμανικὴν κυβέρνησιν, ὅπως αἱ ἀποστολαὶ ὑλικοῦ πρὸς τὴν

Ἄγκυραν, προηγοῦνται ἐκεῖνων πρὸς τὴν Ἑλλάδα».

Ζωηρὰς ἐξ ἄλλου, ἀνησυχίας ἐξεδήλωσεν εἰς τό, ἐν Βρυξέλλαις ἀρχηγεῖον τοῦ ΝΑΤΟ ὁ πτέραρχος Ἀλπκαγια, ὁ ὁποῖος ὑπεστήριξεν, ὅτι μὲ τὴν ἐνίσχυσιν τῆς Ἑλληνικῆς Ἀεροπορίας ἀνετράπη ἡ ἰσορροπία τῶν δυνάμεων εἰς ΝΑ Εὐρώπην.

»Σχετικῶς ἀναφέρεται ὅτι: οἱ Τοῦρκοι ἀνησυχοῦν διὰ τὰ ὑποβρύχια, τὰ ὁποῖα εὑρίσκονται εἰς τὸ στάδιον τῆς ἀποπερατώσεως εἰς τὴν Γερμανίαν καὶ τὰ ὁποῖα πρόκειται νὰ παραδοθοῦν συντόμως εἰς τὴν Ἑλλάδα.

»Τέλος, συμφώνως πρὸς τοὺς Τουρκικοὺς ἰσχυρισμοὺς ἡ αὔξησις τοῦ Ἑλληνικοῦ ὑποβρυχιακοῦ στόλου θέτει ἐν κινδύνῳ τὴν Τουρκικὴν ναυτικὴν διακίνησιν ἀπὸ Δαρδανελλίων μέχρι καὶ τοῦ ἀκροτάτου σημείου τῆς Τουρκικῆς μεθορίου εἰς τὴν Μεσόγειον».

Ἐν τῷ μεταξὺ ὁ ξένος Τύπος ἐδημοσίευσε χθὲς ὡς γεγονὸς ἐνδεικτικὸν ὑφέσεως τὰς δηλώσεις τοῦ Τούρκου Πρωθυπουργοῦ κ. Ντεμιρέλ, ὅτι ἡ χώρα του οὐδέποτε ἐσκέφθη νὰ ἐξαπολύσῃ ἐπίθεσιν ἐναντίον τῆς Ἑλλάδος, ἀλλὰ εἶναι αὐτονόητον ὅτι ὅπως καὶ κάθε ἄλλη κυρίαρχος χώρα, εἶναι ἀποφασισμένη νὰ ὑπερασπισθῇ τὸ ἐθνικόν της συμφέρον.

Σ.Σ Τὴν εἴδησιν διὰ τὰς δηλώσεις τοῦ κ. Ντεμιρὲλ ἐδημοσίευσε χθὲς ὁ «Ἡμερήσιος Κῆρυξ» ταυτοχρόνως μὲ δύο μόνον ἀθηναϊκὰς ἐφημερίδας.

Ὁ Φόρντ ἀγωνίζεται καὶ πάλι, ἀπεγνωσμένα νὰ ἐξασφαλίσῃ νέα Φάντομ καὶ τανκς εἰς τοὺς Τούρκους. Καὶ ὁ πρωθυπουργὸς τῶν τελευταίων, Σουλεϊμὰν Ντεμιρὲλ ἀγωνίζεται νὰ πείσῃ τὴν Δύσι — καὶ τοὺς Ἕλληνας— ὅτι τὰ ὅπλα αὐτὰ καὶ ὅλος ὁ ἐξοπλισμὸς ποὺ διαθέτει ἡ Τουρκία, δὲν πρόκειται νὰ χρησιμοποιηθῇ ἐναντίον τῆς Ἑλλάδος!.

Αἱ δηλώσεις αὐταὶ ἀποκτοῦν ἰδιαίτερον ἐνδιαφέρον ἀξία καὶ βαρύτητα ἐπειδὴ δημοσιεύονται ἐνῶ εἰς τὴν Τουρκικὴν πρωτεύουσαν ἑτοιμάζεται — εἰς τὰς 20 Ἰουλίου — ἡ πανηγυρικὴ ἐγκατάστασις εἰς τὴν Σμύρνην τῆς νεοϊδρυθείσης «Στρατιᾶς τοῦ Αἰγαίου».

ΜΕΤΑΞΥ ΣΟΒΑΡΟΥ ΚΑΙ ΑΣΤΕΙΟΥ

ΠΡΙΝ ΓΙΝΗ ΤΟ ΚΑΚΟ!

Προχθὲς τὸ ἀπόγευμα στὴν ἴδια μεριὰ ποὺ ἔγινε πρὸ καιροῦ τὸ τραγικὸ αὐτοκινητιστικὸ δυστύχημα, ἀπὸ τὸ ὁποῖο ἔχασαν τὴ ζωή τους δύο συνάνθρωποι καὶ σακατεύτηκαν ἄλλοι τέσσεροι ἔγινε καὶ ἕνα ἄλλο, ἐξ ἴσου σοβαρό.

Ἕνας λεβέντης 17 χρονῶν χτυπήθηκε ἀπὸ ἕνα Ι.Χ. καὶ ποιὸς ξέρει πόσο θὰ καθήσῃ στὸ νοσοκομεῖο καὶ πῶς θὰ περπατάει ἅμα ἀναρρώσῃ.

Τυγχάνει νὰ εἶναι ἡ γειτονιά μου ἐκεῖ καὶ παρευρέθηκα καὶ στὰ δύο αὐτὰ συμβάντα, παρ' ὅλη δὲ τὴν ψυχραιμία μου ἔντονα αἰσθάνθηκα τὴν τραγικότητα ἐκείνων τῶν στιγμῶν, ποὺ μοῦ κόντηναν τὴ ζωὴ γιὰ ἀρκετὲς μέρες.

Ὁμολογῶ ὅτι τοῦτο τὸ σημείωμα, προσπαθῶ νὰ τρουπώσω κάπου μιὰ νότα ἀστεία, ἀλλὰ δὲν ταιριάζει πουθενὰ κι' οὔτε ἐπιτρέπει τὸ θέμα.

Μὲ πολύ, μὰ πάρα πολὺ λοιπὸν σοβαρότητα, ἀπευθύνομαι στὸν κ. Διοικητὴ τῆς Τροχαίας, γιὰ νὰ τὸν διαβεβαιώσω ὅτι σὲ κεῖνο τὸ σημεῖο τοῦ δρόμου, διαισθάνομαι ὅτι πάλι καὶ ξαναπάλι ὅλα καὶ κάτι θὰ γίνεται.

Μιλάω γιὰ τὸ κομμάτι τοῦ δρόμου τῆς Μαιζῶνος ἀπὸ τὴ Βότση μέχρι τὴ Γούναρη, ποὺ ὑπάρχει τὸ φανάρι.

Σὲ κεῖνο λοιπὸν τὸ σημεῖο ποὺ ὑπάρχει καὶ στάσις λεωφορείων καὶ ποὺ αἰτία γίνεται νὰ μαζεύεται κόσμος τὰ παντὸς εἴδους αὐτοκίνητα, τὰ ἐρχόμενα ἀπὸ τὴν πλατεία Γεωργίου γιὰ νὰ προλάβουν τὸν «Γρηγόρη» ποὺ καταπράσινος τοὺς χαμογελάει, πατᾶνε τὸ γκάζι ὅπως ὁ δρομέας στὸ «φίνις» του.

Ἂν δὲν ὑπάρχῃ ψυχὴ στὸ δρόμο ἢ οἱ πεζοὶ προσέχουν ὅλα πᾶνε καλά. Ἂν ὅμως συμβῇ τὸ ἀντίθετο καὶ μεταξὺ αὐτῶν βρεθῇ κάποιος ἀπρόσεκτος τὸν ἔφαγε στὰ σίγουρα τὸ σκοτάδι.

Τί σημασία ἔχει ποιὸς φταίει ὅταν γίνῃ τὸ κακό;

Ἐπειδὴ φοβοῦμαι ὅτι μεταξὺ μας πολλοὶ εἶναι οἱ ἀπρόσεχτοι πεζοὶ καὶ πάρα πολλοὶ οἱ χαζοὶ ὁδηγοί, κάτι πρέπει νὰ γίνῃ στὸ σημεῖο ἐκεῖνο.

—Νὰ ξυλώσουμε τὸ φανάρι; Δὲν γίνεται.

—Νὰ κλείσουμε τὸ δρόμο; Ἀπαγορεύεται.

—Νὰ διατάξουμε τοὺς πεζοὺς νὰ μὴν εἶναι πεζοὶ καὶ ἀπρόσεχτοι καὶ τοὺς ὁδηγοὺς νὰ μὴν εἶναι ὁδηγοὶ καὶ χαζοὶ τὸ βρίσκω ἀκατόρθωτο.

. Οὔτε καὶ πιστεύω ὅτι οἱ ἐκ τῶν ὑστέρων ποινὲς ξεπληρώνουν τὸ θάνατο.

Κάποια ἄλλη λύση λοιπὸν πρέπει νὰ βρεθῇ. Κάτι ποὺ χρειάζεται πολὺ σκέψη

Ἐγὼ κύριε Διοικητή, σοῦ προσφέρω τὴν ἁπλούστερη.

—Τουλάχιστον τὶς ὧρες τῆς αἰχμῆς κυκλοφορίας κεῖνο τὸ σημεῖο τοῦ δρόμου, νὰ ἀστυνομεύεται αὐστηρά.

Ὅπως αὐστηρὰ θὰ πρέπει νὰ ἀστυνομεύωνται καὶ τὰ ἄλλα τέτοια ἐπικίνδυνα σημεῖα στὴν πόλη μας. Ὄχι βέβαια γιὰ μιὰ μέρα μονάχα ἀλλὰ γιὰ ὅσο χρόνο θὰ χρειασθῇ οἱ πεζοὶ νὰ μάθουν νὰ περπατᾶνε καὶ ὁδηγοὶ νὰ ὁδηγοῦν.

Γιὰ νὰ προλαμβάνεται τὸ δυστύχημα καὶ ὄχι ἁπλῶς νὰ καταγράφεται στὰ συμβάντα.

Ὅταν τρέχει τὸ αὐτοκίνητο εἶναι ἐπικίνδυνο.

Ὅταν εἶναι παρκαρισμένο, ἔστω καὶ παράνομα δὲν τρέχει τίποτε!

ΛΕΗΖΕΡ

ΠΡΟΣ ΤΟΥΣ ΣΥΝΔΗΜΟΤΕΣ ΜΟΥ

Τὸ τηλέφωνο 275—453 εἶναι στὴ διάθεσή σας καθημερινὰ ἀπὸ 7 τὸ πρωΐ μέχρι 9 τὸ βράδυ, τὸ Σάββατο ἀπὸ 7 τὸ πρωΐ μέχρι 12 τὴ νύκτα καὶ τὴν Κυριακὴ ἀπὸ 7 τὸ πρωΐ μέχρι 9 τὸ βράδυ.

Γιὰ κάθε βλάβη στὴν ὕδρευση ἢ κάθε σοβαρὴ ἔλλειψη νεροῦ τηλεφωνῆστε στὸ τηλέφωνο 275—453, τὶς πιὸ πάνω ὧρες

Ἐν Πάτραις τῇ 17)8)75

**Ο ΔΗΜΑΡΧΟΣ
ΘΕΟΔΩΡΟΣ Κ. ΑΝΝΙΝΟΣ**

ΔΥΟ ΓΕΡΜΑΝΙΔΕΣ ΕΙΣ ΧΕΙΡΑΣ ΤΟΥΡΚΩΝ

ΒΟΝΝΗ Τὸ δρᾶμα ἤρχισε ὅταν αἱ δύο ἀδελφὲς Κάριν, 14 ἐτῶν καὶ Σαρλότε 18 ἐτῶν ἀπεφάσισαν νὰ μὴν ξαναγυρίσουν εἰς τὴν κεντρικήν των στέγην. Ὁ λόγος ἦταν κοινότυπος. Εἶχαν μείνει καὶ αἱ δύο εἰς τὴν ἰδίαν τάξιν καὶ ἔτρεμον τὴν ὀργὴν τοῦ πατέρων των.

Οἱ δύο ἀδελφὲς ἔπεσαν εἰς χεῖρας μιᾶς ὁμάδος Τούρκων κτηνανθρώπων ποὺ τὰς ἐκακοποίησε φρικτὰ ἐπὶ 14 ἡμέρας. Περίπου 80 Τοῦρκοι ἐργάται ὑπολογίζεται ὅτι ἐβίασαν τὰς δύο ἀδελφάς.

Ἡ Κάριν κατώρθωσε νὰ διαφύγῃ. Ἡ μεγάλη ἀδελφὴ ὅμως εἶναι ἀκόμη αἰχμάλωτη εἰς τὴν ἄγνωστον μέχρι στιγμῆς Πανσιόν.

ΤΗΝ 16ΗΝ ΠΡΟΣΕΧΟΥΣ ΑΥΓΟΥΣΤΟΥ

ΣΥΝΕΔΡΙΟΝ ΕΠΑΓΓΕΛΜΑΤΙΩΝ ΚΑΙ ΒΙΟΤΕΧΝΩΝ ΕΙΣ ΠΑΤΡΑΣ

Πληροφορούμεθα ὅτι πρωτοβουλία τοῦ Προέδρου τῆς Ὁμοσπονδίας Ἐπαγγελματιῶν καὶ Βιοτεχνῶν κ. Γ. Πετροπούλου θὰ συνέλθη εἰς Πάτρας τὴν 10ην προσεχοῦς μηνὸς Αὐγούστου προσυνέδριον τῶν ἐπαγγελματικῶν καὶ Βιοτεχνικῶν ὀργανώσεων Πελοποννήσου Ἰονίων Νήσων, Ἀγρινίου, Μεσολογγίου καὶ Ναυπάκτου.

Κατὰ τὸ προσυνέδριον αὐτό, εἰς τὸ ὁποῖον ἀποδίδεται ἰδιαιτέρα σημασία θὰ ἐξετασθοῦν ὅλα τὰ ἀπασχολοῦντα τὴν τάξιν προβλήματα μεταξὺ τῶν ὁποίων ἡ ἵδρυσις ὑποκαταστήματος τοῦ ΤΕΒΕ εἰς Πάτρας, ἡ ὁλοκλήρωσις τῆς ἰατροφαρμακευτικῆς περιθάλψεως ἡ προστασία τῆς ἐπαγγελματικῆς στέγης, καθὼς καὶ τὸ φορολογικὸν καὶ συγκεκριμένως ἡ αὔξησις τοῦ ἀφορολογήτου ὁρίου.

Τὸ προσυνέδριον θὰ πραγματοποιηθῇ εἰς τὴν αἴθουσαν Λόγου καὶ Τέχνης εἰς τὴν πλατεῖαν Γεωργίου Α΄.

ἐπίκαιρα

Η ΟΥΣΙΑ

Ὅταν ἐπὶ σειρὰν ἐτῶν ἐπιστήμονες ἰατροὶ ἀναλώσαντες ἓξ καὶ ἑπτὰ χρόνους τῆς ζωῆς των εἰς μελέτας λαμβάνοντες τὸ πτυχίον των ἔπρεπε νὰ ἐργάζωνται ἐπὶ τινα ἔτη ΔΩΡΕΑΝ ἦτο ἑπόμενον ὅτι θὰ ἐφθάναμεν εἰς τὴν ἀπεργίαν. Ἅπαξ δὲ ἡ διακοπὴ τῆς παροχῆς ἐπιστημονικῶν ὑπηρεσιῶν ὑπὸ τῶν ἰατρῶν ἐπέθη εἰς ἐφαρμογὴν ὡς ἔσχατον μέσον διαμαρτυρίας, θὰ πρέπει νὰ σημειωθῇ τοῦτο: Ὅτι τὸ Κράτος καὶ ἐν προκειμένῳ τὸ Ὑπουργεῖον Κοινωνικῶν Ὑπηρεσιῶν ἔχει ρίσθη τὸ ὅλον θέμα κατὰ τὸν πλέον ἄτεχνον καὶ ψυχρόν, ἵνα μὴ εἴπωμεν ἄλλο τι τρόπον. Ὑπῆρξε δὲ σφάλμα βαρύτατον τὸ ὅτι ὁ κ. ὑπουργὸς καὶ ἄλλοι τινες «μεσολαβηταὶ» ἀντιμετώπισαν τοὺς ἰατροὺς ὡς νὰ μὴ ἔδει.

Καὶ ἀντὶ νὰ ἐξετάζεται ἡ οὐσία, δηλαδὴ τὸ δίκαιον ἢ ἄδικον τῶν αἰτημάτων, πολὺ φαιὰ οὐσία ἠναλώθη ἀπὸ κυβερνητικῆς πλευρᾶς διὰ νὰ τονισθῇ ὅτι δῆθεν οἱ ἰατροὶ λέγουν ἀναληθείας; ἢ διὰ νὰ ἀποδειχθοῦν θέματα διαδικασίας, ὡς π.χ. τὸ τί εἶχον ζητήσει οἱ ἰατροὶ καὶ τί ζητοῦν τώρα. Διότι κύριε Ὑπουργέ, ἔστω καὶ ἂν δεχθῇ τις ὅτι αἰτήματα τινὰ διατυποῦνται μόλις αὐτὴν τὴν στιγμὴν καὶ ὅτι δὲν περιελήφθησαν εἰς τὸν ἀρχικὸν κατάλογον, τί ἄραγε νομίζετε; Ὅτι πρέπει νὰ ἐρευνηθῇ πότε ἐπρωτοκολλήθη τὸ σχετικὸν ὑπόμνημα; Ἢ μήπως ἂν τὰ αἰτήματα εἶναι λογικὰ καὶ δίκαια; Ἡ στήλη πιστεύει ὅτι σημασίαν ἔχει τὸ δεύτερονΚαὶ οὐδὲν ἄλλο!

ΕΙΣ ΤΗΝ ΑΤΤΙΚΗΝ

Μετεδόθη χθὲς ἐξ Ἀθηνῶν ἡ πληροφορία ὅτι μέχρι τέλους Ἰουλίου θὰ ἔχουν δημοπρατηθῇ ὅλα τὰ προγραμματισθέντα ἔργα διὰ τὴν περιοχὴν Ἀττικῆς. Ἀλλὰ ὄχι μόνον νὰ προγραμματισθοῦν ἀλλὰ καὶ νὰ ἐκτελεσθοῦν. Ἐννοοῦμεν πάντοτε εἰς τὰς Ἀθήνας καὶ τὴν Ἀττικήν. Διότι διὰ τὴν ἐπαρχιακὴν Ἑλλάδα λαμβάνονται μὲν φροντίδες ἀλλὰ σταματοῦν ὅλαι εἰς τοὺς.. προγραμματισμούς! Περὶ δημοπρατήσεων καὶ πρὸ παντὸς περὶ ἔργων εἰς σπανίας μόνον περιπτώσεις γίνεται λόγος.

Η ΥΔΡΕΥΣΙΣ

Ἀνεγράφετο προχθές, φυσικὰ ἐκ παραδρομῆς ὅτι ἡ κ. Ζωὴ Κουρλαμπᾶ καὶ οἱ κ.κ. Π. Σταθᾶτος καὶ Α. Κοῦκος, ὁμιλοῦντες εἰς τὸ Δημοτικὸν Συμβούλιον ἐτόνισαν ὅτι «οἱ ἐν Ἀθήναις ἁρμόδιοι ἔχουν ἐπιδείξει μέχρι τοῦδε τὸ πρέπον ἐνδιαφέρον διὰ τὴν ὁριστικὴν ἐπίλυσιν τοῦ θέματος τῆς ὑδρεύσεως τῶν Πατρῶν». Τοῦτο δὲ διότι ὡς πάντες δυστυχῶς γνωρίζομεν τοιοῦτον ἐνδιαφέρον δὲν ἔχει ἐπιδειχθῇ. Διότι ἂν εἶχεν ἐπιδειχθῇ δὲν θὰ ὑπῆρχεν πρόβλημα οὔτε καὶ ἀνάγκη ἀμιλιῶν. Ἐν πάσῃ περιπτώσει, τὸ θέμα φαίνεται ὅτι ἔφθασεν ἤδη εἰς τὸ ἀπροχώρητον καὶ δὲν εἶναι δυνατὸν εἰ μὴ ἵνα ληφθοῦν μέτρα. Τὴν προσεχῆ ἑβδομάδα, ὅτε θὰ συνέλθῃ τὸ Δημοτικὸν Συμβούλιον εἰς νέαν συνεδρίασιν ἵνα ἀσχοληθῇ εἰδικῶς μὲ τὸ θέμα τῆς ὑδρεύσεως, πολλὰ ἔχουν νὰ λεχθοῦν διὰ τὸ ποῖοι εἶναι ὑπεύθυνοι τῶν σημερινῶν δυσχερειῶν ὡς καὶ περὶ τοῦ τί πρέπει νὰ γίνῃ κατεπειγόντως ἵνα ἐπιλυθῇ τὸ θέμα τῆς ὑδρεύσεως διὰ τὴν προσεχῆ τουλάχιστον δεκαετίαν.

ΣΕΒΑΣΜΟΝ

Ἀναγνώστης διατυπώνει τὸ παράπονον ὅτι εἰς μυρίας περιπτώσεις αἱ θέσεις εἰς τὰ λεωφορεῖα καταλαμβάνονται ὑπὸ παιδιῶν, δυστυχῶς μάλιστα συνοδευομένων ὑπὸ τῆς μητρός των μὲ ἀποτέλεσμα οἱ ἐν συνεχείᾳ ἢ οἱ τελευταῖοι εἰσερχόμενοι ὑπερήλικες νὰ παραμένουν ὄρθιοι. Τὸ ἐπιχείρημα εἶναι πάντοτε ἕνα: Καὶ τὰ παιδιὰ ἔχουν πληρώσῃ. Φυσικὰ τίποτε ἀπὸ αὐτὰ δὲν εὐσταθῇ. Ἐρωτᾶται ὅμως: Μήπως ἡ εὐγένεια καὶ ὁ σεβασμὸς πρέπει νὰ ἐπιβληθοῦν ἅπαξ καὶ δὲν εἶναι ὅλοι εὐγενεῖς;

ΠΕΡΙ ΜΟΜΑ

Ἀπὸ τὰ πρακτικὰ τῆς Βουλῆς:

> «Λόγοι ἐθνικῆς ἀμύνης ὑψίστης σημασίας, ἰδίᾳ κατὰ τὴν παροῦσαν περίοδον, ἐπιβάλλουν τὴν διατήρησι τῶν μονάδων ΣΥΚΕΑ καὶ ΜΟΜΑ ἐν ἀναπτύξει καὶ εἰς πλήρη ἐπιχειρησιακὴ ἑτοιμότητα».
>
> Τὴν ἔγγραφη αὐτὴ δήλωσι κάνει ὁ ὑπουργὸς Ἐθνικῆς Ἀμύνης κ. Ἀβέρωφ σὲ ἀναφορὰ τοῦ βουλευτοῦ ποὺ ζητᾶ τὸν περιορισμὸ ἀναθέσεως δημοσίων ἔργων στὶς στρατιωτικὲς αὐτὲς μονάδες σὲ βάρος τῶν ἐργοληπτῶν.

Καὶ τὸ τί μέγα ἔχουν ἐπιτελέσει αἱ μονάδες εἰς ὅλην τὴν χώραν καὶ δὴ εἰς τὴν περιοχὴν τῆς Πελοποννήσου δὲν χρειάζεται νὰ τὸ ἐπαναλάβωμεν. Εἶναι πασίγνωστον. Ὁ κ. βουλευτὴς ὅθεν ἂς μὴ συγκινεῖται καὶ τόσον διὰ τοὺς ἐργολήπτας. Διότι οἱ μονάδες αὐταί, δρῶν ἐκεῖ ὅπου οἱ ἐργολῆπται δὲν φθάνουν καὶ ὅπου ἀκόμη καὶ τὸ Ὑπουργεῖον δημοσίων ἔργων οὐδὲν ἔχει μελετήσει. Οὐαὶ καὶ ἀλλοίμονον ἐὰν φθάσωμεν νὰ ζητοῦμεν τώρα τὸν περιορισμὸν τῆς δραστηριότητος ὑπηρεσιῶν, αἱ ὁποῖαι ἔχουν ἀποβῇ εὐεργέται τῆς Ἑλληνικῆς ὑπαίθρου.

Η ΕΛΕΥΘΕΡΑ ΕΚΛΟΓΗ ΙΑΤΡΟΥ

ΑΘΗΝΑΙ — Ὁ πρόεδρος τοῦ Ἰατρικοῦ Συλλόγου Ἀθηνῶν κ. Ποντικάκης, ὁμιλῶν εἰς συγκέντρωσιν ἀνέφερεν ὅτι πρὸ ἡμερῶν ὁ ὑφυπουργὸς Κοιν. Ὑπηρεσιῶν κ. Μπρισίμης τοῦ ἔκαμε λόγον περὶ ἐφαρμογῆς τοῦ θεσμοῦ τῆς ἐλευθέρας ἐκλογῆς ἰατροῦ ὑπὸ τῶν ἠσφαλισμένων. Προσέθεσεν ἐπίσης ὅτι οἱ ἰατρικοὶ σύλλογοι θὰ ἐκπονήσουν σχετικὰς μελέτας, αἱ ὁποῖαι θὰ προβλέπουν τὴν ὑπὸ τῆς πολιτείας μισθοδότησιν τῶν ἰατρῶν μὲ 15.000 δρχ. μηνιαίως καὶ ἀνάλογον συνταξιοδότησίν των.

ΛΑΜΒΑΝΟΝΤΑΙ ΥΠΟ ΤΗΣ ΚΥΒΕΡΝΗΣΕΩΣ

ΔΡΑΚΟΝΤΕΙΑ ΜΕΤΡΑ ΔΙΑ ΤΗΝ ΔΙΚΗΝ

ΑΘΗΝΑΙ 17 Ἀντικείμενον ἰδιαιτέρας προσοχῆς ἀπετέλεσαν τὰς ἡμέρας αὐτὰς τὰ μέτρα τάξεως καὶ ἀσφαλείας ποὺ θὰ ληφθοῦν εἰς τὸν Κορυδαλλὸν κατὰ τὴν δίκην τῶν πρωτεργατῶν τῆς δικτατορίας ἔγιναν δὲ πρὸς τὸν σκοπὸν αὐτὸν ἀλλεπάλληλαι συσκέψεις.

Ἀπεφασίσθη ὅπως ὅλοι οἱ χῶροι ἐντὸς τῶν φυλακῶν τεθοῦν ὑπὸ τὸν ἔλεγχον τῆς Χωροφυλακῆς ὡς οἱ χῶροι ἐκτὸς τῶν φυλακῶν εἰς τὴν ἀστυνομίαν πόλεων.

Τὰ δύο σώματα θὰ διαθέσουν μηχανοκίνητα τμήματα καὶ θὰ χρησιμοποιήσουν ὅλα τὰ τεχνολογικὰ μέσα διὰ τὴν διερεύνησιν καὶ ἀστυνόμευσιν τῆς περιοχῆς.

Εἰς τὸν ἔλεγχον τῶν ἐναερίων χώρων τῆς περιοχῆς ἐζητήθη ἡ συμμετοχὴ τοῦ ἀρχηγείου Ἐνόπλων Δυνάμεων τὸ ὁποῖον θὰ διαθέσῃ ἑλικόπτερα ποὺ θὰ ὑπερίπτανται καὶ θὰ ἐξασφαλίζουν τὴν τάξιν.

Θὰ χορηγηθοῦν ἄδειαι εἰσόδου κατὰ τὴν δίκην εἰς συγγενεῖς δύο διὰ κάθε κατηγορούμενον. Αἱ ἀπομένουσαι 150 — 300 θέσεις εἰς τὴν αἴθουσαν τῆς δίκης θὰ διατεθοῦν διὰ τὸ κοινὸν ἐλεύθερα.

Τέλος ἐγνώσθη ὅτι τὰ τμήματα τὰ ὁποῖα θὰ ἀναλάβουν τὴν τήρησιν τῆς τάξεως θὰ εἶναι εἰδικῆς ἐπιλογῆς οἱ δὲ σκοπευταὶ εἶναι ἄριστοι.

Ο ΓΕΡΜΑΝΟΣ ΥΠΟΥΡΓΟΣ ΕΡΓΑΣΙΑΣ ΕΚΛΗΘΗ ΕΙΣ ΕΛΛΑΔΑ

ΑΘΗΝΑΙ 17 Ὁ εὑρισκόμενος ἀπὸ χθὲς εἰς τὴν Βόννην διὰ συνομιλίας μὲ τὴν Γερμανικὴν κυβέρνησιν ὑπουργὸς Ἀπασχολήσεως κ. Κ. Λάσκαρης μετέσχεν σήμερον τῆς πρωϊνῆς συσκέψεως μὲ τὸν ὑπουργὸν Ἐργασίας τῆς Ὁμοσπονδιακῆς κυβερνήσεως τῆς Δυτ. Γερμανίας κ. Ἄρεντ.

Ἐν συνεχείᾳ ὁ κ. Λάσκαρης ἐπεσκέφθη τὸν μητροπολίτην Γερμανίας καὶ ἀνεχώρησεν διὰ τὴν Κολωνίαν, ὅπου μετέσχε νέας συσκέψεως ἢ μὲ τὸ προεδρεῖον τῆς Ὁμοσπονδιακῆς Ἑνώσεως Ἐργοδοτῶν Δυτ. Γερμανίας.

Χθές, ἐξ ἄλλου, ὁ κ. Λάσκαρης παρεκάθησεν εἰς γεῦμα ποὺ παρέθεσεν πρὸς τιμήν του ὁ κ. Ἄρεντ. Ὁ Γερμανὸς ὑπουργὸς ἀπεδέχθη πρόσκλησιν τοῦ Ἕλληνος συναδέλφου του νὰ ἐπισκεφθῇ τὴν Ἑλλάδα καὶ θὰ πραγματοποιήσῃ τὴν ἐπίσκεψιν του περὶ τὰ τέλη τοῦ προσεχοῦς Σεπτεμβρίου.

ΜΕΤΑΘΕΣΕΙΣ ΔΙΚΑΣΤΙΚΩΝ

ΑΘΗΝΑΙ (ΑΠΕ) Ἀπεφασίσθησαν ἁρμοδίως οἱ ἀκόλουθες δικαστικὲς μεταβολὲς

Προάγεται σὲ ἐφέτη καὶ τοποθετεῖται στὸ Ναύπλιο, ὁ πρόεδρος Πρωτοδικῶν Κορίνθου Δ. Καλομοίρης καὶ μετατίθεται στὴν Ἀθήνα ὁ ἐφέτης Ναυπλίου Π Καρράς

Μετατίθενται οἱ πρόεδροι Πρωτοδικῶν:

Στὴν Ἀθήνα Β. Πρωτονοτάριος ἀπ' τὴν Κέρκυρα, Ι. Κωστόπουλος ἀπὸ τὴν Πάτρα, Χ. Τσῖρας ἀπὸ τὴν Λαμία, Ε. Σπηλιώτη ἀπὸ τὴν Πάτρα, Χ. Τσώνου — Ἀναγνώου ἀπὸ τὸ Ἀγρίνιο, Ε. Βελλῆς ἀπὸ τὸν Βόλο, Β' Χασαπογιάννης ἀπ' τὴν Θήβα, Π. Λιαρμακόπουλος ἀπὸ τὸν Βόλο, Ι. Ἀναστασίου ἀπὸ τὴν Καρδίτσα.

Στὸν Πειραιᾶ: Ι. Κατσάμπανης ἀπὸ τὴν Ρόδο

Στὴν Κέρκυρα: Α Στρατίκης ἀπὸ τὴν Κῶ

Στὴν Πάτρα: Κ. Πέκες καὶ Ρ. Ἀσημακοπούλου, ἀντιστοίχως ἀπ' τὸν Πύργο καὶ τὸ Μεσολόγγι.

Στὴν Λαμία: Χ. Ἀλεξόπουλος ἀπὸ τὸ Γύθειο

Στὸ Ἀγρίνιο: Κ Ἀποστολόπουλος καὶ Ι. Πρέκας ἀπὸ τὴν Κομοτηνὴ καὶ τὴν Ξάνθη.

Στὸ Βόλο: Α. Κουντουρῆς καὶ Ε. Τσουκαλᾶς ἀπὸ τὴν Καβάλα καὶ τὴν Σάμο

Στὴ Θήβα: Γ. Χλαμπουτάκης ἀπὸ τὸ Ἀγρίνιο καὶ

Στὴν Καρδίτσα: Α Σμαρτζῆς ἀπὸ τὴν Καστοριά

Ἐξ ἄλλου διορίζονται Πρωτοδίκαι οἱ ἔμμισθοι πάρεδροι: Γρηγ. Μπουρουνοῦ στὸ Ἀγρίνιο, Γ. Τριχίλης στὴ Ρόδο, Ι. Γερασίμου εἰς τὴν Καστοριά, Δ. Βερτέλης στὴν Σάμο, Μ Ζουμπουγεώργου στὴν Καβάλα, Α. Παπαθανασόπουλος στὸ Γύθειο, Α. Τσολιᾶς στὴ Κῶ, Γ. Χρυσαΐδης στὴν Κομοτηνὴ καὶ Ε Παλαιοκαστρίτης στὴν Ξάνθη

Ἐπισκόπησις ΤΟΥ ΑΘΗΝΑΪΚΟΥ ΤΥΠΟΥ

—ΕΛΕΥΘΕΡΟΣ ΚΟΣΜΟΣ—

«Δὲν ἐννοοῦν τὰ κόμματα νὰ ἐπεξεργασθοῦν μὲ εἰλικρίνειαν καὶ συνέπειαν τὴν πεῖραν τοῦ παρελθόντος. Ἐπιδίδονται εἰς δημαγωγίαν ὡς πρὸς τὸ χθές, τὸ σήμερον καὶ τὸ αὔριον. Δὲν ἠνώχλησε τὴν δημοκρατικὴν διαδικασίαν ὁ Θρόνος τὸ 1965. Ἀπὸ τὴν Ἕνωσιν Κέντρου ἐπήγασεν ἀντιδημοκρατικὸς χείμαρρος. Ὁ Βασιλεὺς ἀντέστη ὑπερασπιζόμενος τὸ Σύνταγμα καὶ προσπαθῶν νὰ περισώσῃ τὴν οὐσίαν τοῦ δημοκρατικοῦ καθεστῶτος. Ἡ θεομηνία τῆς Ἑνώσεως Κέντρου τὰ ἐγκρέμισε ὅλα. Ἡ 21η Ἀπριλίου 1967 δὲν ἐκυοφορήθη καὶ δὲν ἐγεννήθη εἰς τὰ Ἀνάκτορα. Κανεὶς δὲν μπορεῖ πλέον νὰ ἀρνηθῇ αὐτὴν τὴν διαπίστωσιν. Ἀποτελεῖ ἀποδεδειγμένην ἱστορικὴν ἀλήθειαν. Τὰ κόμματα ἄνοιξαν τὸν τάφον τῆς δημοκρατίας καὶ ἐν συνεχείᾳ τὴν ἐσκότωσαν. Ἡ 21η Ἀπριλίου 1967 τὴν ἐκήδευσε. Εὐθύνονται τὰ κόμματα δι' ὅσα συνέβησαν κατὰ τὴν περίοδον 1963—67 Οὔτε ἡ ἰσχυρογνωμοσύνη οὔτε ἡ θρασύτης εἶναι ἱκαναὶ νὰ τὰ λυτρώσουν ἀπὸ τὰς εὐθύνας των. Ἀκόμη καὶ τώρα μὲ τὴν σημερινὴν συμπεριφορὰν τους ἀποδεικνύουν πόσον διαστρεβλωμένην ἰδέαν τῆς δημοκρατίας ἔχουν. Ὁ βασιλικὸς θεσμὸς παρεμερίσθη. Εἶχε χαρακτηρισθῆ ὡς ἡ αἰτία τῶν ἐσωτερικῶν ταλαιπωριῶν μας. Ἀλλὰ ἡ ὁμαλότης δὲν ἦλθεν. Ἄρα ἀλλοῦ θὰ πρέπει νὰ ἀναζητηθῇ τὸ αἴτιον τῆς πολιτικῆς κακοδαιμονίας μας. Ὑπάρχει καὶ ζῇ μέσα εἰς τὰ κόμματα.

ΑΚΡΟΠΟΛΙΣ

«Μᾶς εὑρίσκει συμφώνους ἡ διατυπωθεῖσα χθὲς εἰς τὴν βουλὴν παρατήρησις ὑπὸ τοῦ κ. Π. Παπαληγούρα ὅτι ὁ δυτικὸς εὐρωπαϊκὸς πολιτισμός, διὰ νὰ διατηρήσῃ αὐτὰ ποὺ πρέπει νὰ διατηρηθοῦν εἶναι ἀναγκαῖον νὰ προχωρήσῃ εἰς ριζικὰς οἰκονομικὰς καὶ κοινωνικὰς ἀλλαγὰς εἰς τὰ παραδεδεγμένα προσαρμόζων ταύτας εἰς τὰς ἀνάγκας. Ἀλλὰ αἱ ἀλλαγαὶ αὐταὶ συντελοῦνται ἤδη. Καὶ θὰ ἐξακολουθήσουν νὰ συντελοῦνται καὶ εἰς τὸ μέλλον. Εἰς ὅλας τὰς χώρας ὅπου ὑπάρχει ἐλευθερία, ὁ δρόμος εἶναι πάντοτε ἀνοικτὸς διὰ νέας ἰδέας, μεταρρυθμίσεις καινοτομίας, ἀκόμη καὶ πειραματισμούς. Δὲν ὑπάρχουν φραγμοὶ ἢ δυνάμεις ἱκαναὶ νὰ ἀνακαιτίσουν αὐτὴν τὴν διαδικασίαν τῆς ἀενάου ἀλλαγῆς. Ἡ ἀλλαγὴ συντελεῖται μὲ τὴν ἀκατανίκητον δύναμιν φυσικοῦ φαινομένου ὅπου ὑπάρχει δημοκρατία. Τὸ ἀντίθετον —δηλαδὴ ἡ καθήλωσις αὐτῆς τῆς διαδικασίας —θὰ ἀπαιτοῦσε ἐπεμβάσεις. Ὡς προσφυῶς ἐλέχθη, ἄλλωστε ἡ Δημοκρατία εἶναι μία «διαρκὴς εἰρηνικὴ ἐπανάστασις»

— ΒΗΜΑ —

«Ὅλοι πιὰ καταλαβαίνουν ὅτι διαγράφεται στὸ βάθος ἕνα βασικὸ ἐρώτημα: Μήπως ἡ λύση τοῦ συναλικοῦ προβλήματος τῆς δημόσιας ὑγείας περνᾶ ἀναπότρεπτα ἀπὸ τὴν ἐθνικοποίηση τῆς ἰατρικῆς περίθαλψης; Ὅμως, ἂν αὐτὴ εἶναι ἡ ὁριστικὴ καὶ ἀναπότρεπτη βασικὴ λύση, οἱ καθυστερήσεις εἶναι περιττὲς καὶ ἐπικίνδυνες. Γιατροί, κοινωνικοὶ ἐπιστήμονες καὶ πολιτικοὶ μὲ ἱκανότητα συλλήψεως προβλημάτων καὶ λύσεων, θὰ πρέπει ν' ἀπαντήσουν ὑπεύθυνα στὸ καίριο αὐτὸ ἐρώτημα καὶ νὰ προβάλουν γιὰ δημόσια συζήτηση πλήρεις ἀπόψεις καὶ ὁλοκληρωμένο σχεδιασμό. Στὸ μεταξὺ ὅμως ἡ ἀπεργία συνεχίζεται καὶ μαζί της ἡ ταλαιπωρία τῶν ἀσθενῶν. Ὁ χειρισμὸς τοῦ θέματος ἀπὸ τὴν Κυβέρνηση, ἦταν ὡς τώρα ἐκπληκτικὰ ἄτεχνος. Ἀπὸ τὴν ἄλλη πλευρά, ὡστόσο ἀπὸ τὴν πλευρὰ τῶν ἀπεργῶν ἰατρῶν ἡ ἐμμονὴ στὴν ἀδιαλλαξία ὄχι πιὰ πάνω σὲ ζήτημα οὐσίας, ἀλλὰ σὲ θέμα γοήτρου δὲν εἶναι δυνατὸ νὰ κριθῇ δικαιολογημένη ἀπὸ ἐπιστήμονες ποὺ ἔχουν δώσει τὸν Ὅρκο τοῦ Ἱπποκράτη.,

ΑΥΓΗ

«Δεύτερη ληστεία μέσα σὲ 48 ὧρες σημειώθηκε στὸ κέντρο τῆς Ἀθήνας στὴν ὁδὸ Φειδίου, μετὰ τὴ ληστεία στὴν Καλλιθέα. Βέβαια τρία ἑκατομμύρια κατοίκους ἔχει τὸ πληθυσμιακὸ συγκρότημα τῆς πρωτεύουσας καὶ δὲν εἶναι λίγοι οἱ πειρασμοὶ τῆς καταναλωτικῆς κοινωνίας ποὺ εἰσόρμησε καὶ στὴν ἑλληνικὴ ζωή. Πέρα ἀπὸ τὰ ἄλλα μακρόπνοα μέτρα κοινωνικοῦ οἰκονομικοῦ καὶ μορφωτικοῦ χαρακτήρα, ποὺ ἀπαιτοῦνται, θὰ χρειασθῇ καὶ τὰ ἁρμόδια ὄργανα νὰ στρέψουν περισσότερο τὴν αἰχμὴ τῆς δραστηριότητας καὶ τῆς προετοιμασίας τους πρὸς τὴν ἀποτροπὴ καὶ καταστολὴ τοῦ ἐγκλήματος. Γιὰ νὰ τὸ κάνουν ὅμως αὐτό, θὰ πρέπει νὰ μὴν ἀσχολοῦνται καὶ νὰ μὴν κοπιάζουν μὲ τὴν παρακολούθηση καὶ τὸν περιορισμὸ τῆς πολιτικῆς δραστηριότητος τῶν πολιτῶν, ποὺ ἀσκοῦν τὰ συνταγματικὰ τους δικαιώματα».