ΚΥΡΙΑΚΗ 20 ΙΟΥΛΙΟΥ 1975
Ἡλιοῦ Προφήτου
ΕΤΟΣ 6ον ΑΡ ΦΥΛΛΟΥ 1786
ΤΙΜΗ ΦΥΛΛΟΥ ΔΡΑΧ 5
ΓΡΑΦΕΙΑ — ΤΥΠΟΓΡΑΦΕΙΑ
ΦΙΛΟΠΟΙΜΕΝΟΣ 27
ΤΗΛ. 277 384 275 352

ΗΜΕΡΗΣΙΟΣ ΚΗΡΥΞ ΠΑΤΡΩΝ

ΚΑΤΕΠΕΙΓΟΝ

Θὰ ἐπανέλθωμεν εἰς τὰ θέματα τοῦ λιμένος. Ὄχι αὐτὴν τὴν φορὰν διὰ νὰ ὑπενθυμίσωμεν τὰ γνωστά, ἀλλὰ διὰ νὰ κρούσωμεν τὸν κώδωνα τοῦ κινδύνου.

● Πρωείδοποιοῦμεν ὅτι ἡ πόλις καὶ ὁ Λιμὴν τῶν Πατρῶν θὰ εὑρεθοῦν ἐκτὸς νυμφῶνος ἐὰν δὲν σπεύσουν τῶρα ἀκριβῶς νὰ λάβουν τὴν δέουσαν ἀνάπτυξιν ἐκμεταλλευόμενοι τάς κοσμογονικὰς μεταβολὰς αἱ ὁποῖαι σημειοῦνται εἰς τὸν τομέα τῆς ναυτιλίας καὶ ἔτι εἰδικώτερον εἰς τὸν τομέα τῆς ναυπηγικῆς καὶ ἐπισκευαστικῆς βιομηχανίας καὶ φυσικὰ καὶ τῆς ποικίλης ἐμπορευματικῆς κινήσεως, πέραν τῆς τουριστικῆς τοιαύτης ἡ ὁποία ἤδη εὑρίσκεται (καὶ μέσω Πατρῶν) εἰς κατάπληκτικὴν ἄνοδον.

● Τὰς κοσμογονικὰς ἀλλαγὰς δύο γεγονότα τὰς δημιουργοῦν.

Πρῶτον ἡ ἐπαναλειτουργία τῆς διώρυγος τοῦ Σουέζ. Καὶ δεύτερον ἡ ἐν γένει διαγραφομένη προοπτικὴ εἰρηνεύσεως εἰς τὴν Ἀνατολικὴν Μεσόγειον.

● Τὰς συνεπείας αὐτῆς τῆς ἀλλαγῆς, πᾶς τις τὰς ἀντιλαμβάνεται. Ἀπὸ ἡμέρας εἰς ἡμέραν, ὁλονὲν καὶ μεγαλύτερος ἀριθμὸς πλοίων θὰ διαπλέῃ τὸ τμῆμα αὐτὸ τῆς Μεσογείου. Καὶ ἀπὸ ἡμέρας εἰς ἡμέραν ἐπίσης θὰ αὐξάνωνται τὰ διακινούμενα ἐμπορεύματα πρὸς μίαν περιοχήν, ἡ ὁποία λόγω καὶ τῆς ἄλλης ἀλλαγῆς, τὴν ὁποίαν ἐπέφερε τὸ ἐνεργειακὸν θέμα εἰς παγκόσμιον κλίμακα καὶ τὴν αὔξησης τῆς τιμῆς τοῦ πετρελαίου κατέστη καταναλωτικὸν κοινὸν ὑψηλοῦ ἐπιπέδου κοινὸν τὸ ὁποῖον πρὶν φθάσῃ διὰ τὴν ἐξυπηρέτησίν του εἰς τὸν Εὐρωπαϊκὸν χῶρον, ὁπωσδήποτε θὰ διέλθῃ καὶ ἐξ Ἑλλάδος ἵνα μὴ εἴπωμεν ὅτι θὰ φθάσῃ καὶ θὰ σταματήσῃ ἐκεῖ, ἂν ἐδῶ τύχῃ ἐξυπηρετήσεως.

● Ἐν ὄψει αὐτῶν τῶν ὑπερβεβαίων ἐξελίξεων εἶναι φανερὸν ὅτι δημιουργοῦνται αἱ ἑξῆς ἀνάγκαι:

1) Νέων ναυπηγείων καὶ ἐπισκευαστικῶν ἐγκαταστάσεων.

2) Ἱδρύσεως νέων βιομηχανικῶν ἐγκαταστάσεων διὰ τὴν παραγωγὴν προϊόντων εἰδικῶς προοριζομένων πρὸς ἐξαγωγὴν εἰς τὰς προαναφερθείσας χώρας.

3) Ἱδρύσεως Διαμετακομιστικοῦ Κέντρου καὶ διὰ τὰ Ἑλληνικά, ἀλλὰ καὶ διὰ τὰ Εὐρωπαϊκὰ προϊόντα τὰ ὁποῖα θὰ εἶναι δυνατὸν μέσῳ Ἑλλάδος, νὰ προωθοῦνται πρὸς ἀνατολὰς καὶ πρὸς πολλὰς ἀκόμη κατευθύνσεις τοῦ Ἀμερικανικοῦ καὶ Ἀσιατικοῦ χώρου.

● Ἐρωτᾶται ὅθεν: Ὅλαι αὐταὶ αἱ νέαι βιομηχανίαι καὶ λοιπαὶ ἐγκαταστάσεις, ποῦ ἄραγε, τῆς Ἑλλάδος θὰ ἱδρυθοῦν; Μήπως ὁ Πειραιεὺς καὶ πάλιν θὰ συγκεντρώσῃ τὴν νέαν αὐτὴν βιομηχανικὴν ἐμπορικὴν καὶ ἐπιχειρηματικὴν δραστηριότητα;

● Ἡ ἀπάντησις εἶναι ἡ ἑξῆς: Ναί, αἱ Πάτραι θὰ χάσουν τὰς παρουσιαζομένας ΤΩΡΑ εὐκαιρίας ἐὰν δὲν σπεύσουν νὰ ἱκανοποιήσουν αἱ Πάτραι ὡς Διαμετακομιστικὸν Κέντρον καὶ νὰ λησθοῦν ἀπὸ τοῦδε τὰ δέοντα μέτρα, πρὶν καὶ ἐδῶ παρεμβληθῇ ὁ Πειραιεύς.

● ΤΡΙΤΟΝ νὰ ἀρχίσῃ ἐπί τέλους ἡ ἀνέγερσις τῆς Βιομηχανικῆς Περιοχῆς, διὰ τὴν ὁποίαν καὶ πάλιν οὐδὲν ἀκούομεν.

● Ἂν τὰ ἀνωτέρω δὲν γίνουν καὶ δὴ τώρα ἀμέσως, μία σημαντικὴ εὐκαιρία ἀναπτύξεως τῶν Πατρῶν θὰ ἔχῃ χαθῇ.

● Ἂς κινητοποιηθοῦν ὅ,τι θέν οἱ παράγοντες τῆς Πόλεως. Τὸ Δημοτικὸν Συμβούλιον ἂς παύσῃ πλέον νὰ ἀσχολῆται μὲ τὰς ἀποφάσεις τοῦ Ἀρείου Πάγου. Καὶ οἱ βουλευταὶ τοῦ Νόμου ἂς συναντηθοῦν κάποτε ἵνα ἀπὸ κοινοῦ ἐξετάσουν ποῖαι εἶναι αἱ βραχυπρόθεσμοι καὶ μακρὰ πρόθεσμοι ἀνάγκαι τῶν Πατρῶν, καὶ ἀναλόγως ἂς ἐνεργήσουν.

● Ὅσοι ἔχουν ἀξιώματα νὰ τὰ χαίρωνται, ἀλλὰ ἂς μὴ λησμονοῦν ὅτι ἔχουν καὶ εὐθύνας.

ΑΛΕΞΑΝΔΡΟΣ Α. ΒΡΗΣ

ΟΤΑΝ ΦΘΑΣΗ ΕΙΣ ΤΗΝ ΚΥΠΡΟΝ
ΔΙΕΤΥΠΩΘΗΣΑΝ ΑΠΕΙΛΑΙ ΑΠΑΓΩΓΗΣ ΤΟΥ κ. ΜΑΥΡΟΥ

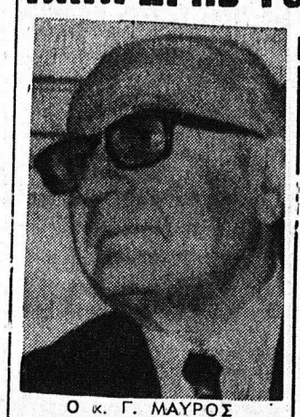
Ο κ. Γ. ΜΑΥΡΟΣ

ΑΘΗΝΑΙ Ὁ ἀρχηγὸς τῆς ΕΚΝΔ κ. Μαῦρος ἀνεχώρησε τὴν 4,30 μμ χθὲς εἰς Λευκωσίαν ἵνα μετάσχῃ τῶν σημερινῶν ἐκδηλώσεων διὰ τὴν συμπλήρωσιν ἔτους ἀπὸ τῆς εἰσβολῆς εἰς τὴν Κύπρον.

Ὁ κ. Μαῦρος συνοδευόμενος ἀπὸ βουλευτάς τοῦ κόμματός του θὰ ἐκφωνήσῃ σήμερον βαρυσήμαντον λόγον εἰς λαϊκὴν συγκέντρωσιν εἰς Λευκωσίαν. Ἀκολούθως θὰ ἐπισκεφθῇ καταυλισμοὺς προσφύγων καὶ τὴν Τρίτην θὰ ἐπιστρέψῃ εἰς Ἀθήνας.

Εἰς Λευκωσίαν ἀφίχθησαν ἐπίσης δύο Γάλλοι βουλευταὶ ἵνα μετάσχουν τῶν ἰδίων ἐκδηλώσεων μαζὶ μὲ τοὺς ἐκπροσώπους 30 ἀκόμη χωρῶν, μεταξὺ τῶν ὁποίων ἐκ Βρετανίας ΗΠΑ καὶ Σοβιετικῆς Ἑνώσεως.

ΛΕΥΚΩΣΙΑ Κύκλοι τῆς ΕΟΚΑ Β' σχεδιάζουν ἀπανεγήν τοῦ ἀρχηγοῦ τῆς ΕΚΝΔ κ. Γ Μαύρου κατὰ τὴν ἐπίσκεψίν του εἰς τὴν Κύπρον ὅπου θὰ μεταβῇ διὰ νὰ παραστῇ εἰς τὰς ἐκδηλώσεις κατὰ τῆς Τουρκικῆς εἰσβολῆς, διὰ νὰ ἐκθειάσουν τὴν ἑλληνικὴν κυβέρνησιν νὰ ἀπελευθεώσῃ τοὺς προδεικοπματίας ἀπὸ τὸν Καουδαλλίαν.

Ἡ πληροφορία αὕτη τὴν ὁποίαν δίνει ἔγκυρη πηγὴ εἰς τὴν Λεμεσὸν, προέρχεται ἀπὸ σύζυγο ἡγετικοῦ στελέχους τῆς ΕΟΚΑ Β.

ΔΙΑΤΙ ΠΡΟΣΠΑΘΕΙ ΝΑ ΕΝΙΣΧΥΣΗ ΤΗΝ ΤΟΥΡΚΙΑΝ
Ο κ. ΚΕΝΕΝΤΥ ΚΑΤΗΓΟΡΕΙ ΕΥΘΕΩΣ ΤΟΝ κ. ΦΟΡΝΤ
ΠΛΗΡΗΣ Η ΑΠΟΜΟΝΩΣΙΣ ΤΗΣ ΑΓΚΥΡΑΣ

Ο κ. ΕΝΤΟΥΑΡΝΤ ΚΕΝΝΕΤΥ

ΟΥΑΣΙΓΚΤΩΝ 20 Ὁ Γερουσιαστὴς κ. Ἔντουαρντ Κέννεντυ κατηγόρησε χθὲς τὸν πρόεδρον τῶν Ἡνωμένων Πολιτειῶν κ. Φόρντ ὅτι προσπαθῇ νὰ ἐπιτύχῃ ἐπανάληψιν τῆς στρατιωτικῆς βοηθείας πρὸς τὴν Τουρκίαν παρὰ τὴν ἀρνητικὴν στάσιν τῆς Τουρκικῆς κυβερνήσεως τόσον εἰς τὰς προσπαθείας πρὸς εἰρηνικὴν διευθέτησιν τοῦ Κυπριακοῦ, ὅσον καὶ εἰς τὸ θέμα τῆς ἐπιστροφῆς τῶν προσφύγων εἰς τὰς οἰκίας των.

Τὸ πρακτορεῖον «Ἡνωμένος Τύπος» μετέδωσεν ἀπὸ τὴν Οὐάσιγκτον ὅτι εἰς εἰδικὴν ἔκθεσιν ἐπὶ τῇ συμπληρώσει ἔτους ἀπὸ τῆς εἰσβολῆς τῶν Τουρκικῶν δυνάμεων εἰς τὴν Κύπρον ὁ κ Κέννεντυ, ὁ ὁποῖος εἶναι πρόεδρος τῆς δικαστικῆς ὑποεπιτροπῆς διὰ τὰ θέματα προσφύγων τονίζει, ὅτι αἱ ΗΠΑ δὲν πρέπει νὰ ἐπαναλάβουν τὴν στρατιωτικὴν βοήθειαν πρὸς τὴν Τουρκίαν μέχρις ὅτου σημειωθῇ πρόοδος εἰς τὰς φυσικὰς διαπραγματεύσεις.

ΛΕΥΚΩΣΙΑ 19 (ΑΠΕ) Ἀργὰ χθὲς τὴν ἑσπέραν ἔφθασαν εἰς τὴν Κύπρον οἱ βρετανοί Ἐργατικοὶ βουλευταὶ κκ. Πρᾶϊς Κερτ καὶ Λίπτον, μέλη τῆς διεθνοῦς ἐπιτροπῆς διὰ τὴν Κύπρον.

Ὁ κ. Πρᾶϊς ἐδήλωσεν ὅτι μαζὶ μὲ τοὺς συναδέλφους του ἦλθαν διὰ νὰ ἐκφράσουν τὴν ἀλληλεγγύη των, νὰ ἴδουν ἀπὸ κοντὰ τὴν κατάστασιν εἰς τὴν Κύπρον καὶ νὰ ὑποβάλουν, κατὰ τὴν ἐπιστροφήν των εἰς τὸ Λονδίνον ἔκθεσιν πρὸς τὸν Βρετανὸν ὑπουργὸν τῶν ἐξωτερικῶν κ Κάλλαχαν.

Ὁ κ Κερτ παρετήρησεν ὅτι θὰ πρέπει νὰ ἐπισκεφθοῦν περισσότεροι βουλευταὶ τὴν Κύπρον, διὰ νὰ ἐνημερωθοῦν ἄμεσα διὰ τὴν κατάστασιν.

Ὁ κ Λίπτον ἐξέφρασε τὴν πεποίθησιν ὅτι ὁποιαδήποτε λύσις τοῦ Κυπριακοῦ πρέπει νὰ ἐξασφαλίζῃ τὴν ἐλευθερίαν καὶ τὴν ἀνεξαρτησίαν καὶ τὸ ἀκεραίον τῆς Κύπρου. Κανένα κράτος — προσέθεσεν — δὲν εἶναι δυνατὸν νὰ ἀποδοξῇ μὲ βάσιν τὴν ἀνθρωπιὰ καὶ τὴν δικαιοσύνη τὰ ὅσα ἔπαθε τὸ ἔθνος τὸν τελευταῖον χρόνον εἰς τὴν Κύπρον.

ΑΠΡΟΣΔΟΚΗΤΟΙ ΛΥΠΗΡΑΙ ΕΝΕΡΓΕΙΑΙ
ΕΜΠΟΔΙΖΕΤΑΙ Η ΔΙΑΝΟΙΞΙΣ ΟΔΟΥ ΠΡΟΣ ΤΟ ΠΑΝΑΧΪΚΟΝ

Περίεργον ἢ καὶ πρωτοφανές. Ἀπροσδόκητον ἀλλὰ καὶ ἀληθές. Ἡ διάνοιξις ὁδοῦ πρὸς τὴν κορυφὴν τοῦ Παναχαϊκοῦ ὑπάρχει κίνδυνος νὰ μὴ ὁλοκληρωθῇ, διότι ἰδιοκτῆται τινὰ τὰ ὁποῖα ἔχουν ἀξιώσει δικαιώματα νὰ βόσκουν ἐκεῖ τὰ ποίμνιά των, ὄχι μόνον ἀντιτίθενται εἰς τὴν διάνοιξιν, ἀλλὰ καὶ ἀξιοῦν διὰ Προσωρινὸν Δικαστικὸν Μέτρον νὰ καταστραφῇ ἡ ὁδός, καὶ νὰ γίνῃ ὁ χῶρος ὅπως ἦτο πρίν, διὰ νὰ μποροῦν προφανῶς τὰ ἀμνοερίφια νὰ βόσκουν ἀνετώτερον.

Ἐν ὄψει τῆς πρωτοφανοῦς καὶ λυπηρᾶς αὐτῆς ἐνεργείας ἡ ὁποία πλήσσει τὴν πόλιν καὶ τὴν περιοχὴν, ἡ Κοινότης Ἀχαΐκοῦ ἡ ὁποία εἶχε τὴν πρωτοβουλίαν διανοίξεως τῆς ὁδοῦ αὐτῆς ἀπευθύνει πρὸς τὸν κ Νομάρχην τὰ κάτωθι:

ΔΙΑΜΑΡΤΥΡΙΑ

Πρὸς τὸν κ. Νομάρχην Ἀχαΐας καὶ τὰς Ἀρχὰς τῆς Πόλεως Πατρῶν καὶ Αἰγιαλείας. Δαπάναις τῶν κατοίκων τῆς Κοινότητος Ἀχαΐκοῦ κατεσκευάσθη ὁδὸς ἀπὸ θέσεως Ὀβρυδκαμπος τοῦ Παναχαϊκοῦ (ὑψομέτρου 1300) μέχρι τοῦ δροπεδίου Πρασούδι ὑψομέτρου 2037 ὅπου καί ἡ ὑψηλοτέρα του κορυφή.

Ἐκεῖ εἶναι τὸ Β καταφύγιον τοῦ Ὀρειβατικοῦ Πατρῶν τὸ ὁποῖον ὅπως, καὶ εἰς προηγούμενον ὑπόμνημά μας ἔχει ἀναφερθῆ ἐδώρησεν διὰ Συμβολαίου ἡ Κοινότης Ἀχαϊκοῦ τὸ 1936. Τὸ ἔργον αὐτὸ εἶναι παλαιὸν ὄνειρον τῶν κατοίκων, διότι ἀπὸ ἐκεῖ καταγόμεθα, ἀλλὰ καὶ ἀδιόκοπος ὑπῆρξεν ἡ προσπάθεια καὶ ἡ συνεργασία μὲ πλείστους ἀρχαιολόγους τῆς Πατρῶν ὡς τοῦτο προκύπτει ἀπὸ τὸ ὑπ ἀριθ 12157 τῆς 3)2)1975 ἔγγραφον τοῦ Ὑπουργείου Ἐσωτερικῶν ἀπὸ ὑπομνήματα τοῦ Ἐργατοϋπαλληλικοῦ Κέντρου τοῦ Ὀρειβατικοῦ Συνδέσμου, τοῦ Συλλόγου Πολυτέκνων, τοῦ Φυσιολατρικοῦ Συλλόγου Πατρῶν ἀλλὰ καὶ ἀπὸ διαβιβαστικὸν ἔγγραφον τοῦ Ὑπουργείου Γεωργίας (ὑπ ἀριθ 91368)1)52 02)1066 τῆς 8)10)1974 εἰς τὸ ὁποῖον ἀναφέρεται ὅτι ἐπρόκειτο περὶ Ἀγροτικῆς ὁδοποιΐας ἐμπιπτούσης εἰς τὰς περιπτώσεις (24761)1207) 11 Μαρτίου 1974 ἡμετέρας ἐγκυκλίου.

Ἡ Κοινότης μας κατόπιν ὅλων αὐτῶν τῶν προσπαθειῶν καὶ μὲ τὴν θερμὴν οἰκονομικὴν ἐνίσχυσιν τῶν κατοίκων, ἐπετέλεσε πρὸ ἡμερῶν τὸν ἄθλον νὰ διανοίξῃ τὴν ὁδὸν αὐτήν, μήκους 11 χιλιομέτρων.

Κατόπιν τούτου οἱ κάτοικοι τῶν Πατρῶν ἀλλὰ καὶ ὁ λοκλήρου τῆς Ἑλλάδος δύνανται πλέον νὰ ἀπολαμβάνουν τῆς δροσερὲς βουνοκορφὲς τοῦ Παναχαϊκοῦ ἀνερχόμενοι ἐκεῖ δι αὐτοκινήτου.

Κύριε Νομάρχα. Μετὰ ἀπὸ ὅλα αὐτὰ ἀτυχῶς εὑρέθησαν ἄνθρωποι οἱ ὁποῖοι οὔτε λίγο οὔτε πολὺ μᾶς κατηγόρησαν προσωρινὰ δικαστικὰ μέτρα καὶ ζητοῦν νὰ καταστραφῇ τὸ μεγαλειῶδες αὐτὸ ἔργον, διότι λέγουν ὁ δεινὸς γῆς δημόσιος αὐτὸς δρόμος τοὺς χάλασε τὸ χορτάρι!!

Ἀλλὰ οἱ γειτονες οὗτοι μέχρι πρὸ ὀλίγων ἐτῶν, καὶ ἤδη συνομοεῖς σήμερον εἰς τοὺς ὁποίους διὰ μιᾶς Δικαστικῆς ἀποφάσεως ἀφεγνωρίσθησαν δικαιώματα ἐπὶ τῶν χορτολειβαδίων μόνον, μᾶς δημιουργοῦν συνεχῶς ζητήματα καὶ καταστάσεις ἀπαραδέκτους.

Ὑψώνομεν φωνὴν διαμαρτυρίας πρὸς Σᾶς κ. Νομάρχα, πρὸς τὰς Ἀρχὰς τῆς πόλεως τῶν Πατρῶν καὶ τῆς Αἰγιαλείας καὶ ζητοῦμεν τὴν συμπαράστασιν τῶν συνεργαζομένων Ὀργανώσεων τόσο τῶν Πατρῶν ὅσον καὶ τῶν τοῦ Αἰγίου. Παραδίδομεν ἀντιστρατευομένους καὶ ἐμποδίζοντας ἔνα τόσον κοινωφελὲς ἔργον τῆς κοινωνίας.

Ἐν Ἀχαΐκῷ τῇ 19)7)1975

ΚΟΙΝΟΤΗΣ ΑΧΑΪΚΟΥ

ΤΑΞΙΔΙΩΤΙΚΑ ΕΝΤΥΠΩΣΕΙΣ
ΒΟΥΚΟΥΡΕΣΤΙ
ΤΗΣ κ. ΑΝΘΗΣ ΟΔΥΣΣΕΩΣ

ΒΟΥΚΟΥΡΕΣΤΙ. «Τὸ μικρὸ Παρίσι». Ἔτσι τὸ λέν οἱ Ρουμάνοι καὶ κατὰ τὴν γνώμη μου ἀρκετὰ δικαιολογημένα. Ἡ πρωτεύουσα τῆς μεγάλης φίλης χώρας εἶναι τὸ πολιτικὸ καὶ βιομηχανικὸ κέντρο της. Ἡ οἰκονομική, ἐπιστημονική καὶ καλλιτεχνικὴ ἐξέλιξις τὴν κάνει μιὰ ἀπὸ τὶς πιὸ μοντέρνες μεγαλουπόλεις τῆς Εὐρώπης.

Τὸ Βουκουρέστι εἶναι ἡ πόλις - κῆπος. Τὰ πλούσια καὶ μεγάλα πάρκα της, οἱ ἄλλεες στολισμένες λουλούδια μὲ μυρίαι χρώματα, οἱ λίμνες ποῦ ἀντιφεγγίζουν πανύψηλα δένδρα, συνθέτουν εἰκόνα εἰδυλλιακή, κάνοντας τὸν ἀέρα νὰ μουρμουρίζῃ σὰν νὰ περνᾶνε ἀπό χορδὲς σὲ ἀόρατα βιολιά..

Ἡ ὡραία πόλις ἔχει ἀπέραντα περικαλλῆ οἰκοδομήματα ποῦ ὑπηρετοῦν τὴν Θάλεια, τὴν Εὐτέρπη, τὴν Τερψιχόρη.. Εἶναι ἡ πόλις τῶν μουσείων καὶ καλλιτεχνικῶν θησαυρῶν.

Ἀμέσως κτυπᾶ στὸ μάτι ἡ ἀρχοντιά, ἡ φινέτσα καὶ τὸ ἀριστοκρατικὸ ὕφος τῆς πόλεως. Δρόμοι πλατεῖς, μεγάλα ἀρχοντικὰ διαφόρων ἐποχῶν, ὅριστα διατηρημένα, συγκροτήματα μοντέρνων πολυκατοικιῶν τριγυρισμένα ἀπὸ σπατάλη πρασίνου σὲ ὡραία ἀντίθεση μὲ τὰ παλιά, θυμίζουν Παρίσι ἢ Βιέννη.

Ἡ χώρα ἦταν καὶ εἶναι πλούσια. Τὰ γεωργικὰ καὶ βιομηχανικὰ προϊόντα, τὸ πετρέλαιο, τὰ μεταλλεύματα ἔχουν φυσικὸ ἐπακόλουθο τὴν διανοητικὴ καὶ καλλιτεχνικὴ ἀνάπτυξι τοῦ τόπου.

Ἐναλλάσσεται τὸ παλιὸ μὲ τὸ σύγχρονο εἰς τὴν 5ην σελίδα

ΜΕΤΑΞΥ ΣΟΒΑΡΟΥ ΚΑΙ ΑΣΤΕΙΟΥ
ΝΟΟΤΡΟΠΙΑ..ΜΑΓΕΙΡΩΝ!

Ἡ κουτάλα μου δὲν φτάνει μέχρι τὰ πολιτικὰ μαγειρεῖα τῆς πρωτεύουσας. Ἀλλὰ κι' ἂν ἀκόμη τῆς μάκραινα τὸ χεροῦλι, πάλι δὲν θὰ καταδεχόμουνα νὰ πασαλείφτῶ μὲ τὶς σάλτσες τῶν παρασκευασμάτων τους ποὺ τὰ σερβίρουν σὲ ποιότητα καὶ ποσότητα, ἀνάλογες μὲ τὸ μουσαφίρη.

Γι' αὐτὸ ὅταν μοῦ κολλᾶνε γιὰ κάτι ποὺ ξεφεύγει ἀπὸ τὴ δύναμή μου θὰ κολλάω σὲ σένα κύριε Νομάρχη μου καὶ σὺ ἂν θέλῃς, βάζε στὸν ὦμο τὴ σκάλα τῆς ἱεραρχίας καὶ κόλλα σπὼς μαγείρους τῆς Ἀθήνας. Δὲν ξέρεις. Καμμιὰ φορὰ, λέγε, λέγε ὅλο καὶ κάτι καλὸ μένει.

Βλέπεις κύριε Νομάρχη μου, ἀνοιξα χωρὶς νὰ τὸ καταλάβω, κακὸ διολὶ καὶ ὅπως δὲν μπορεῖ νὰ πλησιάσῃ ἕνα σένα, πλησιάζῃ ἐμένα καὶ γὼ πλησιάζω ἑσένα μὲ τὴν ἐφευρεση τοῦ «Μεσοξὺ ἀστείου καὶ σοβαροῦ», σέ ἐνημερώνω. Ἔγινα δηλαδὴ «γέφυρα». Ἂν καὶ ὄχι καὶ ..σ' γεφυροποιός».

Αὐτὰ ὅλα τὰ λέω γιατὶ πιστεύω ὅτι πιστεύεις αὐτὰ ποὺ πιστεύω, δηλαδὴ ὅτι μὲ τὴν ἀλλαγὴ τῶν κυβερνητάδων δὲν ἔγινε παρὰ μία ἀκόμη τρύπα στὸ νερό.

Μπορῶ νὰ σὲ διαβεβαιώσω ὅτι ἔφυγε μὲν ὁ Βασιλιᾶς, ἀλλὰ ἀκολουθεῖ νὰ βασιλεύῃ ὁ «Μπάρμπας» ἀπὸ τὴν Κορώνη.

Τὸν συναντήσα προχθὲς σὲ μιὰ Δημόσια Ὑπηρεσία καὶ τὸν ρώτησα:

—Ἐ κυρ Κορώνη, πῶς ἔδῶ; Δὲν σ' ἔπιασε ἡ ἀποχουντοποίησις;

—Σοὺτ βλὰξ, μοῦ ἀπήντησε. Τὶ δουλειὰ ἔχω ἐγὼ μὲ τὶς ἀλλαγὲς σας. Ἐμένα θὰ μὲ βρῆς καὶ ἀπὸ δῶ καὶ ἀπὸ κεῖ. Καὶ ἀπὸ κεῖ καὶ ἀπὸ δῶ. Μὲ ἐννοεῖς;

—Ἔσυ κύριε Νομάρχη μου τὸν ἐννοεῖς;

—Ἐγὼ τὸν ἐννοῶ!!

Τῶρα δύο λεξοῦλες γιὰ νὰ δικαιολογήσω τὸ γραφτό μου.

Πρὸ τεσσάρων ἐτῶν ἕνας Χουντικὸς διώρισε σὲ μιὰ Ὑπηρεσία ἕνα χουντοπουλάκι. Τὸ χουντοπουλάκι ἔγινε μὲ τὰ χρόνια ἄριστος ὑπάλληλος γιατὶ ἡ Ὑπηρεσία τὸν εἶχε στὰ ὄπα—ὄπα.

Ὅταν πάχα μου τάχα μου, ἄλλαξε ἡ κατάσταση, ἕνας Δημοκρατικὸς, διώρισε στὴν ἴδια Ὑπηρεσία ἕνα Δημοκρατοπουλάκι. Μέχρι ἐδῶ πολὺ καλά. Νὰ δουλεύουν ζητᾶνε καὶ τὰ δύο τὰ πουλάκια.

Συνέβη ὅμως στὴ συνέχεια κάτι τὸ ἄδικο.

Πρὸ ἡμερῶν ἦρθε ἀπὸ τὴν Ἀθήνα μιὰ δημοκρατικὴ Ἀλποῦ καὶ χωρὶς νὰ κρατήσῃ ἔστω καὶ στοιχειῶδη προσχήματα, δοῦτηξε μπροστὰ στὰ μάτια τοῦ κόσμου τὸ χουντοπουλάκι, τὸ μάδησε καὶ τὸ κολάτσισε. Τὸ Δημοκρατικὸ πουλάκι ἀπλῶς τὸ χάιδεψε.

Τὰ ἴδια Παντελάκη μου, τὰ ἴδια Παντελή μου. δηλαδὴ εἶπαν ὅλοι ὅσοι παρηκολούθησαν τὸ κολατσό.

Καί σὲ διαβεβαιῶ ὅτι ὅλοι τους, ἀσχέτως χουντοδημοκρατικῶν ἀντιλήψεων, σπανιο χωρὶς νὰ θηκαν γιὰ τὴ νοοτροπία τῶν μαγείρων τῆς Ἀθήνας.

Ἂν θέλῃς πέστους τὸ. Ἴσως θελήσουν νὰ ἀλλάξουν τὴ συνταγή.

ΛΕΗΖΕΡ

ΤΟ ΣΧΕΔΙΟΝ ΠΟΛΕΩΣ ΕΙΣ ΤΟΝ ΟΙΚΙΣΜΟΝ ΚΑΡΑΒΑ

Πληροφορούμεθα ὅτι τὸ Ὑπουργεῖον Οἰκισμοῦ υἱοθέτησε τὴν ἄποψιν τοῦ Δήμου Πατρέων, ὅπως ὁ προϋπάρξας Προσφυγικὸς οἰκισμὸς Καραβᾶ ἐκεῖθεν τῆς ὁδοῦ Δωριλαΐου, ὁ ὁποῖος χῶρος περιελήφθη ἀπὸ τοῦ 1971 εἰς τὸ ἐπεκταθὲν σχέδιον πόλεως (Α΄ φάσις μεσημβρινῆς πλευρᾶς) γίνῃ ἀποδεκτὸς ἀπὸ πολεοδομικῆς ἀπόψεως ὡς ἔχει καὶ ὅπως ἐπαναρχίσῃ ἡ χορήγησις οἰκοδομικῶν ἀδειῶν. Κατόπιν τούτου θὰ ἀρχίσῃ ἡ σχετικὴ διαδικασία ἐφαρμογῆς τῆς ἀποφάσεως αὐτῆς.

ΣΑΝ ΣΗΜΕΡΑ...!

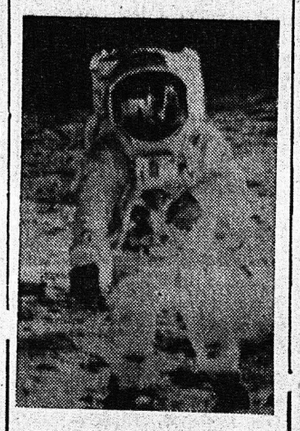

Σὰν σήμερα πρὶν ἕξι χρόνια, στὶς 20 Ἰουλίου ὁ ἄνθρωπος πατοῦσε γιὰ πρώτη φορὰ τὸ πόδι του στὴ Σελήνη. Ὁ ἀστρονάυτης Νῆλ Ἄρμστρονγκ! (φωτογραφία) ἔλεγε: «Αὐτὸ εἶναι ἕνα μικρὸ βῆμα γιὰ τὸν ἄνθρωπο, ἀλλὰ ἕνα γιγαντιαῖο ἅλμα γιὰ τὴν ἀνθρωπότητα». Σήμερα, ἕξι χρόνια, ἀπὸ τότε καὶ κάτω ἀπὸ τὸ βάρος τῶν πιεστικῶν καθημερινῶν νέων προβλημάτων, λίγοι θυμοῦνται αὐτὴ τὴν ἐπέτειο, πού ὅμως στάθηκε σταθμὸς εἰς τὴν διερεύνησιν τοῦ διαστήματος

ΕΦΗΜΕΡΙΣ ΤΟΥ ΑΘΗΝΑΪΚΟΥ ΤΥΠΟΥ

ΑΥΓΗ

«Ἡ Διοίκηση τῆς ΓΣΕΕ καὶ τοῦ ΕΚΑ δήλωσαν μὲ τὸ στόμα τοῦ κ. Καρακίτσου ὅτι δὲν ἀποδέχονται καμμιὰ κρατικὴ ὑπηρεσία γιὰ τὴν ἀστυνόμευση τοῦ συνδικαλιστικοῦ κινήματος. Καὶ ὁ κ Καρακίτσος πρόσθεσε ὅτι τὸ προεδρεῖο τῆς ΓΣΕΕ, ὅσο καὶ τοῦ ΕΚΑ δὲν ἔχουν καμμιὰ ἐπαφὴ μὲ τὴν ὑπηρεσία αὐτὴ ποὺ ἀσχολεῖται μὲ τὴν ἀστυνόμευση τοῦ συνδικαλιστικοῦ κινήματος. Ἀναμφισβήτητα αὐτὸ εἶναι μιὰ σημαντικὴ πρόοδος μπροστὰ στὰ ὅσα διεπράττετο ἡ χούντα σὲ βάρος τῆς ἐλευθερίας καὶ ἀνεμπόδιστης δραστηριότητας τῶν συνδικάτων μέσω τῶν ἐγκαθετων της στὴ ΓΣΕΕ καὶ σ' ἄλλα συνδικαλιστικὰ ὄργανα. Μολαταῦτα, αὐτὴ εἶναι ἡ μιὰ πλευρὰ τοῦ προβλήματος. Ἡ ἄλλη πλευρὰ εἶναι τὸ ἂν ἡ ὑπηρεσία αὐτὴ ἐξακολουθεῖ νὰ λειτουργεῖ. Δὲν φθάνει νὰ μὴ δέχεσαι τὴν ἀστυνόμευση. Πρέπει καὶ νὰ μὴν ὑπάρχει ἀστυνόμευση. Καὶ αὐτὸ εἶναι κάτι ποὺ πρέπει νὰ τὸ διευκρινίσῃ ἡ κυβέρνηση. Καὶ δὲν πιὸ ἔχει διευκρινισεῖ».

ΑΚΡΟΠΟΛΙΣ

«Ὥστε ἔφυγαν καὶ οἱ Λαϊκοδημοκράτες ἀπὸ τὴν κυβέρνησι τῆς Πορτογαλίας. Καὶ ἡ ἀριστερὴ στρατιωτικὴ χούντα, ποὺ ἔχει στὰ χέρια της τὴν ἐξουσία, ἐδήλωσε ὅτι στὸ ἑξῆς θὰ κυβερνᾶ χωρὶς τὰ πολιτικὰ κόμματα. Ἀνέθεσε μάλιστα στὸν πρωθυπουργὸ κ. Γκονσάλβες —ὅπως μᾶς πληροφορεῖ ἡ σχετικὴ εἰδησεογραφία— νὰ σχηματίσῃ κυβέρνησι ἀπὸ μὴ πολιτικὰ πρόσωπα καὶ τεχνοκράτες. Καὶ μία μερίδα τῆς ἄκρας ἀριστερᾶς στὴ χώρα της, γνωστὴ γιὰ τὶς πρωτότυπες ἀντιλήψεις της περὶ δημοκρατίας, μᾶς βεβαιώνει ὅτι ὅσο λίγοι τέρα κόμματα ὑποστηρίζουν τὴν κυβέρνησι τῆς Πορτογαλίας τόσο αὐτὴ γίνεται, δημοκρατικώτερη. Καὶ ὅτι ὅσο στενεύει ἡ λαϊκὴ βάσι τῆς στρατιωτικῆς ἐξουσίας, τόσο ἀνοίγουν θαυμάσιες προοπτικὲς γιὰ τὸν πορτογαλικὸ λαό. Ὅπερ ἔδει δεῖξαι...»

— ΒΗΜΑ —

«Τέλος καρυφαία διαφορὰ εἶναι ἡ στάση τοῦ ἴδιου τοῦ Λαοῦ. Οἱ κρατούμενοι, οἱ ἐκτοπισμένοι, οἱ ὑπόδικοι καὶ οἱ κατάδικοι τῆς δικτατορίας, χιλιάδες πολῖτες, ἔχουν κερδίσει τὴν ἀγάπη καὶ τὸ σεβασμό τοῦ Λαοῦ μας. Δέχονταν ἀπὸ τότε μέσ' ἀπὸ κάθε ρωγμὴ ἐπικοινωνίας, ἢ διαισθάνονταν τὰ μηνύματα τῆς ἀμέριστης ἠθικῆς συμπαραστάσεως καὶ τῆς ἐνθαρρύνσεως. Οἱ σημερινοὶ ὑπόδικοι ἀπολαμβάν