ΠΑΤΡΙΝΑ Σημειώματα

ΕΙΝΑΙ πολύ χρήσιμες οί όδηγίες πού δίνει κάθε φορά ή ΔΕΗ γιά τό πῶς θά ἐπιτύχουμε οἰκονομία ρεύματος ὅταν χρησιμοποιοῦμε σωστά «ἴς διάφορες οἰκιακές ἠλεκτρικές συσκευές.

Καί ὅμως, λίγοι διαβάζουν τίς ὁδηγίες αὐτές καί πολλαί λιγότεροι τίς ἐφαρμόζουν, σάν νά μήν ἀφοροῦν ἐμᾶς σάν ἄτομα καί σάν ἔθνος, ἀλλά τούς ἀνθρώπους κάποιου ἄλλου πλανήτη!

Δέν συνειδητοποιήσαμε ἀκόμη ὅτι ἡ οἰκονομία στό ρεῦμα δέν εἶναι μόνο κάτι πού μᾶς ὠφελεῖ σάν ἄτομα, ἀλλά προκύπτει αὐτόχρημα καί γιά ἐθνική ἀνάγκη.

Τί πρέπει δηλαδή νά γίνῃ; Μήπως... νά μᾶς κόψουν τό ρεῦμα ὡρισμένες ὧρες τήν ἑβδομάδα ὅπως ἔγινε στήν Γιουγκοσλαβία ὅπου οἱ κυβερνητικές ἐκκλήσεις γιά οἰκονομία στό ρεῦμα δέν βρῆκαν κομμάτι ἀνταπόκρισιν ἐκ μέρους τοῦ κοινοῦ; Εἶναι παράλογο καί λυπηρό, ἕνας πολιτισμένος λαός νά μήν μπορῇ νά αὐτοπειθαρχήσῃ σέ κάτι ἀναγκαῖο μέ ἀποτέλεσμα νά κινδυνεύουμε νά ὑποστοῦμε περιορισμούς καί πιθανόν καί κυρώσεις...

Φυσικά, τά παραπάνω ἰσχύουν καί ὡς πρός τήν κατανάλωση τοῦ νεροῦ.

ΜΕ τήν πρώτη μας στρατιωτική ἐπέμβαση ἀρκεστήκαμε στό νά «βάλουμε ενα πόδι» μόνο στό νησί, ἐλπίζοντας ζῆτι οἱ Ἕλληνες θά καταλάβαιναν τήν ἔννοια αὐτῆς τῆς κινήσεως καί θά ἦσαν πιό ρεαλιστές γιά συνομιλίες».

Αὐτά εἶπε μεταξύ τῶν ἄλλων σέ συνέντευξή του στήν γαλλική «Φιγκαρώ» ὁ Τοῦρκος πρωθυπουργός Ετσεβίτ.

"Ενα «πόδι» λοιπόν, κατ, αὐτόν ἔβαλαν οἱ Τοῦρκοι στήν Κύπρο. Γιά τίς... χιλιάδες χέρια πού μπῆκαν στά Ἑλληνικά σπίτια καί καταστήματα τό ὁποῖα «ξαλάφρωσαν» ἀπ' τά ἐπιπλα καί τά ἐμπορεύματά τους, οὔτε κουβέντα ὁ ἀξέχαστος Ετζεβίτ.

Ἀλλά βέβαια, κάτι τέτοια δέν λέγονται, μιά καί εἶναι κάτι αὐτονόητο ὅταν πρέπει ται γιά τούρκικες ἐπιχειρήσεις...

ΩΣΤΕ ἔτσι λοιπόν — ἐξ αἰτίας τῆς... ὠδικῆς ἔμειναν παιδιά στήν ἴδια τάξη.

Τό πρᾶγμα καταντάει ἀπίστευτο. Καί ὅμως εἶναι ἀληθινό, ἀφοῦ καθώς ἔγινε γνωστό, μέ ἐνέργειες τῶν ἐνδιαφερομένων πρόκειται νά κατατεθῇ στήν Βουλή ἐπερώτηση γιά τό θέμα αὐτό.

Ἀλλά ἐδῶ, θά μποροῦσε νά πῆ κομεῖς ἐκτός τῶν ἄλλων, ἔτι πρόκειται γιά καθαρή... παραφωνία!!

ΑΠΟ ΤΗΝ ΠΗΓΗΝ ΤΗΣ ΑΛΗΘΕΙΑΣ

"Ολα τά φυτικά χαρίσματα καί οἱ ἱκανότητες καί τά τάλαντα, ὅσα παρουσιάζει ὁ ἄνθρωπος, εἶναι χαρίσματα καί δῶρα, μέ τά ὁποῖα ὁ Θεός τόν προίκισε ἀπό τήν ἀρχή. Καί ἄν πολλοί κατορθώνουν νά καλλιεργήσουν τά φυσικά τους προσόντα, καί αὐτό τό ὀφείλουν στόν Θεό, πού ἔδωκε εὐνοϊκές περιστάσεις. Τό νά καυχάται λοιπόν ὁ ἄνθρωπος γιά τά προτερήματά του καί τά προσόντα του, αὐτό εἶναι πραγματικά ἀνοησία καί ἐλαφρότητα. Τί καλό ἐγεις παύ νά μήν τό ἔλαιβες ἀπό τόν Θεό; ἐρωτᾶ τόν ἄνθρωπο αὐτό ὁ ἀπόστολος Παῦλος. Ἀφοῦ λοιπόν ὅλα τά χαρίσματα τά ἔλαιβες ἀπό τόν Θεό, στόν ὁποῖο χρωστάς καί αὐτή τήν ὑποσιήν σου καί τή ζωή σου, τότε γιατί νά καυχᾶσαι σάν νά τά ἐδημιούργησες ὁ ἴδιος στόν ἑαυτό σου;

ΕΥΘΥΜΙΑ

"Ενας νησιώτης, μυλωνάς τοῦ παλιοῦ καιροῦ ἀποκοιμήθηκε κοντά στό μῦλο πού δούλευε. Κι' ἐπειδή ἔγειρε πολύ τό κεφάλι του, μιά ρόδα πού γύριζε τοῦ μάγκωσε τά πεσμένα του μαλλιά καί τοῦ ξερρίζωσε μιά τοῦφα.

Οἱ ξαφνικός πόνος τόν ξύπνησε καί τά πρῶτα λόγια του ἦταν:

Τί ἔχεις πάλι μαζί μου, βρὲ γυναῖκα;

ΕΛΛΗΝΙΚΕΣ ΠΑΡΟΙΜΙΕΣ

Ὅπου ναι καλαρρίζικος, γενᾶ κι' ὁ κόκκοράς του.

***

Ὅπου ναι τά πολλά καλά, κεῖ πάνε καί τά λίγα.

ΜΕΓΑΛΕΣ ΑΛΗΘΕΙΕΣ

Ὁ γιατρός κι, ὁ φίλος στήν ἀνάγκη φαίνονται.

(Ἱεράπαιμος)

ΕΙΡΤ — ΤΡΙΤΗ

18.30 Ντισνεϋλαντ
19.00 Εἰδήσεις
19.15 Ματιές στόν κόσμο
19.30 Διαγωνισμός τραγουδιοῦ
19.50 Νέα τῆς ὁθόνης
20.05 Τό Χόλλυγουντ παρουσιάζει
20.40 Συνέδη
21.00 Εἰδήσεις
21.30 Ἡ Μενεξεδένια πολιτεία
22.10 Τό δεῖπνο τῆς Τρίτης
23.00 Τό χρονικό τοῦ μουσικοῦ θεάτρου
24.00 Ὁ κόσμος στόν πόλεμο Εἰδήσεις

Η ΤΗΛΕΟΡΑΣΙΣ

ΥΕΝΕΔ — ΤΡΙΤΗ

5.30 Τηλεφημερίς — Κοντά στά γεγονότα
6.00 Καπτάιν Σκάρλετ
6.30 Γενική ἐκπαίδευση
7.00 Οἱ οὐρανοί εἶναι δικοί μας
7.30 Ἡ μάχη
8.30 Ὁ ἀνειροπαρμένος
9.30 Τηλεφημερίς
10.00 Ταινία μεγάλου μήκους Νυχτερινή Τηλεφημερίς

BOSCH ΤΟ ΑΠΟΣΤΑΓΜΑ ΤΗΣ ΤΕΧΝΙΚΗΣ ΤΕΛΕΙΟΤΗΤΟΣ

ΕΥΘΥΜΙΟΣ ΔΗΜΑΚΟΠΟΥΛΟΣ
ΤΕΧΝΙΚΑΙ ΑΝΤΙΠΡΟΣΩΠΕΙΑΙ — ΕΜΠΟΡΙΟΝ ΜΗΧΑΝΗΜΑΤΩΝ
ΟΔΟΣ ΜΑΙΖΩΝΟΣ 89 ΤΗΛΕΦΩΝΑ: 274-672 & 270-735
ΠΑΤΡΑΙ

BOSCH ΤΟ ΑΠΟΣΤΑΓΜΑ ΤΗΣ ΤΕΧΝΙΚΗΣ ΤΕΛΕΙΟΤΗΤΟΣ

Γιά τούς Ἐγκαταστάτες Τεντων Κεραιῶν, Φωτεινῶν Ἐπιγραφῶν Ἠλεκτρολόγους, Σιδηρουργούς.

Η ΠΝΕΥΜΑΤΙΚΗ ΚΑΙ ΚΑΛΛΙΤΕΧΝΙΚΗ ΚΙΝΗΣΙΣ
Γράμματα - Τέχναι - Θέατρον - Κινηματογράφος

Ἐπιμέλεια: Γεωργία Οἰκονομοπούλου

«ΓΚΛΑΜΠ ΠΛΑΙΗΧΑΟΥΣ»: ΝΕΟ ΘΕΑΤΡΟ ΣΤΟ ΛΟΝΔΙΝΟΝ

"Ενα ἀκόμη ζεγγάρι πού γοητεύθηκε ἀπό τή μόδα «ρετρό»: Ὁ Ζάκ Ντυτρό καί ἡ Μαρλεν Ζοπιτέρ, σέ ἕνα ἀθῶντικό παλιό κλάμπ πού ἔμεινε ἀπαράλλακτο ἀπό τά ἐγκαίνιά του, τό 1937

Οἱ ἐργασίες γιά τήν κατασκευή τοῦ νέου θεάτρου «Γκλόμπ Πλαιηχάους» ἄρχισαν στό Μπαικσάμπτ Σάδερκ τοῦ Λονδίνου, μιά περιοχή ὅπου ὁ Ἴδιος ὁ Σαίξπηρ εἶχε παίξει σέ πολλά ἀπό τά δικά του δραματικά ἔργα. Στό θέατρο αὐτό, πού θά χωράη 340 ἄτομα θά ἀνεβασθοῦν καθ' ὅλη τήν διάρκεια αὐτοῦ τοῦ χρόνου. Ἔργα τοῦ Σαίξπηρ καί ἄλλων θεατρικῶν συγγραφέων.

Τό θέατρο θά εἶναι ἕτοιμο ἐντός τοῦ καλοκαιριοῦ καί θά κοστίσῃ 6.500 λίρες, συμπεριλαμβανομένων καί τῶν καθισμάτων καί τοῦ φωτισμοῦ. Τό χαμηλό κόστος τῆς κατασκευῆς ὀφείλεται στό γεγονός ὅτι ἐχρησιμοποιήθησαν ἐδικά ὑλικά καί ἐξαρτήματα τῆς βρεταννικῆς ἑταιρίας Σκαφόλντιγκ Λτδ., ὅπως εἶπε ἐκπρόσωπος τῆς ἑταιρίας. Τό ἔδαφος τοῦ νέου θεάτρου «Γκλόμπ Πλαιηχάους» κατασκευάζεται γιά τό Παγκόσμιο Κέντρο Σπουδῶν, τήν δέ θεατρική διεύθυνση θά ἔχῃ ὁ Σάμ Οὐανμαμέικερ καί ὁ θίασός του. Τό σχῆμα τοῦ θεάτρου εἶναι ἐλλειψοειδές καί βασίζεται στό ἀρχιτεκτονικό σχέδιο τοῦ Μάϊκελ Κλήρυ. Τά δεκάρια τῆς ὀροφῆς ἀποτελοῦνται ἀπό συρμάτινους κρίκους μεγάλης ἀντοχῆς οἱ ὁποῖοι καί συγκρατοῦν τό βάρος τοῦ κτίσματος ὅταν ἡ κεντρική ὀροφή χαμηλώνει. Τό θέατρο ἔχει μήκος 23 μέτρα πλάτος 15 μέτρα καί ἐμβαδόν 289 τμ. εἶναι δέ ἀπηλλαγμένο ἀπό ἐσωτερικές κολώνες. Τό Γκλόμπ Πλαιηχάους εἶναι προσωρινό θέατρο καί θά λειτουργήσῃ μέχρις ὅτου κατασκευασθῇ στό Σάουθ Μπάνκ τοῦ Λονδίνου τό μόνιμο Γκλόμπ Θέατρο

ΚΑΙ ΤΩΡΑ, Η «ΛΑΟΥΡΑ»...

Ἡ «Λάουρα» τό νέο βιβλίο τῆς συγγραφέως τῆς «Ἐμμανουέλλας» πρόκειται σύντομα νά μεταφερθῇ στήν ὀθόνη φιλοδοξώντας νά ξεπεράσῃ τήν σάλο πού προκάλεσε ἡ δεύτερη, τόν χειμῶνα πού πέρασε. Ἡ Ἐμμανουέλλα (ἔτσι λέγεται καί ἡ συγγραφεύς) παντρεύτηκε σέ ἡλικία 20 ἐτῶν (μεγάλη φωτογραφία) ἕνα διπλωμάτη καί, ἀπ' τήν ζωή πού πέρασε μαζί του, ἐμπνεύστηκε τόσο γιά τήν πολύκροτη «Ἐμμανουέλλα» ὅσο καί γιά τήν «Λάουρα». Στήν μικρή φωτογραφία ἡ συγγραφεύς ὅπως εἶναι σήμερα (32 ἐτῶν)

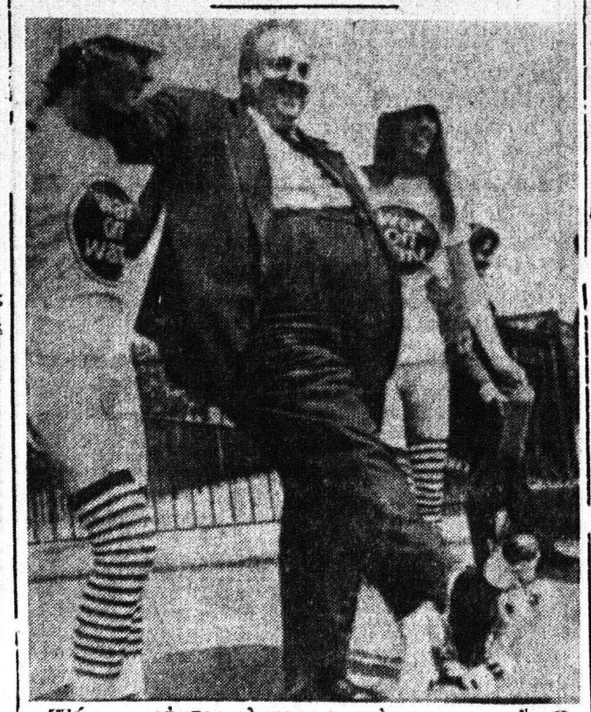

Τό... εὐστραφέστερον μέλος τῆς Βουλῆς τῶν Κοινοτήτων, ὁ ἀξιοθαύμαστος — λόγω θρασυτάτων — μέστερ Σύριλ Σμίθ, βουλευτής τῶν Φιλελευθέρων, ἔκαμε καί πάλιν τήν ἐπιβλητικήν ἐμφάνισίν του, ἐπ' εὐκαιρίᾳ τῆς ἐνάρξεως μιᾶς πατινοδρομίας ἀπογεύματος, τά ὁποῖα θά διατρέξουν τήν ἀπόστασιν ἀπό Λονδίνου εἰς Ηλόμουθ, χάριν συγκεντρώσεως ποσοῦ 3.000 λιρῶν (220.000 δραχμῶν) δι' φιλανθρωπικούς σκοπούς. Ἀνωτέρω, ὁ μή παραλείπων εὐκαιρίαν αὐτοδιαφημίσεως του βουλευτής, ἐπιδεικνύει τά ὑπερσύγχρονα «πατίνια» τά ὁποῖα θά χρησιμοποιήσουν οἱ ἀπουσιαστές κατά τήν πορείαν των, ὑποστηριζόμενος, πάντως διά κάθε ἐνδεχόμενον, ἀπό δύο νεαρούς πατινοδρόμους.

ΜΕΓΑΛΗ ΘΕΑΤΡΙΚΗ ΚΙΝΗΣΙΣ ΣΤΗΝ ΠΡΩΤΕΥΟΥΣΑ ΤΗΣ ΑΜΕΡΙΚΗΣ

ΠΟΛΛΟΙ ΘΙΑΣΟΙ ΚΑΙ ΟΥΣΙΑΣΤΙΚΗ ΠΡΟΣΦΟΡΑ

Οἱ περισσότεροι Ἀμερικανοί καί πολλοί ἄλλοι ἀνά τήν ὑφήλιο ἔχουν διαβάσει ἤ ἔχουν ἀκούσει γιά τό Πνευματικό καί Καλλιτεχνικό Κέντρο τῆς Οὐάσιγκτων. Ἡ θεατρική σκηνή ἁπλῶς τοὐπολυτελοὐζυλευκοῦ κτιρίου δέν εἶναι ἡ μανα δική στήν πόλη, γιατί ὑπάρχουν ἑπτά ἀκόμη σκηνές πού φιλοξενοῦν πειραματικούς θιάσους ἤ θιάσους μέ κλασική ἐργασία! Κάποιος δεπερδνομάνατζερ ἀνέφερε ὅτι ὑπάρχει ἡ μεγάλη θεατρική κίνησις στήν Οὐάσιγκτων, ὥστε γίνεται δύσκολος ὁ ὑπολογισμός τοῦ ἀριθμοῦ τῶν θεατροφίλων.

Μιχνοντας μιά ματιά στήν θεατρική κίνηση τῆς πρωτεύουσης τῶν ΗΠΑ ἀπό τόν μικρότερο ἕως τόν μεγαλύτερο θίασο:

Τό «Γυναικεῖο Θέατρο τῆς Οὐάσιγκτων» ἱδρύθηκε πρίν ἀπό χρόνια καί ἔχει ἀποκλειστικά ἔργα γραμμένα, σκηνοθετημένα καί παιγμένα ἀπό γυναῖκες. Ἡ πρόεδρος τοῦ συγκροτήματος Κάρολ Τζάκσον λέει: «Δέν εἶχε δοθῇ ποτέ ἡ εὐκαιρία στίς γυναῖκες νά δοκιμασθοῦν σ' ὅλους αὐτούς τούς τομεῖς» Στούς ἄνδρες ἐπιτρέπεται νά παίζουν καί νά συμμετέχουν σέ ἄλλες μικροδουλειές στά παρασκήνια. Ἡ θανατική δέ τῶν ἀνδρικῶν ρόλων σέ μιά παράσταση δείχνει τήν ἐλαχίστη παραχώρηση τῶν γυναικῶν πρός τήν ἀξία τοῦ ἀνδρικοῦ φύλου

Τό «Γυναικεῖο Θέατρο τῆς Οὐάσιγκτων» ἱδρύθηκε πρίν ἀπό δύο χρόνια καί αὐτό διάστημα αὐτό ἔχει παρουσιάσει τέσσερα ἔργα. Ἔχει δέ στρατολογήσει πολλές ἑκατοντάδες μελῶν τά ὁποῖα μέ εἰδικήσιμη φωνία πού ἔχει κάνει τάσιελνει γιά σπουδές στό Κολλέγιο τοῦ Ὀχάϊο

Ὁ ἀναφερόμενος θίασος εἶδει παρασκάσεις ἀπό τήν Πέμπτη μέχρι καί τήν Κυριακή στό Κολλέγιο τοῦ Μάουντεν Βέρνον. Μερικές φορές κάποιος ὀργανισμός ἀγοράζει ὅλα τά εἰσιτήρια τῆς παραστάσεως ἀλλά συχνά ὑπάρχουν ἀκετές θέσεις ἐλεύθερες γιά τούς θεατές τῆς τελευταίας στιγμῆς.

Ἡ κατάστασις τοῦ θιάσου «Θέατρο Μαΐου (Ρεπερτορίου» εἶναι πολύ διαφορετική σύμφωνα μέ ὅσα λέει ὁ Ἱδρυτής καί σκηνοθέτης του Ρόμπερτ Χούκς. «Τρέχουμε ἀπό ἐδῶ καί ἀπ' ἐκεῖ ξαναγυρνᾶμε καί ἀπόψε ἔχουμε οἰκονομικά χάλια» λέγει γιά τό συγκρότημα πού ἱδρύθη πρίν ἀπότοια χρόνια καί πού— ἐκτός ἀπό τόν ἐπαγγελματικό θίασο πού ἔχει— διαθέτει καί δωρεάν Δραματική Σχολή γιά ὅσους θέλουν νά γίνουν ἠθοποιοί

"Ενα ἀκόμη ἀξιόλογο συγκρότημα εἶναι τό «Μπάκ "Αλλεϋ Θήατερ» πού ἐγκαινίασε τίς παραστάσεις του πρίν ἀπό ὀκτώ χρόνια σ' ἕνα γκαράζ μέ διευθύντρια τήν Νάομι "Εφτιπ. Τώρα ἔχει ἕνα θεατράκι 94 θέσεων στό ὑπόγειο ἑνός στεγνοκαθαριστηρίου

Παράλληλα μέ τίς δικές της παρασκάσεις πού δίνει γιά παιδιά καί γιά διάφορες ἄλλες μειονότητες, ἡ "Εφτιπ ού εἶναι καί μουσικός προσφέρει φιλοξενία σέ ὅστεγους θιάσους.

"Ενα ἀκόμη συγκρότημα τῆς πόλεως μέ φιλοδοξίες εἶναι τό ΑΣΤΑ (Ἀμέρικαν Σοσάϊετυ ὁθ Θήατερ "Αρτς) τό ὁποῖον ἵδρυσε πό 1971 μία ὁμάδα ἀποφοίτων τοῦ Πανεπιστημίου τῆς Μαϊρυλαντ. Ὅπως στό «Γυναικεῖο Θέατροτῆς Οὐάσιγκτων» καί στό «Μπάκ "Αλλεϋ Θήατερς οἱ συνεργάτες τοῦ ΑΣΤΑ δουλεύουν κυρίως γιά νά πραγματοποιήσουν ἕνα ὄνειρο: Τήν δημιουργία ἑνός σύνθετου θεάτρου θά περιλαμβάνῃ ἠθοποιούς κινηματογράφου, μουσικούς, χορευτάς καθώς καί ἠθοποιούς πού θά ἐπεκταθοῦν καί σέ νέες δραστηριότητες. Οἱ νέες αὐτές δραστηριότητες μπορεῖ καλλίστα νά συμπεριλαμβάνουν παλιά ἔργα, ὅπως τόν «Ἀλχημίστ» τοῦ Μπέν Τζόνσον πού νομίζουν ὅτι ἔχει παρεξηγηθῇ ἤ πότ πουρρί ἀπό ἄπαιχτα ἔργα τοῦ Τζέρομ Κέρν ἤ καί νέα κείμενα Τά βασικά ἔσοδα τοῦ θιάσου εἶναι οἱ συνδρομές τῶν 250 μελῶν του, πού πληρώνουν ἀπό 10 δολλάρια τό καθένα καθώς καί ἀπό τίς εἰσπράξεις τῶν εἰσιτηρίων τοῦ θεάτρου πού ἔχει μόνον 60 θέσεις καί στεγάζεται σ' ἕνα κτίριο πού κάποτε ἦταν ἑστιατόριο

Γιά νά φτιάξουν τά σκηνικά μιᾶς πράσφατης παραστάσεως ὁ Ἱδρυτής τοῦ θιάσου Μ.Μπογνατσιάν μέ τόν σκηνοθέτη Ντ. Τραίηναμ καί μιά ὁμάδα ἠθοποιῶν πῆραν τά ξύλινα πλαίσια πού συγκρατοῦσαν φράχτες ἀπό τοὐβλα.

Στήν Οὐάσιγκτων ὑπάρχουν καί ἄλλοι θίασοι ἐντελῶς ἐπαγγελματικοί, ἀλλά πού πιρολληλα ἀπό πλευρᾶς καλλιτεχνικῆς βρίσκονται σέ ἔξαιρετικό ἐπίπεδο.

Τό συγκρότημα «Φάλτζερ Σαίξπηαρ Λάϊμπερυ» ξεκίνησεπροσεκτικά πρίν ἀπό τέσσερα χρόνια παρουσιάζοντας δράματα σέ μιά παράξενη παλιά σκηνή. Σήμερα τό συγκρότημα ἔχει ἀποκτήσει τήν φήμη ἑνός θιάσου πού παρουσιάζει παραστάσεις κλασικῶν καί νέων ἔργων σέ κάθε θεατρική περίοδο.

Στό θέατρο Φόρντ τό ὁποῖο εἶναι πάντοτε γεμάτο μέ τήν δολοφονία τοῦ Λίνκολν πουρουσιάζονται ἔργα πού ἔχουν μέν ἐμπορικότητα, ἀλλά πού δέ ἔρχονται σέ ἀντίθεση μέ τήν βασική εἰκόνα πού ἔχει τό θέατρο σάν ἱστορικοῦ μουσείου.

Ὁ ὑπεύθυνος τοῦ θεάτρου Φόρντ λέει: «Εἶναι πολύ ἐνσκολο νά βροῦμε κατάλληλα ἔργα. Αὐτό πού θέλουμε εἶναι νά ἔχωμε παραστάσεις τίς ὁποῖες θά μπορῇ νά παρακολουθῇ ὁλόκληρη ἡ οἰκογένεια,συμπεριλαμβανομένων καί τῶν παιδιῶν»

Τελευταῖο ἀλλά καί σημαντικότερο εἶναι τό συγκρότημα «Ἀρένα Σταίητζ» πού ἐώρτασε τά 25 χρόνια ἀπό τῆς ἱδρύσεώς του καί εἶναι ἀπό τούς πιό ἀξιολογους Θεατρικούς ὀργανισμούς τῆς Ἀμερικῆς. Μερικοί ἀπό τούς θιάσους αὐτούς χορεύονται νά ὑπάρξῃ κάποτε μεγαλύτερη συνεργασία καί ἀμοιβαῖα ὑποστήριξις μεταξύ τους. Ὅλοι σέ διαφορετικό βαθμό ὁ καθένας πιστεύουν πώς τό Κέντρο Κέννεντυ πού ἐγκαινιάσθηκε τό 1971, ὠφέλησε ἀρχικά καί τήν κίνηση τῶν ἄλλων θεάτρων, ἀλλά τώρα τό ρεῦμα ἔχει ἀντιστραφῇ. Τελευταίως ἡ ἐμπνευσις τῶν θεάτρων δέν ἔρχεται αὐξημένη

Στά προάστια τῆς Οὐάσιγκτων ὑπάρχουν 11 καφέ—θέατρα πού συναγωνίζονται τούς θιάσους τῆς πρωτευούσης.

Μέ τόση μεγάλη θεατρική κίνηση, ἕνα πράγμα εἶναι σαφές. Κανείς μέσα στήν Οὐάσιγκτον δέν πρέπει ν' ἀνησυχῇ γιά τό τί θά δῇ τά βράδια

ΛΕΓΟΝΤΑΣ ΨΕΜΑΤΑ, ΣΩΖΕΤΕ ΤΟΝ ΓΑΜΟ ΣΑΣ

ΤΗΝ ΣΥΜΒΟΥΛΗ ΔΙΝΕΙ ΑΓΓΛΟΣ ΨΥΧΙΑΤΡΟΣ

Ὁ γάμος θά μποροῦσε νά εἶναι ἕνα μακρύ, μακρύ ψεῦδος, παρατηρεῖ διάστημος Βρεταννός ψυχίατρος. Τά ζευγάρια θά ἠμποροῦσαν νά ψεύδονται μεταξύ τους—σταθερά—προκειμένου νά διασφαλισθῇ ἡ οἰκογενειακή εἰρήνη!

Ὁ καθηγητής Μπέρτολντ Σβάρτζ διαχωρίζεται ὅτι οἱ εὐτυχισμένοι γάμοι ρετίζονται πάνω σέ τέτοια, ἐπαναλαμβανόμενα διαρκῶς ψεύματα!

Καί φέρει σάν παράδειγμα τόν παρακάτω πιθανόν διάλογο, μεταξύ δύο συζύγων:

ΕΚΕΙΝΟΣ: Εἶσαι τό πιό ὄμορφο κορίτσι στόν κόσμο. Δέν θ' ἀγαπήσω καμμιά ἄλλα θ' ἀγαπῶ μόνον ἐσένα

ΕΚΕΙΝΗ: Φαίνεσαι ὑπέροχος, ἀγάπη μου. Βρίσκεσαι σέ ὑπέροχη φόρμα.

Καί ὁ διάσημος καθηγητής προειδοποιεῖ:

—Τό νά λέῃ κανείς ψέματα εἶναι μιά τέχνη. Δέν εἶναι ὄμορφο νά λέτε στή γυναῖκα σας, πώς ἀργήσατε μιά μέρα γιατί εἴχατε δουλειά στό γραφεῖο, ἐνῶ τήν ἄλλη εἶσθε ἕτοιμος νά τῆς πῆτε, πώς γιά τήν ἀργοπορία σας ἔφταιγε ἡ συγκοινωνία!

Ὁ Σβάρτζ ἔγραψε ἤδη ἕναμεγάλο ἄρθρο γιά τό «ψεματάκι» στούς μεσογειακούς λαούς καί τό δημοσίευσε σέ ἰταλικό περιοδικό. Ὁ ἴδιος σημειώνει πώς τά ζευγάρια δέν θά πρέπει ποτέ νά λένε μεταξύ τους γιά τίς ἐρωτικές καί σεξουαλικές περιπέτειες πού εἶχον κατά τό παρελθόν —ὅταν δέν γνωρίζονταν.

"Ενα ἄλλο εἶδος ψεύδους, καί μιά ἄλλη τέχνη, εἶναι τό νά μπορῇ νά ψεύδεται κανείς στό σινεμά. Ὁ Βρεταννός ψυχίατρος παρατηρεῖ ὅτι δέν εἶναι κακό, ἐάν τό ζευγάρι πού βρίσκεται στόν κινηματογράφο καί παρακολουθεῖ ἕνα ἔργο, πῆ ἀπό ἕνα μικρό ψεματάκι. Δηλαδή ἐάν ὁ σύζυγος μουρμουρίσῃ: «Ἄ, δέν μ' ἀρέσει καί τόσο αὐτή ἡ γυναῖκα— ἐνῶ θαπρόκειται γιά κούκλα ἠθοποιό τῆς ὀθόνης. Καί δέν θά κάνῃ καθόλου κακό, ἐάν ἡ σύζυγος κριτικάροντας τόν ἀστέρα τῆς ὀθόνης παρατηρήσῃ: «Δέν θά μέ συγκινοῦσε ποτέ αὐτός ὁ ἄνδρας»...

ΣΥΝΝΕΦΑ ΣΤΗ ΖΩΗ ΤΟΥ ΜΑΡΚ ΚΑΙ ΤΗΣ ΑΝΝΑΣ

Η ΑΜΑΝΤΑ ΤΩΝ 19 ΜΑΪΩΝ ΕΙΝΑΙ Η ΠΕΤΡΑ ΤΟΥ ΣΚΑΝΔΑΛΟΥ

Φαίνεται ὅτι καί οἱ γαλαζοαίματοι ἔχουν συχνά τήν μοῖρα τῶν κοινῶν θνητῶν. Τό γαλαζόν τοῦ αἵματος δέν τούς ἐξαιρεῖ ἀπό τή γεύση ὡρισμένων πικρῶν ἀληθειῶν, ὅπως παραδείγματος χάριν, ὅτι τά πρῶτα ἔτη τοῦ γάμου εἶναιτά πως δύσκολα.

Ἔτσι ἡ πριγκίπισσα Ἄννα, δύο χρόνια ὕστερα ἀπό τόν γάμο της πού συνεκίνησε τούς ρομαντικούς, συνέλαβε τόν δραγοῦνο της Μάρκ Φίλιπς νά τήν ἀπατᾶ καί μάλιστα δημοσίᾳ! Συνέβη στό λονδρέζικο νάιτ—κλάμπ «Ἀνναμπέλ» Ἡ πεσαρή πριγκίπισσα ἔκανε ἐκεῖ τήν ἐμφάνισή της, συνοδευομένη ἀπό ἕνα γνωστό πλαίυ μπόυ, τόν Τζών Μπέτλεϋ

Ὁ διοικητής τοῦ κλάμπ ὡδήγησε τήν Ἄννα καί τόν νεαρό της σέ ἕνα τραπέζι. Τό τραπέζι ὅμως δέν ἦταν ἄδειο Τό κοσμοῦσε ὁ σύζυγος τῆς πριγκιπίσσης Μάρκ — Φίλιπς μέ μιά νοστιμιτάτη ὑπαρξη πού λέγεται Ἀμάντα Τοϊλορ —Λέιλαντ.

Ὁ «συλληθφείς» πριγκιπικός σύζυγος πετάχτηκε προς τά ψηλωμένα ἐπάνω ὅσο γιά τήν Ἄννα ἄλλαξε ἀμέσως τραπέζι γιά νά ἐγκαταλείψῃ σέ μισή ὥρα τό κέντρο.

Παρ' ὅλο πού ἐπεισόδιο δέν φάνηκε νά σκοτίσθηκε καί πολύ ὁ Μάρκ—Φίλιπς. Σύμφωνα μέ ἐγκυρες πληροφορίες, ἔμεινε μέχρι τά ξημερώματα στό κλάμπ χορεύοντας μέ τήν ὡμορφη Ἀμάντα.

ΕΚΚΛΗΣΙΣ ΠΡΟΣ ΦΙΛΑΝΘΡΩΠΟΥΣ

ΜΗΤΕΡΑ μέ 7 παιδιά πού πρόκειται νά ἐγχειρήσῃ ἕνα ἐξ αὐτῶν δέν ἔχει ἄλλα χρήματα πού ἀπαιτοῦνται. Ζητεῖ πρός τοῦτο τήν βοήθειαν τῶν συνανθρώπων της. Ὅπως θέλει νά τήν βοηθήσῃ ἄς τά καταθέτῃ εἰς τό φαρμακεῖον Ρηγοπούλου, ὁδός Πατρέως 52 διά τήν κ. Ἀρβ.καί τήν μικράν Πηνελόπην

ΜΙΑ ΝΕΑ ΑΠΟΨΙΣ ΤΗΣ ΥΔΡΟΓΕΙΟΥ

Ἀπό 400ετίας καί πλέον βλέπουν οἱ ἄνθρωποι ἐσφαλμένως τόν πλανήτην τῆς γῆς. Ὑπεύθυνος διά τήν πλάνην αὐτήν ὑπῆρξεν ὁ γεωγράφος Γεράρδιος Κρέμερ, γνωστότερος ὑπό τό ἐκλατινισθέν ὄνομα Μερκάτωρ, πού ἐσχεδίασε τό 1569 ἕνα παγκόσμιον χάρτην κατ' ἐντολήν ἑνός Γερμανοῦ αὐτοκράτορος. Ὁ χάρτης αὐτός χρησιμοποιεῖται ἀκόμη καί σήμερα. Δέν ἀποδίδει ἐν τούτοις ὀρθῶς τάς ἀναλογίας τῶν χωρῶν καί τῶν ἠπείρων. Τό δόκειον ἥμισυ τμῆμα τῆς ὑδρογείου πού κατοικεῖται ἀπό «λευκούς» καταλαμβάνει π.χ. εἰς τόν χάρτην τά δύο τρίτα, ἡ Εὐρώπη δέ εὑρίσκεται εἰς τό κέντρον τοῦ κόσμου. Εἷς ἱστορικός εἷς τήν Δυτικήν Γερμανίαν, ὁ Ἄσνο Πέτερς ἀφιέρωσε τόσον τόν ἀσφαλῆμένην αὐτήν εἰκόνα τῆς ὑδρογείου. Οὗτος ἐσχεδίασε ἕνα νέον παγκόσμιον χάρτην, πού ἐχοροπλητοίσθη ἀπό τούς εἰδικούς ὡς ὁ ἀκριβέστερος σύγχρονος χάρτης διότι ἀνταποκρίνεται εἰς τάς ὀρθάς σχέσεις μεγεθῶν τῶν χωρῶν καί τῶν θαλασσῶν. Τώρα βλέπει κανείς ὅτι ἡ Αὐστραλία εἶναι διπλασία εἰς μέγεθος ἀπό τήν Γροιλανδίαν καί ὅτι μπορεῖ νά χαρακτηρισθῇ ὡς «ἡ ἰσοδύναμος τῆς γῆς"» ἡ λίμνη Τσάντ.

ΣΚΥΛΑΚΙ ΔΑΓΚΩΝΕΙ ΑΘΛΗΤΡΙΑ

Λέγω πρίν ἀναχωρήσῃ σύ γιά τήν Ὁλλανδέζα ἡ ἐθνική ὁμάδα στίβου γυναικῶν ἡ πρωταθλήτρια τῆς σφαιροβολίας Μαρία Παπαπέτρου ἔσκυψε στήν μαγάλη αἴθουσα τοῦ ἀεροδρομίου τοῦ Ἑλληνικοῦ νά χαϊδέψῃ ἕνα σκυλάκι Γάλλου τουριστα. Ὅμως τό σκυλάκι αἰφνιδίως... ἐθύμωσε, πήδησε καί τήν ἐδάγκωσε στό μάγουλο.

Ἐδημιουργήθη, ὡς εἶναι εὐνόητο, πανδαιμόνιο καί ἡ Παπαπέτρου μετεφέρθη ἀμέσως στήν Ὑγειονομική Ὑπηρεσία τοῦ ἀεροδρομίου, ὅπου ἐκλεισαν μέ 3 ράμματα τήν σχισμή πού ἔκαναν στό μάγουλό της τά δόντια τοῦ σκύλου.

Ἀργότερα τό σκυλάκι ὠδηγήθηκε γιά ἐξέταση στό Ἀυγειατρεῖο, ἡ Μαρία Παπαπέτρου συνῆλθε καί ἀνεχώρησε μέ τήν ἐθνικήν γιά τό Ἀμστερνταμ.

ΤΑ ΤΑΞΙ

ΕΙΝΑΙ εὐθυνότερα ἀπό κάθε ἄλλο μεταφορικόν

Τηλέφωνα Ἐπειγούσης Ἀνά