ΠΕΜΠΤΗ
24
ΙΟΥΛΙΟΥ 1975
Χριστίνης καί Ἑρμογένους
ΕΤΟΣ 6ο ΑΡ ΦΥΛΛΟΥ 1789
ΤΙΜΗ ΦΥΛΛΟΥ ΔΡΑΧ 5
ΓΡΑΦΕΙΑ — ΤΥΠΟΓΡΑΦΕΙΑ
ΦΙΛΟΠΟΙΜΕΝΟΣ 27
ΤΗΛ. 277 384 275 352

ΗΜΕΡΗΣΙΟΣ ΚΗΡΥΞ ΠΑΤΡΩΝ

ΑΙΜΑΤΗΡΑΙ ΣΥΓΚΡΟΥΣΕΙΣ ΤΗΣ ΑΣΤΥΝΟΜΙΑΣ ΜΕ ΑΝΑΡΧΙΚΟΥΣ

ΣΥΝΤΑΡΑΚΤΙΚΑ ΓΕΓΟΝΟΤΑ ΧΘΕΣ ΣΥΝΕΚΛΟΝΙΣΑΝ ΤΑΣ ΑΘΗΝΑΣ

ΕΠΥΡΠΟΛΗΘΗΣΑΝ ΑΥΤΟΚΙΝΗΤΑ ΚΑΙ ΠΕΡΙΠΤΕΡΑ - ΑΠΟΠΕΙΡΑ ΚΑΤΑΛΗΨΕΩΣ ΤΟΥ ΥΠΟΥΡΓΕΙΟΥ ΕΜΠΟΡΙΟΥ

ΑΘΗΝΑΙ Σοβαρώτατα ἐπεισόδια μέ αἱματηράς συγκρούσεις μεταξύ οἰκοδόμων καί ἄλλων στοιχείων καί ἰσχυρῶν ἀστυνομικῶν δυνάμεων ἔλαβον χώραν χθές εἰς Ἀθήνας, συνεχισθέντα ἐπί πολλάς ὥρας μέχρις καί τῶν ἑσπερινῶν ὡρῶν εἰς τάς κεντρικάς ὁδούς τῶν Ἀθηνῶν.

Τά ἐπεισόδια ἤρχισαν τήν 10ην πρωϊνήν ὅταν 2000 περίπου οἰκοδόμοι προσπάθησαν νά συγκροτήσουν διαδηλωσιν ἀπό τό θέατρον «Περοκέ» ὅπου εἶχον συγκεντρωθῆ, πρός τό Ὑπουργεῖον Ἀπασχολήσεως εἰς τήν ὁδόν Πειραιῶς.

Εἰς τήν δύναμιν τῶν οἰκοδόμων προσετέθησαν ἀπό πρωΐας καί ὁμάδες χαρακτηριζόμεναι ὡς «ὑποπτοι» ὁπό διάφορα σημεῖα βάσει ἴσως ὠργανωμένου σχεδίου.

Οἱ συγκεντρωθέντες, ἦρχισαν κατά ὁμάδας νά ὑψώνουν ὁδοφράγματα εἰς διάφορα σημεῖα γύρω ἀπό τήν Ὁμόνοια, νά πυροπολοῦν ἐπιβατικά καί κρατικά αὐτοκίνητα καί νά καταλαμβάνουν λεωφορεῖα καί τρόλλεϋ διά νά προκαλέσουν διακοπήν τῆς συγκοινωνίας.

Οἱ διαδηλωταί ἐπετέθησαν ἐναντίον τῶν ἀστυνομικῶν μέ ρόπαλα πέτρες τοῦβουλα πού ἐπῆρα ἀπό γειτονικάς οἰκοδομάς.

Μετά ἀπό αὐτά ἡ Ἀστυνομία καί μονάδες εἰδικοί διά τήν καταστολήν διαδηλώσεων, ὑπεχρεώθησαν νά κόψουν χρῆσιν τῶν κλόμπς καί δακρυγόνων διά νά τούς διαλύσουν.

Τήν μεσημβρίαν αἱ ἀναρχικαί ἐκδηλώσεις ἐνετάθησαν ὅταν πολυπληθεῖς ὁμάδες διαδηλωτῶν προσετάθησαν νά καταλάβουν τό Ὑπουργεῖον Ἐμπορίου εἰς τήν πλατείαν Κάνιγγος καί τό Κέντρον Ἀλλοδαπῶν τῆς Ἀστυνομίας Πόλεων εἰς τήν ὁδόν Χολκοκονδύλη. Ἐστιαι συμπλοκῶν ἐδημιουργήθησαν ἐπίσης δεξιά καί ἀριστερά τῆς λεωφόρου Ἀλεξάνδρας, εἰς τήν πλατείαν Κάνιγκας, εἰς τήν πλατείαν Ὁμονοίας καί μέχρι τῆς πλατείας Κλαυθμῶνος.

Κατά τά χθεσινά ἐτησιό δια ἐτραυματίσθησαν 36 ἀστυνομικοί καί 31 πολῖται καί συνελήφθησαν 55 ἄτομα.

Μεταξύ τῶν τραυματιῶν καί τῶν συλληφθέντων περιλομβάνονται οἰκοδόμοι ἀλλά καί πολλοί ἄλλων ἐπαγγελμάτων.

Ἐκφράζονται φόβοι ὅτι τά ἐπεισόδια ὑπεκινήθησαν ἀπό ὕποπτα ἄκραῖα στοιχεῖα τά ὁποῖα προφανῶς ἐπεδίωκον νά προκαλέσουν τεχνητήν σύγχυσιν.

ΑΝΑΚΟΙΝΩΣΙΣ ΤΟΥ ΥΠΟΥΡΓΕΙΟΥ ΑΠΑΣΧΟΛΗΣΕΩΣ

Τό Ὑπουργεῖον Ἀπασχολήσεως εἰς ἀνακοίνωσίν του ἀνέφερεν, ὅτι ἡ χθεσινή συγκέντρωσις τῶν οἰκοδόμων καί τά ἔκτροπα οὐδόλως δύναται νά χαρακτηρισθοῦν ὡς ἀγωνιστικαί ἐκδηλώσεις πρός ὑποστήριξιν ἐργατικῶν αἰτημάτων. Ἄς σημειωθῆ ὅτι τά προβληθέντα αἰτήματα ἔχουν ἱκανοποιηθῆ ἀπό ἡμερῶν. Παρά ταῦτα μία ὁμάς αὐτοαποκαλουμένη συντονιστική ἐπιτροπή ἡ ὁποία οὐδεμίαν ἀντιπροσωπευτικήν ἱκανότητα ἔχη ἀπεφασισε τήν χθεσινήν συγκέντρωσιν καί ἐξώθησεν ἀνυπόπτους ἐργάτας εἰς ἐξτρεμιστικας ἐκδηλώσεις. Εἶναι προφανές ὅθεν ὅτι ἄλλα εἶναι τά ἐπιδιωκόμενα.

ΤΟ ΚΕΝΤΡΟΝ ΤΩΝ ΑΘΗΝΩΝ ΜΕΤΕΒΛΗΘΗ ΕΙΣ ΠΕΔΙΟ ΜΑΧΗΣ

ΟΔΟΦΡΑΓΜΑΤΑ

Γενικώτερον δύναται νά λεχθῆ ὅτι ἀπό τούς 10 τό πρωΐ χθές ὁλόκληρον τό κέντρον τῆς πρωτευούσης μετεβλήθη εἰς πεδίον μάχης μέ ὁδοφράγματα, βόμβας μολότωφ, πέτρες, ξύλα, ρόπαλα καί τοῦβλα, πυροπολήσεις ἀστυνομικῶν αὐτοκινήτων, ἐπιθέσεις κατά δημοσίων καταστημάτων, δακρυγόνα, τεθωρακισμένα τῆς ἀστυνομίας.

Ἡ ἀστυνομία εἶχε πληροφορίας ὅτι οἱ οἰκοδόμοι μετά τήν συγκέντρωσιν θά ἔκαμαν πορείαν εἴτε πρός τά παλαιά Ἀνάκτορα εἴτε πρός τό Ὑπουργεῖον Ἀπασχολήσεως. Ὁ Ὑπουργός Δημοσίας Τάξεως κ. Γκίκα ἔδωσε ἐντολή εἰς τήν Ἀστυνομίαν Ἀθηνῶν ὅπως ἐπιτρέψη τυχόν πορείαν των πρός τό Ὑπουργεῖον Ἀπασχολήσεως, ὄχι ὅμως διά μέσου τῶν κεντρικῶν ὁδῶν τῆς πόλεως καί δή τῆς ὁδοῦ Ἁγίου Κωνσταντίνου.

Ὁ διευθυντής τῆς Ἀστυνομίας Ἀθηνῶν διά 15 λεπτά τῆς ὥρας ὁμιλοῦσε μέ τόν τηλεβόα καί παρακαλοῦσε τούς συγκεντρωθέντας νά ὑπακούσουν εἰς τήν ἐντολήν. Τότε ἀκριβῶς, μεγάλος ὄγκος τῶν συγκεντρωθέντων ἐπετέθη κατά τῶν ἀστυνομικῶν μέ πέτρες καί ξύλα.

Ἐξύλωναν μπετονιάρας καί ἀναβατόρια ἀπό οἰκοδομάς καί κατασκεύαζον ὁδοφράγματα.

ΟΙ ΕΞΤΡΕΜΙΣΤΑΙ ΕΚΑΨΑΝ ΑΥΤΟΚΙΝΗΤΑ ΚΑΙ ΠΕΡΙΠΤΕΡΟΝ

Ὅσο ἡ ὥρα περνοῦσε, τόσον ἡ κατάστασις ἐτραχύνετο διότι εἰς τούς οἰκοδόμους προσετέθησαν καί ἄλλα ἄτομα καί ἔτσι εἰς μίαν στιγμήν εἰς τήν ὁδόν Πατησίων ὑπῆρχον συγκεντρωμένοι 5.000 περίπου.

Ἀπό τῆς 10ης πρωϊνῆς ὁ ἀρχηγός τῆς ἀστυνομίας διέταξε αὐστηρά ἐπιφυλακή τοῦ σώματος καί ἐνῶ ἔφθανον εἰς τήν Ἀθήνα δυνάμεις τῆς ἀστυνομίας Πειραιῶς, καθώς καί τεθωρακισμένα αὐτοκίνητα τῆς Χωροφυλακῆς.

Οἱ ἐξετρεμισταί ἔκαψαν δύο αὐτοκίνητα τῆς ἐγκλήματολογικῆς ὑπηρεσίας, ἐνῶ ἀκόμη ἀνεξακρίβωτος μένει ὁ ἀριθμός τῶν ἰδιωτικῶν αὐτοκινήτων πού κατεστράφησαν ἀπό αὐτούς. Εἰς ὅλους τούς δρόμους τοῦ κέντρου τῆς πρωτευούσης οἱ συγκετρωθέντες ἐδημιούργησαν ὁδοφράγματα μέ λεωφορεῖα καί τρόλλεϋ καί ἀμέσως ἔρριχνον ποσότητα βενζίνης καί ἄναλον φωτιά. Εἰς τήν πλατεία Κάνιγγος ἔβαλλον φωτιά καί ἔκαψαν τό περίπτερον τοῦ Π. Θεμιστοκλῆ..

Μπροστά εἰς τό μουσεῖον μία ὁμάδα τῶν ἐξτρεμιστῶν ἔρριψε βόμβα μολότωφ εἰς τε θωρακισμένο αὐτοκίνητο τῆς ἀστυνομίας καί ἔπαθαν ἐγκαύματα δύο ἀστυφύλακες. Ἄλλοι εἰσέβαλλον εἰς τό γκαράζ τοῦ σταθμοῦ Πρώτων Βοηθειῶν καί κατέστρεψαν τά λάστιχα τῶν ἐκεῖ ἐσταθμευμένων αὐτοκινήτων.

Ἐγνώσθη ὅτι δύο ἰδιῶται ἔφερουν τραῦμα διά πυροβόλου ὅπλου.

Εἰς τάς 2 μετά το μεσημέρι, οἱ διαδηλωταί μέ τρόλλεϋ καί λεωφορεῖα ἀπέκλεισαν τά Χαυτεῖα καί τήν ὁδόν Σταδίου. Ἔσπασαν καί βιτρίνας κεντρικῶν καταστημάτων.

Τάς ἀπογευματινάς ὥρας ἡ δράσις τῶν ἐξτρεμιστῶν περιωρίσθη εἰς τήν περιοχήν Ἐξαρχείων.

Ὁ κ. Μπάμπης Δρακόπουλος (Γεν. Γραμματεύς τοῦ ΚΚΕ ἐσωτ.) ἐτηλεφώνησε εἰς τό Ὑπουργεῖον Δημ. Τάξεως καί κατήγγειλε ὅτι ἀστυνομικοί ἐμπῆκαν εἰς τά γραφεῖα τοῦ ΚΚΕ ἐσ. στήν ὁδόν Γ' Σεπτεμβρίου καί ἐκατέστρεψαν φωτογραφίαν. Ὑστερα ἀπό αὐτό ὁ διευθυντής τῆς Ἀστυνομίας Ἀθηνῶν ἐτηλεφώνησε εἰς τον κ. Λέων Κύρκο καί ἐξέφρασε τήν λύπην του διά τό συμβάν τοῦ εἶπε δέ ὅτι διέταξε διοικητικήν ἐξέτασιν.

Ἐξ ἄλλου, ὁμάς ἐξτρεμιστῶν εἰς τήν διασταύρωσιν τῶν ὁδῶν Χαλκοκονδύλη καί Γ' Σεπτεμβρίου ἐσυνέλαβεν τόν ἀστυφύλακα τῆς Γεν. Ἀσφαλείας Ἀθηνῶν Συγγελάκη καί τόν ἀφόπλισεν ἀφοῦ προηγουμένως τόν ἐκακοποίησεν. Ὁ ἀστυφύλαξ ὅμως κατώρθωσε καί συνέλαβε ἕνα

ΣΥΝΕΧΕΙΑ εἰς τήν ὅην σελ

ΚΑΙΕΤΑΙ ΟΧΗΜΑΤΑΓΩΓΟΝ 12 ΟΙ ΝΕΚΡΟΙ

ΕΙΣ ΤΗΝ ΜΕΣΟΓΕΙΟΝ

ΠΑΡΙΣΙ 24 — Τουλάχιστον 12 ἄτομα εὗρον τόν θάνατον καί ἄλλα 50 ἐτραυματίσθησαν ὅταν χθές τήν πρωΐαν ἐξερράγη πυρκαϊά εἰς ἕνα γαλλικό ὀχηματαγωγό. Τό σκάφος κατηυθύνετο ἀπό τήν Τουλῶνα πρός νῆσον τῆς Μεσογείου, ὅταν ἐκρημειώθη ἡ ἔκρηξις

Ἤρχισεν ἀμέσως μεγάλη ἐπιχείρησις διασώσεως εἰς τήν ὁποίαν μετέσχον γαλλικά πολεμικά ἀεροσκάφη καί ἑλικόπτερα.

ΑΥΓΗ

«Θεατής πού βρέθηκε τήν περασμένη Κυριακή στήν παράσταση τοῦ Ἐθνικοῦ, στό ἀρχαῖο θέατρο τῆς Ἐπιδαύρου, ἔκανε τήν ἑξῆς παρατήρηση: Στήν προσπάθεια τῶν ἀρχῶν νά τηρῆται ἡ τάξη σ' ἕναν χῶρο μικρό μέ δεκαπέντε χιλιάδες θεατές, δινόταν μιά ἔντονη ἐντύπωση ἀστυνομοκρατίας. Πολλοί ἀστυνομικοί μέ τά πιστόλια στή μέση, κρατοῦσαν τήν τάξη σ' ἕνα κοινό, πού κατά τό μισό σχεδόν ἦσαν ξένοι τουρίστες Γιατί ἄραγε σέ ἕνα θέατρο νά τηροῦν τήν τάξη ὀστυνομικοί, πού εἶχαν ζῶσει μάλιστα καί τή σκηνή, ὥσπου νά ἀρχίση ἡ παράσταση; Δέν εἶναι ἀρκετοί οἱ ταξιθέτες;

Σήμερον ἐνῶ ἡ Κύπρος σφαδάζει κάτω ἀπό τό πέλμα τοῦ Ἀσιάτου εἰσβολέως διατυποῦται ἡ ἀνατριχιαστικη κατηγορία ὅτι ὁ Δημήτριος Ἰωαννίδης ἐτέλει ἐν γνώσει τῆς ἐπικειμένης ἀποβάσεως, ἐξαπατηθεὶς τελικῶς, κατά τό ὅτι αὕτη δέν περιωρίσθη εἰς τήν ἀμαχητί κατάληψιν ἑνός μικροῦ προγεφυρώματος ἐπί τῆς βορείου ἀκτῆς τῆς Κύπρου, ἀλλ' ἐπεξετάθη εἰς μίαν διά πυρός καί σιδήρου προώθησιν μέχρι καί τῆς Κυρηνείας. Λοιπόν; Τί ἀναμένει ὁ Δημήτριος Ἰωαννίδης διά νά ὁμιλήση;

Ἐάν φρονῆ ὅτι ἡ σιωπή του καλύπτουσα πρόσωπα καί καταστάσεις, ὑποβοηθεῖ τά παρόντα συμφέροντα τοῦ Κράτους, ἀπατᾶται! Διότι αἱ κατηγορίαι αἵτινες προσάπτονται σήμερον εἰς τόν Δημήτριον Ἰωαννίδην, στιγματίζουν φεῦ! τήν ἐθνικόφρονα παράταξιν ἡ ὁποία κατασυκοφαντουμένη καί λοιδορουμένη μεταβάλλεται εἰς ἀπαθῆ θεατήν τῆς ἐπερχομένης ἐρυθρᾶς λαίλαπος.

ΑΙ ΣΤΙΓΜΑΙ ΕΙΝΑΙ ΠΑΝΤΟΤΕ ΚΡΙΣΙΜΟΙ

Διάγγελμα κ. Καραμανλῆ πρός τόν Λαόν

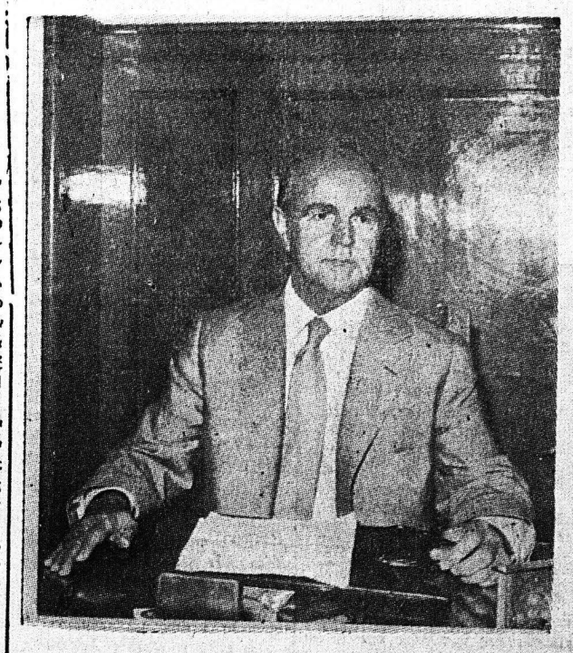

Ο κ. ΚΩΝΣΤΑΝΤΙΝΟΣ ΚΑΡΑΜΑΝΛΗΣ

ΑΘΗΝΑΙ 23 — Ὁ πρωθυπουργός κ. Κ. Καραμανλής, ἐπ' εὐκαιρίᾳ τῆς συμπληρώσεως ἑνός ἔτους ἀπό τήν κατάρρευσιν τοῦ Δικτατορικοῦ καθεστῶτος καί τήν ἀποκατάστασιν τῆς Δημοκρατίας ἀπηύθυνε μήνυμα πρός τόν ἑλληνικόν λαόν, εἶπαν μεταξύ ἄλλων τά ἑξῆς:

Εἶναι ἡμέρα χαρᾶς καί αὐτοπεποιθήσεως γιά ὅλους μας ἡ σημερινή ἐπέτειος Γιορτάζομε τήν ἀναγέννηση τῆς Δημοκρατίας στήν χώρα πού τήν ἐδίδαξε στόν κόσμο.

Πρέπει ὅμως, ἡ ἐπέτειος τῆς 24ης Ἰουλίου θά εἶναι ἐπίσης ἡμέρα στοχασμοῦ καί περισυλλογῆς.

Δικαιούμεθα πράγματι νά εἴμαστε ὅλοι οἱ Ἕλληνες ὑπερήφανοι γιά ὅσα ἔγιναν στόν τόπο μας μέσα στούς 12 μήνας ἀπό τήν κατάρρευση τῆς Τυραννίας

Προτοῦ συμπληρωθοῦν 12 μῆνες ἀπό τήν πτώση τῆς Δικτατορίας πού ἐσωτερικως κατατίεζε τόν Ἑλληνικό Λαό καί διεθνῶς ἐξητεύλιζε, ἡ Ἑλληνική Δημοκρατία ἔγινε μία ζῶσα πραγματικότης, μέ ἐσωτερικό δυναμισμό καί ὁλόγο διεθνές κύρος Ἴσως κατέ ἄλλοτε στήν Ἑλλάδα δέν ἔγιναν μέσα σέ διάστημα τόσο μικρό πράγματα μέ τόσο μεγάλην ἱστορικήν σημασίαν.

Γιά νά ἐπιτύχωμε ὅμως καί στήν νέα αὐτήν, ἐξίσου δύσκολη φάση, θά χρειασθῆ νά διαφυλάξωμε σάν κόρη ὀφθαλμοῦ δύο πολύτιμα πράγματα πού ἀποτελοῦν τό μυστικό κάθε ἐπιτυχίας τήν ἐλευθερίαν, τήν κοινωνική καί τήν ἐθνική ἑνότητα

Θά ἦταν μεγαλύτερο σφάλμα νά πιστεύαμε ὅτι οἱ περιστάσεις ἔπαυσαν νά εἶναι κρίσιμες καί ὅτι ἠμποροῦμε νά χαλαρώσωμεν τήν ἐπαγρύπνησίν μας καί νά ἐπιδοθοῦμε σέ στείρους ἀνταγωνισμούς.

Οἱ σχέσεις μας μέ τήν Τουρκίαν βρίσκονται παντοτε σέ κατάσταση ἐπικίνδυνη. Ἡ τραγωδία της Κύπρου συνεχίζεται. Καί περνᾶ αὐτήν τήν στιγμήν τήν ὀξύτερη φάση της. Γιά νά ἀντιμετωπίσουμε ἀποτελεσματικά τούς κινδύνους πού μᾶς ἀπειλοῦν θά ἀπαιτηθοῦν θυσίες καί προπαντός ἀγῶνας συνεχῆς καί ὁ ἀγῶνας αὐτός δέν συμβιβάζεται μέ τήν πολυτέλειαν τῶν ἐσωτερικῶν ἀναταραχῶν,

Ἡ δημοκρατία ἀποκατεστάθη βέβαια στόν τόπο μας. Ἀλλά γιά νά θεμελιωθῆ κατά τρόπον ἀσφαλῆ θά ἀπαιτηθῆ σύνεση, ψυχραιμία καί πρό παντός ἀποφυγή τῶν σφαλμάτων τοῦ παρελθόντος.

Ἡ οἰκονομία μας ἀντιμετωπίζει σοβαρές δυσχερειες. Γιά νά ἀποτρέψωμε μίαν ἐπικίνδυνη ἐπιδείνωση τῆς οἰκονομικῆς μας καταστάσεως θά χρειασθῆ συγκράτηση τῶν ἀναγκῶν μας καί ἔνταση τῶν προσπαθειῶν μας.

Ὀργανωμένες μειοψηφίες προκαλοῦν ἤ ἐνθαρρύνουν διαμαρτυρίες ἀδάσιμες, αἰτήματα ἄκαιρα ἤ ὑπερβολικά, ἀπεργίες συχνά ὑποστηριζόμενες μέ ἐκδηλώσεις ἀναρχικές, διαδηλώσεις ἀδικαιολόγητες πού προσβάλλουν τόν νόμον καί τήν τάξιν.

Διατηρῶ τήν ἐλπίδα ὅτι οἱ ἐκδηλώσεις αὐτές ἀποτελοῦν φαινόμενα πρόσκαιρα. Ἄν ὅμως δέν τό ἀντιληφθοῦν οἱ ἴδιες θά πρέπει νά ἀπομονωθοῦν ἀπό τίς ὑγιεῖς δυνάμεις, τοῦ λαοῦ μας Ἡ Πολιτεία εἶναι ἀποφασισμένη καί ἱκανή νά προστατεύση οὔτως ἤ ἄλλως τήν γαλήνην τοῦ τόπου.

Ἡ ὥρα αὐτή εἶναι ἡ ὥρα τῆς προσφορᾶς καί ὄχι τῶν ἀπαιτήσεων. Γιά τό καλό ὅλων μας, γιά τό καλό τῆς Ἑλλάδος.

Σᾶς εὐχαριστῶ»

ΠΕΡΙ ΛΟΓΟΚΡΙΣΙΑΣ, ΔΗΜΟΚΡΑΤΙΑΣ ΚΑΙ ΦΑΣΙΣΜΟΥ!

Παραλειπόμενα ἀπό τό Δημοτικόν Συμβούλιον

Ὅταν ὁ κ. Πρόεδρος τοῦ Δημοτικοῦ Συμβουλίου εἶπε τήν τήρησιν σιγῆς ἑνός λεπτοῦ εἰς μνήμην τῶν θυμάτων τῆς Κυπριακῆς τραγῳδίας εἶπε καί τό ἑξῆς ὅπερ ἀπανίως λέγεται ἄν καί πάντοτε νοεῖται.

—Καί διά νά ἐνθυμηθῶμεν μέ ἐνδόμυχον κατάραν τούς ἐχθρούς. Ποίους ὅμως ἄραγε; Ἔχει ξεκαθαρισθῆ ποῖοι εἶναι οἱ ἔνοχοι;

★

Μία κάποια διευκρίνισις ἐδόθη ἀπό τόν κ. Παν. Σταθᾶ τόν. Εἶπεν:

—Νά καταδικάσωμεν ἐκεῖνους οἱ ὁποῖοι ἤνοιξαν τήν ἀποκόπορτα εἰς τούς Τούρκους;

Ἀλλά καί πάλιν τό ἐρώτημα μένει. Ποίους;

★

Ὅταν ὁ κ. Δήμαρχος εἶπεν ὅτι εἰς τάς ἐκδηλώσεις ἐν Πάτραις διά τήν Κύπρον θά μετάσχη καί Κύπριος καλλιτέχνης καί ἐκάλεσε ὅλους τούς συμβούλους νά βοηθήσουν εἰς τήν ἐπιτυχίαν τῆς ἐκδηλώσεως ὁ κ. Ἰωάννης Κοῦκος εἶπεν:

—Νά κληθοῦν ὅλοι οἱ Κύπριοι, ἐκτός μόνον ἀπό τόν Βιολάρη. Αὐτός εἶναι ΕΟΚΑ μέχρι τά μπούνια.

Ἀργότερον διηυκρινίσθη ὅτι ὡς ΕΟΚΑ ἠννοεῖτο ἡ ΕΟΚΑ Β΄

★

Ὑπεστήριξεν ὀρθῶς μᾶλλον ὁ κ. Κοτσίρης: Διατί κ. Δήμαρχε ἀπευθύνεστε εἰς τόν λαόν καί δέν μᾶς καλεῖται πρῶτα ἡμᾶς νά ἀνταλλάξωμεν ἀπόψεις. Δέν πιστεύω ὅτι ὑπάρχει κυβέρνησις ποῦ θά ἤθελε νά πεθάνη ὁ λαός ἀπό δίψα. Ἄν δέν μᾶς ἱκανοποιοῦσε ἡ Κυβέρνησις, τότε θά ἔπρεπε νά στραφῶμεν πρός τόν λαόν. Κατά τά λοιπά σέβομαι τούς πάντας καί τόν κ. Δήμαρχον καί τόν λαόν.

Ὁ κ. Δήμαρχος ἀπήντησε

—Δέν εἶναι ἄθωα ὅσα ἐπερωτᾶ ὁ κ. σύμβουλος. Ἡ διατύπωσις μόνον εἶναι ἀθῶα. Ἐγώ οὐδένα κατήγησα μέ ὅσα εἶπα καί ἔγραψα. Ἄλλοι σᾶς ἔχουν καταργήσει ἐμφανιζόμενοι ὡς ἐξπέρ εἰς τό ζήτημα τῆς ὑδρεύσεως διά τόν τόπον. Ἡ ἐπερώτησις τοῦ κ. συμβούλου εἶναι σκέτη πολιτική. Ὁ λαός πρέπει νά μάθη ὅτι δέν ἔχει νερό. Ὅταν δώσης εἰς κάποιον ἕνα ψάρι τοῦ κάνεις ἕνα γεῦμα. Ὅταν τόν μάθης νά ψαρεύη τοῦ δίνης τροφή γιά ὅλη του τή ζωή. Αὐτά εἶπε κάποιος φιλόσοφος. Καί ἐγώ θέλω νά μάθω τούς δημότας νά ψαρεύουν. Ὅταν μάθουν νά σκέπτωνται τότε καμμία δικτατορία δέν θά εἶναι δυνατή. Διαβάστε στά λεξικά τήν ἔννοιαν τῶν λέξεων λογοκρισία —δικτατορία. Ἄν καί εἶπα μία λέξη ποῦ τήν συχαίνομαι.

★

Ἀλλά ὁ κ. Δήμαρχος δέν περιωρίσθη νά εἴπη ὅτι ὁ κ. Κοτσίρης ἔκανε διά τῆς ἐπερωτήσεώς του μόνον πολιτική. Διετύπωσε καί τόν ὑπαινισμόν ὅτι ὑπεκινήθη εἰς τοῦτο ὑπό ἄλλων διά νά δοθῆ ἡ εὐκαιρία νά διατυπωθοῦν κατηγορίαι ἐναντίον του.

Καί κάτι πλέον αὐτοῦ: Ἐχαρακτήρισε τόν κ. Κοτσίρην καί κατ' ἐπέκτασιν ὅλους τούς συμβούλους τῆς μειοψηφίας ὡς «κυβερνητικούς συμβούλους».

★

Εἰς τόν χαρακτηρισμόν ἀντέδρασε ἐντόνως ὁ κ. Β. Πιλάλης. Εἶπεν:

—Δέν ὑπάρχουν σύμβουλοι προεκλογικῶν παρατάξεων. Οὔτε «κυβερνητικοί σύμβουλοι». Ὑπάρχουν μόνον σύμβουλοι ἐκλεγέντες ἵνα βοηθήσουν τόν Δῆμον.

Καί εἰς ἄλλο σημεῖον:

—Οὐδείς ὑπέδειξε εἰς τόν κ. Κοτσίρην νά καταθέση τήν ἐπερώτησίν του. Ἐνήργησεν ἐλευθέρως καί ἀνεξαρτήτως. Ἡ ἐπερώτησις γιατί ὁ κ. Δήμαρχος ἀπηυθύνθη εἰς τόν λαόν χωρίς νά ἀπευθυνθῆ πρῶτον εἰς τούς Συμβούλους παρεξηγήθη. Τό θέμα μετετοπίσθη. Ὁ ἀξιότιμος καί ἀγαπητός Δήμαρχος ἔχει εἴπη ὅτι θά προέβαινεν εἰς ἀνακοινώσεις διά τήν ὕδρευσιν εἰς εἰδικήν συνεδρίασιν. Δέν τό ἔκαμε. Δι' αὐτό ἔγινε ἡ ἐπερώτησις ἀπό τόν κ. Κοτσίρην

★

Καί ὁ κ. Πιλάλης συνεπέρανε:

—Ὁ κ. Κοτσίρης θά ἤθελε νά προηγηθῆ ἡ ἐνημέρωσις νά ἐκδοθῆ μία ἀπόφασις καί μέ τά νά γίνη προσφυγή εἰς τούς δημότας. Ἔστω καλουμένους καί εἰς τό πεζοδρόμιον. Αὐτό δέν ἔγινε. Συνεπῶς ἀπάντησις εἰς τήν ἐπερώτησιν δέν ἐδόθη.

★

Ὁ κ. Πιλάλης εἶπεν ἐπίσης:

—Ὁ κ. Δήμαρχος ἠναλώθη ὁμιλῶν περί «κυβερνητικῶν συμβούλων». Δέν ὑπάρχουν ὁ μύς κυβερνητικοί σύμβουλοι. Ὑπάρχουν ἁπλῶς σύμβουλοι τοῦ Δήμου Πατρέων. Ὁ ὁμιλῶν δέν ἔχει καμμίαν ἄλλην φιλοδοξίαν, πλήν ὅταν ἐξέλθη τῆς αἰθούσης αὐτῆς νά δύναται νά εἴπη ὅτι ἐστάθη εἰς τό πλευρόν τοῦ κ. Δημάρχου χάριν τοῦ συμφέροντος τῆς πόλεως, καί ἀξιῶ νά γίνη τοῦτο πιστευτόν. Ὅταν τό ἐδήλωσα μετά τήν ὁρκωμοσίαν μας πολλοί ἔσπευσαν νά μέ συγχαροῦν.

Καί περαιτέρω:

—Ἡ Κυβέρνησις ἀποτελεῖ τήν πλειοψηφίαν. Ἄς ἀπευθυνθῶμεν εἰς αὐτήν. Καί ἄν

ΣΥΝΕΧΕΙΑ εἰς τήν ὅην σελ

Ἐπίκαιρα

ΜΟΝΗ ΛΥΣΙΣ

Καθ' ἣν στιγμήν ἐξ Ἀγκύρας οὐδέν τό θετικόν ἀκούεται ἀλλ' ἀντιθέτως ἐντείνονται αἱ προκλήσεις ἐξ Ἑλλάδος, ἐπιβεβαιοῦνται αἱ πληροφορίαι ὅτι ὁ κ. Καραμανλῆς θά συναντηθῆ εἰς Ἐλσίνορ μετά τοῦ Τούρκου πρωθυπουργοῦ κ. Ντεμιρέλ. Ἀλλά ποῖον νόημα ἠμπορεῖ νά ἔχη μία τοιαύτη συνάντησις; Μή πως διά νά συζητήση ὁ Ἑλλάς τόν πρωθυπουργός τί θά ἦτο ἀποτεθειμένη ἡ .. φιλεύσπλαγχνος Τουρκία νά ἐπιστρέψη ἀπό τά ἐδάφη τῆς Κύπρου, τά ὁποῖα ἔχει καταλάβει διά βίας καί σιδήρου; Ἤ μή πως διά νά ἐξευμενίση τόν Τούρκον συνάδελφόν του, ὥστε νά μή καταλάβη καί τήν ὑπόλοιπον Κύπρον; Δέν φανταζόμεθα, ὅτι ὁ κ. Καραμανλῆς ἐξακολουθεῖ νά πιστεύη ὅτι ἠμπορεῖ νά βασίζεται εἰς τήν ἀναχώρησιν τῶν Τούρκων ἤδη εἰς τά ὅρια ποῦ ἀπαιτεῖ τό δίκαιον καί τά ψηφίσματα τοῦ ΟΗΕ. Δι' ὅ καί πρόκειται νά μεταβῆ πρός ἀπάντησιν τοῦ Τούρκου ἡγέτου, χάριν ἐξυπηρετήσεως ἀνωτέρω σκοπῶν, καλλίτερον ἄς λείπη ἡ συνάντησις αὐτή. Ἡ Ἑλλάς εἶναι καιρός νά ὑψώση τό ἀνάστημά της. Καί ἄν κάτι πρέπει σήμερινῶς νά διακηρύττεται αὐτό εἶναι ὅτι ἡ Ἑλλάς πρόκειται νά δεχθῆ τά ἐπιτελεσμένα γεγονότα.

ΠΛΗΡΟΦΟΡΙΟΔΟΤΑΙ;

Ἐγράφη χθές εἰς τήν Αὐγήν ὅτι δημοσιογράφοι εἰς Στρατοδικεῖον ὅταν εἶδαν κατηγορούμενον νά κινῆται ἐλευθέρως, ὡς νά μή συμβαίνε τίποτε, ΚΑΤΗΓΓΕΙΟΝ τό γεγονός εἰς τούς προφύλακας. Ἀλλά ἀσφαλῶς πρόκειται περί συκοφαντίας. Διότι ἀποστολή τῶν δημοσιογράφων, εἶναι νά ἐλέγχουν, νά ἀκοῦουν καί νά γράφουν. Ἀστυνομικά καθήκοντα (ἄν μή εἴπωμεν τί χειροτέρα) οὐδέποτε ἀναλαμβάνουν. Ἀξιοπρεπεῖς δημοσιογράφοι! Καί ὁ νοῶν νοήτω.

ΙΧΘΥΟΠΑΡΑΓΩΓΗ

Ἐντός τῶν ἡμερῶν ὁλοκληρώθη ἡ ἐφετεινή παραγωγή ἰχθυοτροφείου Πάππα, ἡ ὁποία εἶναι κατά τό 51ο ἐπί τοῖς ἑκατόν ἀνωτέρα τῆς Ναυτικῆς Διοικήσεως, δηλαδή τοῦ Δημοσίου καί κατά τό ὑπόλοιπον ἀποκτᾶται εἰς τόν ὁμώνυμον Ἀστικόν Συνεταιρισμόν προορᾶται νά ἐκποιήση τούς ἰχθύας. Καί ἄν μέν ἡ ἐκποίησις ἐπρόκειτο νά γίνη διά δημοπρασίας τοῦ Δημοσίου θά ἐδίδετο διαγωνισμοῦ θά δέν θά ὑπῆρχε. Τήν παραγωγήν θά τήν ἠγόραζεν ἐκεῖνος, ὁ ὁποῖος καί θά προσέφερε τήν μεγαλυτέραν τιμήν. Ἄπαξ ὅμως καί ὑπάρχει διατίμησις, δηλαδή ἀνωτάτη τιμή εἶναι φανερόν ὅτι αἱ ὑποχρεώσεις τοῦ Ἰχθυοτροφείου, ἅπαξ καί, ἐπαναλαμβάνομεν εἶναι συνιδιοκτήτης τό Κράτος, εἶναι διαφορετικαί. Τί θεται δηλαδή σαφῶς ἡ ὑποχρέωσις τοῦ Ἰχθυοτροφείου ποῦ εἶναι ταυτοχρόνως καί δικαία καί λογική, ὅπως ἡ παραγωγή τῶν ἰχθύων περιέλθη εἰς τόν Σύλλογον Κατασταματαρχῶν Ἰχθυοπωλῶν Πατρῶν, ἵνα ὁ Σύλλογος προβῆ ἐν συνεχεία εἰς τήν κατανομήν, φυσικά ἀναλόγως τῆς γνωστῆς ἤδη δυναμικότητος ἑκάστου καταστήματος. Τοῦτα δέ διότι ὑπαρχούσης ἀνωτάτης τιμῆς δέν τίθεται θέμα οὔτε διαγωνισμοῦ, οὔτε χονδρεμπόρων. Καί φυσικά δέν τίθεται κἀν θέμα νά παραδοθῆ ὁλόκληρος ἡ ποσότης εἰς ἕνα καταστηματάρχην, διότι τοῦτο θά ἰσοδυναμεῖ πρός ἀπροκάλυπτον εὔνοιαν καί τοιοῦτον τι, ἐκ προοιμίου θά πρέπει νά ἀποκλεισθῆ ὡς ἀπαράδεκτον. Εἴμεθα βέβαιοι ὅτι θέματα τόσης κρυσταλλίνης διαυγείας δέν