ΠΑΡΑΣΚΕΥΗ
25
ΙΟΥΛΙΟΥ 1975
Κοίμησις τῆς Ἁγίας Ἄννης

ΕΤΟΣ 6ο ΑΡ ΦΥΛΛΟΥ 1790
ΤΙΜΗ ΦΥΛΛΟΥ ΔΡΑΧ 5
ΓΡΑΦΕΙΑ — ΤΥΠΟΓΡΑΦΕΙΑ
ΦΙΛΟΠΟΙΜΕΝΟΣ 27
ΤΗΛ. 277 384 275 352

ΗΜΕΡΗΣΙΟΣ ΚΗΡΥΞ ΠΑΤΡΩΝ

ΔΙΑ ΨΗΦΙΣΘΕΝΤΟΣ ΥΠΟ ΤΗΣ ΒΟΥΛΗΣ ΝΟΜΟΥ
ΚΑΤΗΡΓΗΘΗ ΟΥΣΙΑΣΤΙΚΩΣ Η ΕΙΣΦΟΡΑ ΛΟΓΩ ΥΠΕΡΑΞΙΑΣ
ΜΕΙΟΥΤΑΙ ΕΙΣΦΟΡΑ ΛΟΓΩ ΕΠΕΚΤΑΣΕΩΣ ΣΧΕΔΙΟΥ

ΑΘΗΝΑΙ— Ἐψηφίσθη προχθὲς ὑπὸ τοῦ τμήματος διακοπῶν τῆς Βουλῆς, τὸ νομοσχέδιον, «περὶ τροποποιήσεως, συμπληρώσεως καὶ ἀντικαταστάσεως ἐνίων διατάξεων τῆς περὶ τῶν προσόδων τῶν Δήμων καὶ Κοινοτήτων, νομοθεσίας καὶ περὶ ἄλλων τινῶν συναφῶν διατάξεων. Ἡ βασικὴ διάταξις τοῦ νομοσχεδίου προβλέπει αὔξησιν τοῦ ἀφορολογήτου ὁρίου διὰ τὸν ὑπολογισμὸν τοῦ φόρου ἀκινήτων χώρων ἀπὸ 200.000 δρχ. εἰς 400.000 δρχ. καὶ μειώσεως τῶν συντελεστῶν.

Διὰ τοῦ ἰδίου νόμου προβλέπονται καὶ τὰ ἑξῆς:

Μειώνονται οἱ συντελεστὲς τῆς εἰσφορᾶς, ποὺ ἐπιβάλλεται εἰς βάρος τῶν ἰδιοκτητῶν οἰκοπέδων λόγω ἐπεκτάσεως τοῦ σχεδίου πόλεως (ἀπὸ 15ο)ο καὶ 25ο)ο σὲ 5ο)ο καὶ 10ο)ο ἀντιστοίχως καὶ αὐξάνεται τὸ ἀφορολόγητο ὅριο ἀπὸ 50.000 δρχ. σὲ 100.000 δρχ. Μειοῦνται ἐπίσης οἱ παλαιοὶ συντελεστὲς προκειμένου περὶ βιομηχανικῶν, βιοτεχνικῶν ἐπιχειρήσεων, δένδροκεπῶν ἢ γεωργικῶν κτηνοτροφικῶν ἢ μελισσοκομικῶν ἐκμεταλλεύσεων καὶ αὐξάνονται κατὰ περίπτωση οἱ δὲ τόκοι τῆς εἰσφορᾶς σχεδὸν στὸ διπλάσιο. Ἡ ρύθμιση αὐτὴ περιλαμβάνει καὶ τίς ὀφειλὲς ἀπὸ 1. 1. 1971

Εἰς ἄλλας διατάξεις τοῦ ψηφισθέντος νομοσχεδίου μειώνονται οἱ συντελεσταὶ φόρου λόγω ἐπεκτάσεως τοῦ Σχεδίου Πόλεως καὶ ὁρίζεται ὅτι ἐν τέλει διανομῆς παυσεπιδημούντων ἐπὶ τῶν ἐκδιδομένων βαρουσιασμῶν, ἐπιβάλλοναι καὶ ὑπὲρ τῶν δήμων καὶ κοινοτήτων, οἱ ὁποῖοι ἔχουν χαρακτηρισθῆ ὡς τουριστικοὶ τόποι, ἡ τόποι θερινῆς διαμονῆς.

Δὲν ἐψηφίσθη προς τὸ παρόν τὸ νομοσχέδιον ὁ βουλευτὴς κ. Κ. Παπαρρηγόπουλος (Ν.Δ.) ἀνέλυσεν τὰ ἄρθρα του τονίσας ὅτι διὰ τοῦ ἄρθρου 5 προβλέπεται ἡ διαγραφὴ τῶν ἀπὸ τοῦ 1967 μέχρι τοῦ δὲ βεβαιωθεισῶν ἀξιώσεων τοῦ Δήμου Πατρέων ἐξ εἰσφορῶν, λόγω ὑπεραξίας, τὴν ὁποίαν ἀπέκτησαν διάφορα ἀκίνητα ἐκ τῆς τροποποιήσεως τοῦ σχεδίου πόλεως —προβλέπεται ὅμως ἡ ἀναβεβαίωσις τούτων ὑπὸ τοὺς ὅρους καὶ προϋποθέσεις τοῦ ἄρθρου τοῦ του, καθ' ὅτι ἐπεβλήθησαν κατὰ καιροὺς εἰσφοραὶ λόγω ὑπεραξίας ἄνευ πραγματικῆς αὐξήσεως τοῦ ἀκινήτου μὲ ἀποτέλεσμα νὰ ταλαιπωρηθοῦν οἱ ἰδιοκτῆται των.

Εἰς τὰ ἀνωτέρω προεβλήθησαν ἀντιδράσεις τινὲς ἀπὸ βουλευτὰς ἄλλων πόλεων, ἀλλὰ τελικῶς οἱ ἀντιδρασαντες δὲν ἐπέμειναν καὶ τὸ σχέδιον νόμου ἐψηφίσθη.

Ο κ. Κ. ΣΤΕΦΑΝΟΠΟΥΛΟΣ

Ὁ ὑπουργὸς Ἐσωτερικῶν κ. Κ Στεφανόπουλος, ὁμιλῶν σχετικῶς, χαρακτήρισε τὴν φορολογίαν αὐτὴν ὡς «ἀναχρονιστικὴν», διότι θυμίζει εἶπεν τὴν «φορολογίαν τῶν παραθύρων» ὅταν ὁ φόρος ἀκινήτων ὑπελογίζετο βάσει τῶν παραθύρων.

Διατηρεῖται ὅμως, εἶπεν ὁ κ. Στεφανόπουλος, διότι ἀφήνει κάποιο μικρὸν ἔσοδον εἰς τοὺς δήμους.

Ὁ ὑπουργὸς Ἐσωτερικῶν, ὑπογράμμισε ὅτι μὲ τὸ νομοσχέδιον ἐπιχειρεῖται ἡ ἀναζήτησις τῆς «χρυσῆς τομῆς» ὥστε οὔτε οἱ Δῆμοι νὰ ἀπολέσουν ἔσοδόν τους, ἀλλὰ καὶ ἡ φορολογία νὰ εἶναι δικαιοτέρα.

Ὁ διπλασιασμὸς τοῦ ἀφορολογήτου ὁρίου, κατέληξεν ὁ κ. Κ. Στεφανόπουλος καὶ ἡ μείωσις τῶν συντελεστῶν, πιστεύομεν ὅτι πλησιάζει τὴν «χρυσῆν τομήν».

Σχετικῶς πρὸς τὰ ἀνωτέρω συντάκτης τοῦ «Ἡμερησίου Κήρυκος» γράφει τὰ κάτωθι:

Ὅτι ἀπὸ ἑξαετίας περίπου ἐζήτουν ἐπιμόνως οἱ δημόται Πατρέων ἔγινε πραγματικότης. Ἡ ἐπιβληθεῖσα εἰσφορὰ λόγω ἐπεκτάσεως σχεδίου πόλεως καὶ λόγω προσθήκης ὀρόφου, κατηργήθη καὶ ὡρίσθη νέος τρόπος προσδιορισμοῦ αὐτῆς, ἀλλὰ αἰσθητῶν μειωμένη. Δύναται νὰ λεχθῆ εἰδικώτερον ὅτι ἡ εἰσφορὰ λόγω προσθήκης ὀρόφου καταργεῖται, ἂν μὴ πλήρως τουλάχιστον ὅμως εἰς ποσοστὸν 95 τοῖς ἑκατὸ ὅσοι δὲ τυχὸν θεωρηθῆ ὅτι ὀφείλουν ὑπεραξίαν θὰ πρέπει νὰ γνωρίζουν ὅτι τὸ μὲν αὖτη θὰ εἶναι ἀσήμαντος τὸ δὲ σπουδαιότερον ὅτι θὰ καταβληθῆ εἰς τὸ ἀπώτερον μέλλον ἢ καὶ ποτέ.

Εἰδικώτερον οἱ δημόται πρέπει νὰ ἔχουν ὑπ' ὄψιν ὅτι δὲν ἀρχὴ ἢ ὄχι βελτίωσις τῶν ὅρων δομήσεως λόγω προσθήκης ὀρόφου καὶ συνεπῶς καὶ ὑπεραξία, αὐτὸ θὰ φαίνεται ἀπὸ τὸ ἀποτέλεσμα, τὸ ὁποῖον θὰ προκύψη ἀπὸ τὴν σύγκρισιν τοῦ πόσου ὀρόφους ἔκτιζε κανεὶς τὴν ἡμέραν τῆς δημοσιεύσεως τῶν διαταγμάτων διὰ τὴν προσθήκην ὀρόφων, μὲ τοὺς ὀρόφους ποὺ εἶχε δικαίωμα νὰ κτίζη τὸ ἔτος 1975 ὅτε ἐπεβλήθη διὰ πρώτην φορὰν ἡ εἰσφορά.

Ὡς γνωστὸν καὶ τὸ 1975 ἀλλὰ μέχρι τῆς 20)6)1969 ὅτε ἐπεβλήθησαν οἱ τομεῖς μὲ τοὺς διαφορετικοὺς ὅρους δομήσεως, τὰ ὕψη ἐν Πάτραις ἦσαν ἀπεριόριστα καὶ μόνον ἀπὸ τῆς ἡμερομηνίας αὐτῆς (20)9)69) ἐπεβλήθησαν περιορισμοί. Ἀργότερον δὲ ἐδόθησαν καὶ ἄλλοι ὀροφοι.

Καί ἐφ' ὅσον ἡ συγκρισις ἐγίνετο μέ τὰ ἰσχύοντα μετὰ τὴν 20)6)69 ἦτο φυσικὸν νὰ προκύπτη ἢ νὰ δίδεται ἡ ἐντύπωσις ὅτι ἐδίδοντο πράγματι περισσότεροι ὀροφοι.

Τώρα ὅμως, ὁπότε ἡ σύγκρισις θὰ γίνεται μὲ ὅσα ἴσχυον τὸ 1975 ὅτε τὰ ὕψη ἦσαν βάσει τοῦ ΓΟΚ ἀπεριόριστα (μὲ μόνον περιορισμὸν εἰς τὰ ἐν ἐσοχῇ ρετιρέ, ἀναλόγως πρὸς τὸ πλάτος τῆς ἐμπροσθεν ἑκάστου οἰκοπέδου ὁδοῦ θὰ προκύπτει ὅτι οὐδὲν ἐπί πλέον δίδεται καίσυνεπῶς δὲν ὑπάρχει θέμα ὑπεραξίας.

Ἀλλὰ καὶ πάλιν ἐὰν λόγω εἰδικῶν πλεονεκτημάτων ἕνα οἰκόπεδον ἔλαβε πράγματι ὑπεραξίαν αὐτὴν θὰ καταβάλλωνται ὄχι τώρα ἀμέσως ἀλλὰ ὅταν θὰ ζητῆται ἄδεια οἰκοδομῆς καὶ μάλιστα οὐχὶ ὅλα μαζί, ἀλλὰ εἰς 6 ἐτησίας δόσεις.

Τὸ αὐτὸ ἰσχύει καὶ διὰ τὰ οἰκοδομημένα ἀκίνητα.

Ἐὰν δηλαδὴ εἰς μίαν τριώροφον π,χ. οἰκίαν, δίδεται πράγματι τὸ δικαίωμα προσθήκης ὀρόφου, ὅπερ οὐδέποτε, οὔτε δηλαδὴ καὶ τὸ 1975 εἶχεν ὁ ἰδιοκτήτης, τότε ἡ ὑπεραξία καταβάλλεται μόνον ὅταν ὁ ἰδιοκτήτης κάμει χρῆσιν τοῦ δικαιώματος καί κτίση τὸν ἐπὶ πλέον ὄροφον. Ἀλλὰ καὶ αὐτὴ ἡ ὑπεραξία εἰσπράττεται εἰς 6 καὶ πάλιν ἐτησίας δόσεις.

Οἴκοθεν νοεῖται ὅτι κατὸπιν τῶν ἀνωτέρω, αἱ μέχρι τοῦδε βεβαιώσεις θὰ ἀκυρωθοῦν καὶ θὰ γίνουν νέαι τοιαῦται ὅπου τοῦτο τὸ ἐπιβάλλη ὁ ψηφισθεὶς νέος εὐεργετικὸς ὄντως διὰ τὰς Πάτρας νόμος.

Δι' ὃ καὶ εὐχαριστῖαι ἀξίζουν εἰς τὸν Ὑπουργὸν Ἐσωτερικῶν κ. Κ. Στεφανόπουλον.

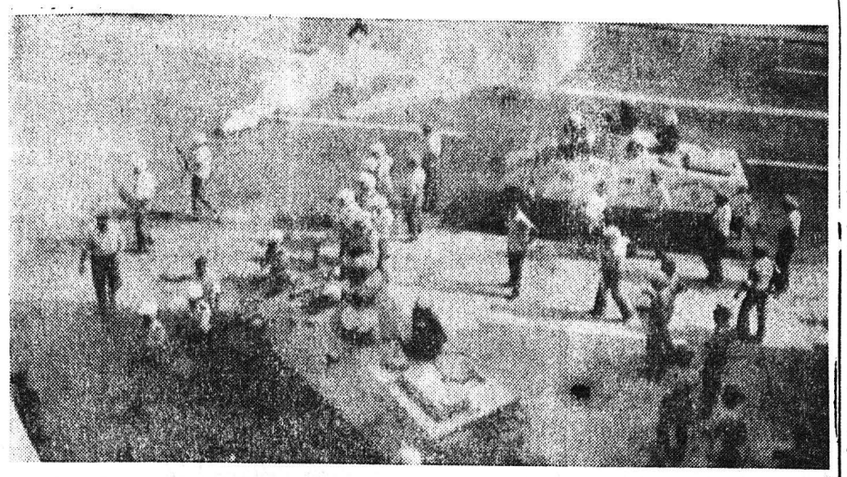

Στιγμιότυπον ἀπό τά προχθεσινά ἐπεισόδια εἰς Ἀθήνας

ΔΙΑΓΓΕΛΜΑ ΤΟΥ κ. ΠΡΟΕΔΡΟΥ
ΘΑ ΞΕΠΕΡΑΣΘΟΥΝ ΑΙ ΔΥΣΚΟΛΙΑΙ
ΔΕΝ ΘΑ ΚΑΤΙΣΧΥΣΗ Η ΒΙΑ

ΑΘΗΝΑΙ 24 (ΑΠΕ) Διάγγελμα πρός τόν Ἑλληνικόν Λαόν ἀπηύθυνε ὁ πρόεδρος τῆς Δημοκρατίας κ. Κ. Τσάτσος, ἐπ' εὐκαιρίᾳ τῆς πρώτης ἐπετείου ἀπό τήν ἀποκατάστασιν τῆς δημοκρατίας εἰς τήν Ἑλλάδα. Μεταξύ ἄλλων τό διάγγελμα ἀναφέρει τά ἑξῆς:

Συμπληρώνεται χρόνος ἀπό τό βράδυ πού ἐπανηγύρισε τήν ἀποκατάστασιν τῆς δημοκρατίας σύσσωμος ὁ Ἑλληνικός λαός.

Εἰς ὀλιγώτερον ἀπό ἕνα χρόνο ἀποκρυσταλλώθησαν οἱ βασικοί θεσμοί καί ἐλειτούργησαν τά κύρια ὄργανα τῆς πολιτείας.

Ἡ ἐμπιστοσύνη εἰς τό μέλλον αὐτό, καί τό αἴσθημα τῆς προσωπικῆς καί ἐθνικῆς ἀσφαλείας, στηριγμένα καί τά δύο, εἰς γεγονότα καί ἐπιτεύγματα, ἐδραιώθησαν καί ἡ ἀνησυχία καί ἡ κατάθλιψις τόσων ἐτῶν παρῆλθε.

Κοινή εὐχή ὅλων εἶναι αὐτή ἡ ὑψηλή στάθμη τῆς πολιτικῆς μας ζωῆς νά διατηρηθῆ ἐπί μακρόν.

Ἡ Ἑλλάς, πού θρισκόταν ἀπομονωμένη καί ἀβοήθητος, χωρισμένη ἀπό τούς φίλους της καί ἀπό τούς γείτονας της, ὄχι μόνο ἀνεκατέλαβε τήν θέσιν πού πρίν ἀπό τήν κατάλυσιν τῆς δημοκρατίας εἶχεν εἰς τήν διεθνῆ κοινωνίαν, ἀλλά κατέκτησεν μίαν θέσιν ἀκόμη ὑψηλοτέρα καί ἰσχυροτέρα διά τήν ὁποίαν ὅλοι οἱ Ἕλληνες ἠμποροῦν νά εἴμεθα ὑπερήφανοι.

Τήν λαμπράν αὐτήν ἀνοδικήν πορείαν σκιάζει εἰς κάθε ἑλληνικήν καρδιά ἡ τραγική μοίρα τῶν Κυπρίων ἀδελφῶν μας, ἀθῶα θύματα τῆς βίας.

Τελικῶς δέν θά κατισχύσουν τά τετελεσμένα γεγονότα πού ἐπέτυχεν ἡ βία, ἀλλά τό δίκαιον καί ἡ λογική. Αὐτό ἀπαιτεῖ ἡ παγκόσμια κοινή γνώμη καί τό καλῶς ἐννοούμενο συμφέρον ὅλων τῶν λαῶν.

Αὐτός εἶναι καί ὁ λόγος, διά τόν ὁποῖον, παρά τήν σοβαρότητα τῶν ἐξωτερικῶν μας προβλημάτων, μέ γαλήνην καί αὐτοπεποίθησιν, πρέπει νά ἀντιμετωπίζωμε τό μέλλον.

ΕΙΣ ΤΑ ΚΑΤΕ

ΑΘΗΝΑΙ Εἰς τὰς 27 Αὐγούστου θά ἀρχίσουν οἱ ἐξετάσεις τῶν ἀποφοίτων μέσων ἐπαγγελματικῶν σχολῶν, πού ἔχουν δηλώσει κατάταξιν εἰς σχολάς ἢ τμήματα τῶν Κέντρων Ἀνωτέρας Τεχνικῆς Ἐκπαιδεύσεως. Τό Ὑπουργεῖον Παιδείας ἀνεκοίνωσεν τό πρόγραμμα τῶν ἐξετάσεων.

Ἡ ὑποβολή τῶν δικαιολογητικῶν γίνεται εἰς τάς ἐπιτροπάς τῶν ΚΑΤΕ ἀπό 18—

ΣΥΝΕΧΕΙΑ εἰς τήν 6ην σελ 23 Αὐγούστου.

ΣΚΛΗΡΥΝΕΤΑΙ Η ΘΕΣΙΣ ΤΗΣ ΚΥΒΕΡΝΗΣΕΩΣ
Η ΤΑΞΙΣ ΘΑ ΠΡΟΣΤΑΤΕΥΘΗ Ο ΝΟΜΟΣ ΘΑ ΕΠΙΒΛΗΘΗ
ΥΠΕΥΘΥΝΟΙ ΕΠΕΙΣΟΔΙΩΝ ΚΥΡΙΩΣ ΑΡΙΣΤΕΡΟΙ ΕΞΤΡΕΜΙΣΤΑΙ

ΑΘΗΝΑΙ (ΑΠΕ) Ὑπό τήν προεδρίαν τοῦ Πρωθυπουργοῦ κ. Κ. Καραμανλῆ συνῆλθε χθὲς ἐκτάκτως ἡ κυβερνητική ἐπιτροπή εἰς τήν ὁποίαν μετέσχον ἐπίσης οἱ Ὑπουργοί Δικαιοσύνης καί Δημοσίας Τάξεως ἐκλήθησαν δέ νά ἀναφέρουν ἐπί τῶν διαδραματισθέντων προχθὲς ἐπεισοδίων οἱ ἁρμόδιοι ὑπηρεσιακοί παράγοντες.

Μετά τό πέρας τῆς συσκέψεως ἐξεδόθη ἡ ἀκόλουθος ἀνακοίνωσις:

«Ἐχθροί τῆς δημοκρατίας καί τῆς γαλήνης τοῦ λαοῦ προεκάλεσαν τά χθεσινά ἐπεισόδια κατά τά ὁποῖα ἐτραυματίσθησαν 48 ἰδιῶται καί 63 ἀστυνομικοί, ἐπυροβολήθησαν 2 ἀστυνομικά καί 1 πυροσβεστικόν ὀχήματα ἐγένοντο ποικίλαι φθοραί καί ζημίαι ἀνεστατώθησαν αἱ ἀσυγκοινωνίαι ἐταλαιπωρήθησαν χιλιάδες πολιτῶν καί γενικῶς ἐδόθη εἰς τάς Ἀθήνας καί εἰκόνα ἀναρχουμένης πόλεως. Καί πάντα ταῦτα ἐνῶ ὁ ἑλληνικός λαός ἡτοιμάζετο νά πανηγυρίσῃ τήν ἐπέτειον τῆς ἀποκαταστάσεως τῶν ἐλευθεριῶν.

Αἱ διαταχθεῖσαι σύντονοι ἀνακρίσεις θά ἐπισημάνουν ὅ που καί ἐάν οὗτοι εἶναι τοποθετημένοι, τούς ὀργανωτάς, καί θά ἀποκαλύψουν τά σχεδιά των. Ἀμείλικτος δὲ θά εἶναι καί ἡ τιμωρία των ἀπὸ τήν δικαιοσύνην.

Ἐκ τῶν συγκεντρωθέντων πάντως μέχρι στιγμῆς στοιχείων προκύπτουν ἀναμφισβητήτως:

1 Ὅτι ἡ ἀρχική εὐθύνη βαρύνει τούς ὀργανωτάς τῆς διαδηλώσεως τῶν οἰκοδόμων. Παρά τό γεγονός ὅτι τά συνδικαλιστικά των αἰτήματα εἶχον ἱκανοποιηθῆ, παρά τό ὅτι αἱ συνδικαλιστικαί των ὀργανώσεις τάσον ἡ κλαδική ὅσον καί τό ,Εργατικόν Κέντρον καί ἡ Γενική Συνομοσπονδία εἶχον ἀποδοκιμάσει ὡς ἀδικαιολόγητον τήν ἐκδήλωσιν των, αὐτοί, ὅλως παραλόγως, (καί συνεπῶς ὑπηρετοῦντες μή ἐργατικούς σκοπούς) ἐπέμειναν νά τήν πραγματοποιήσουν. Παραλλήλως μεγάλη εὐθύνη ἡ εὐθύνη πολιτικῶν ὀργανώσεων τῆς Ἀριστερᾶς αἱ ὁποῖαι υἱοθέτησαν καί διά προκηρύξεων καί διά τῶν δημοσιογραφικῶν ὀργάνων των ἐνεθάρρυνον τήν παράλογον διαδήλωσιν. Τό ἔπραξαν δὲ καίτοι ὤφειλαν νά σεβασθοῦν τήν ἐπέτειον τῆς δημοκρατίας ἀλλά καί νά ἐκτιμήσουν τάς πληροφορίας τάς ὁποίας εἶχαν λάβει ὅτι ὑπῆρχε κίνδυνος διασαλεύσεως τῆς τάξεως.

2 Ἡ ἀρχική αὐτή εὐθύνη ἐπιτείνεται ἐκ τοῦ γεγονότος ὅτι οἱ διαδηλωταί ἠρνήθησαν ἐπί τόπου νά ὑπακούσουν εἰς ἐπανειλημμένας συστάσεις τῆς ἀστυνομίας παρουσίᾳ τῶν νομίμων ἀρχῶν καί ἐπέμειναν νά τηρήσουν δρομολόγιον πού προβλήμας προεκάλει ἀναστάτωσιν τοῦ κέντρου τῆς πρωτευούσης, τελικῶς δέ καί ἐπετέθησαν ἐναντίον τῶν ὀργάνων τῆς τάξεως συνεπικουρούμενοι καί ἀπό ἄλλας ὁμάδας νά ἐφαρμόζουν σαφῶς προδιαγεγραμμένον σχέδιον (ὁδοφράγματα, καταλήψεις

ΣΥΝΕΧΕΙΑ εἰς τήν 6ην σελ 23 Αὐγούστου.

ΕΡΩΤΗΜΑΤΑ ΠΡΟΣ ΤΟΝ ΔΗΜΟΝ ΚΑΙ ΥΠΟΥΡΓΕΙΟΝ ΠΟΛΙΤΙΣΜΟΥ
ΔΙΑΤΙ ΔΕΝ ΑΝΕΓΕΙΡΕΤΑΙ ΚΤΙΡΙΟΝ ΕΙΣ ΤΟ ΟΙΚΟΠΕΔΟΝ ΚΑΡΑΝΙΚΟΛΟΥ;

Ἔχομεν κατ' ἐπανάληψιν ἀσχοληθῆ μὲ τὸ ἐπικίνδυνον τέλμα τῶν βρωμερῶν ὑδάτων καὶ μὲ τὰ σμήνη τῶν κωνώπων τὰ ὁποῖα μαστίζουν τοὺς κατοικοῦντας πέριξ τοῦ οἰκοπέδου Καρανικολοῦ εἰς τὴν διασταύρωσιν Μαιζῶνος καὶ Τσαμαδοῦ, τὸ ὁποῖον ἔχει ἐγκαταλειφθῆ ἀπὸ διετίας περίπου ἐὐθὺς ὡς ἡ σκαπάνη ἀνεκάλυψε ἀρχαιολογικὰ εὑρήματα' θεωρηθέντα ἀπὸ τοὺς εἰδικοὺς ἀξιόλογα.

"Οτι ἔχομεν νὰ προσθέσωμεν σήμερον εἶναι τὰ ἑξῆς ἐλαφρῶς περίεργα καὶ συγκεπῶς καί ἓν τινι μέτρῳ ἀπαράδεκτα.

Τὴν ἀρχαιολογικὴν ἀξίαν τῶν εὑρημάτων οὔτε τὴν κρίνομεν, οὔτε πολὺ περισσότερον τὴν ὑποτιμῶμεν, διότι δὲν εἴμεθα ἡμεῖς οἱ εἰδικοί. Βεβαίως τὰ ἀποκαλυφθέντα ἀπὸ τὴν «οἰκοδομικὴν σκαπάνην», δὲν εἶναι πανάρχαια, ἀλλὰ εἴπομεν, εἶναι ἐνδιαφέροντα.

"Οταν ἡ ἀποκάλυψις ἐγένετο ἡ Ἀρχαιολογικὴ Ὑπηρεσία ἀπεφάνθη ὅτι τὰ εὑρήματα δὲν θὰ πρέπει νὰ καταστραφοῦν. Ἀντιθέτως θὰ πρέπει νὰ διατηρηθοῦν ἔστω καὶ ἐν ὑπογείῳ καί ταυτοχρόνως νὰ γίνουν τοιαῦται διαρρυθμίσεις καὶ τροποποιήσεις τῶν ἀρχιτεκτονικῶν σχεδίων ὥστε τὰ ἀρχαιολογικὰ κτίσματα καὶ νὰ διατηρηθοῦν καὶ ἐπισκέψιμα νὰ εἶναι.

Καὶ μέχρι ἐδῶ μὲν οὐδεὶς ἀντίλογος. "Ομως ἀπὸ ἐδῶ καὶ πέρα γεννῶνται ἐρωτηματικά, καὶ τὸ σπουδαιότερον εἶναι τοῦτο:

Τί ἀπέγιναν αἱ συστάσεις τῆς Ἀρχαιολογικῆς Ὑπηρεσίας; "Εγιναν αἱ τροποποιήσεις εἰς τὰ ἀρχικὰ σχέδια;

Θὰ προχωρήσῃ τὸ ἔργον, ὥστε καὶ ἡ δημιουργηθεῖσα ἐστία μολύνσεως νὰ ἐξουδετερωθῆ καί τὸ ἔργον τοῦ Δήμου νὰ ὁλοκληρωθῆ; Ὡς γνωστὸν σχέδιον τοῦ Δήμου εἶναι ὅπως εἰς τὸ οἰκόπεδον αὐτὸ ἀνεγερθῆ κτίριον ἀπὸ τὰ ἔσοδα τοῦ ὁποίου θά συντηρῆται τὸ "Ιδρυμα Προστασίας Ἀπροσαρμόστων Παιδιῶν, τὸ ὁποῖον θὰ ἀνεγερθῆ εἰς τὸ δημοτικὸν οἰκόπεδον τοῦ Στα θακοπουλείου κληροδοτήματος εἰς θέσιν Μαροῦδα.

Ἡ ἀπάντησις εἰς τὰ ἀνωτέρω εἶναι ἡ ἑξῆς:

Τὸ Ὑπουργεῖον Πολιτισμοῦ καὶ Ἐπιστημῶν, πρὸς τὸ ὁποῖον ὑπεβλήθη ὁ σχετικὸς φάκελλος ὑπὸ τῆς ἐν Πάτραις Ἀρχαιολογικῆς Ὑπηρεσίας συνεφώνησε καὶ αὐτὸ εἰς τὴν διατήρησιν τῶν εὑρημάτων ἐν ὑπογείῳ καὶ ἐζήτησε ὅπως τοῦ ὑποβληθοῦν νέα σχέδια καὶ τοῦ χώρου καὶ τοῦ ἔργου, τὸ ὁποῖον ἐν ὑπογείῳ πρόκειται νὰ ἐκτελεσθῆ, ἀλλὰ οὔτε σχέδια νέα ἔλαβε, οὔτε τροποποιήσεις ἀπὸ οἱονδήποτε. Τὸ ἀκόμη χειρότερον φυσικὰ εἶναι ὅτι οὔτε φαίνεται καὶ νὰ διάζεται νὰ τὰ λάβῃ δι' ὅ καὶ οὐδένα καὶ αὐτὸ ἐνοχλεῖ.

Ἀποτελέσματα:

1) Τὸ ἔργον τῆς ἀνεγέρσεως τοῦ κτιρίου δὲν προωθεῖται.

2) Ἀντιθέτως παραμένει τὸ ἀνθυγιεινὸν τέλμα πρὸς μεγίστην δυσφορίαν καὶ ἐνόχλησιν τῶν περιοίκων.

3) "Οταν ἀποφασισθῆ ἡ ἀνέγερσις τοῦ κτιρίου ἡ δαπάνη ἦτο ὑπολογισθῆ εἰς 7. 100.000 δραχμὰς. Πέρυσι ἡ δαπάνη ὑπελογίζετο εἰς 9. 500.000 δρχ. Ἐφέτος ἀσφαλῶς ἡ δαπάνη θὰ εἶναι πολὺ μεγαλυτέρα.

Ποὺ σημαίνει ὅτι ὁ χρόνος ποὺ περνᾶ εἶναι μὲν χρῆμα, ἀλλὰ χρῆμα ποὺ θὰ μᾶς λείψῃ καὶ αὐτὸ ἀπὸ τὸ Ταμεῖον τοῦ Δήμου. Ἐκτὸς ἐὰν δὲν ἐκτελεσθῆ τὸ ἔργον καί μείνῃ μὲν μόνον τὰ ἀρχαιολογικὰ εὑρήματα.

ΕΜΠΕΡΙΣΤΑΤΩΜΕΝΗ ΕΚΘΕΣΙΣ
ΤΑ ΠΕΠΡΑΓΜΕΝΑ ΣΥΝΔ. ΒΙΟΜΗΧΑΝΩΝ
ΥΠΟ ΤΗΝ ΠΡΟΕΔΡΙΑΝ κ. ΑΝΤΩΝΟΠΟΥΛΟΥ

Τήν παρελθοῦσαν Δευτέραν συνῆλθον εἰς Γενικήν Συνέλευσιν τά μέλη τοῦ Συνδέσμου Βιομηχάνων Πελοποννήσου καί Δυτ. Στερεᾶς Ἑλλάδος, ἐνώπιον τῆς ὁποίας ὁ Πρόεδρος κ. Ἀλ. Ἀντωνόπουλος προέβη εἰς τήν κάτωθι λίαν ἐνδιαφέρουσαν ἔκθεσιν,

«Ἀγαπητοί Συνάδελφοι,

Τό Διοικητικόν Συμβούλιον τοῦ Συνδέσμου μας εὑρίσκεται εἰς τήν λίαν εὐχάριστον θέσιν νά προσκαλῇ τήν παροῦσαν Γενικήν Συνέλευσίν μας ὑπό Κοινοβουλευτικάς, Δημοκρατικάς συνθήκας εἰς τήν ἰδιόκτητον Στέγην τῶν Γραφείων μας.

Κατά τό διαρρεῦσαν ἔτος 1974 ἔλαβον χώραν πολύ σημαντικά γεγονότα μέ πρώτων κατά σειράν τήν ἐπάνοδον τῆς Δημοκρατίας καί τῶν Κοινοβουλευτικῶν διαδικασιῶν εἰς τήν κοιτίδα των, τήν πατρίδα μας.

Τά προηγηθέντα ὅμως τοιούτης γεγονότα εἶχον ἐπί μακρόν σοβαρῶς ἀρνητικάς ἐπιπτώσεις ἐπί τῆς Χώρας μας καί τῆς Οἰκονομίας, τόσον τῆς μητρός Ἑλλάδος, ὅσον καί τῆς μαρτυρικῆς Μεγαλονήσου. Τάς ἐπιπτώσεις ταύτας τάς ἠσθάνθησαν εἰς μέγα βαθμόν καί αἱ Βιομηχανίαι τῆς περιοχῆς μας, ἕνεκα κυρίως τῆς πτώσεως τῆς ἀγοραστικῆς ἱκανότητος τοῦ καταναλωτικοῦ κοινοῦ καί ὡς ἐκ ταύτης τῶν πωλήσεων.

Ἡ Διοίκησις ἀλλά καί τά Συνέχεια στήν 5ην σελίδα

ΘΑ ΔΕΧΘΗ ΣΗΜΕΡΑ
Ο κ. ΒΓΕΝΟΠΟΥΛΟΣ

Ὁ βουλευτὴς κ. Ν. Βγενόπουλος ἀφιχθεὶς εἰς Πάτρας θά δεχθῆ σήμερον τό ἀπόγευμα καί αὔριον Σάββα τον τό πρωΐ τούς φίλους του εἰς τό γραφεῖον του ὁδός Κανάρη 62

ΕΙΣΟΔΗΜΑΤΑ ΤΟΥ ΑΘΗΝΑΪΚΟΥ ΤΥΠΟΥ

—ΕΛΕΥΘΕΡΟΣ ΚΟΣΜΟΣ—

Εἰς τὸ χρονογράφημά του, σχολιάζων εἰρωνικῶς τά προχθεσινά γεγονότα, γράφει ἐν κατακλείδι:

—Δόξα τῷ Θεῷ, εἶπα. Ὅλα πῆραν θαυμάσια. Μέσα σ' ἕνα χρόνο ἔγιναν πολλά. Κανεὶς πιὰ δὲν θυμᾶται τὴ χούντα καὶ τὰ αἴσχη τοῦ Πολυτεχνείου. Χάρις στὸν κ. Καραμανλῆ ἡ δημοκρατία θἐριεψε. Τώρα πιὰ μπορεῖ ὁ καθένας μας νὰ τὴν μυρίσῃ καὶ νὰ τὴν γευθῇ μὲ τὸ κουτάλι (ἐννοῶν τὰ δακρυγόνα). Κι' ἀκόμη δὲν πέρασε παρὰ μόνο ἕνας χρόνος. Δέν ξέρω πῶς νοιώσατε ἐσεῖς. Σὲ μένα ἡ πρώτη αὐτὴ ἐπέτειος θὰ μοῦ μείνῃ ἀλησμόνητη»

— ΒΗΜΑ —

«Τὸ σχέδιο ἀπέτυχε. Μὰ οἱ προχθεσινὲς ἀναρχικὲς ἐνέργειες, ποὺ τίς προετοίμαζαν ἀπὸ καιρὸ τὰ ἀντιδημοκρατικὰ στοιχεῖα γιὰ νὰ συμπέσουν μὲ τὴν περίοδο τῶν δικῶν, δὲν εἶναι—καθὼς διέρρευσε ἀπὸ κύκλους δικούς τους—παρὰ ἡ «γενικὴ δοκιμὴ» μιᾶς γενικώτερης προστασίας νὰ ριφθῇ ὁ τόπος σὲ χάος. Γιὰ τοῦτο, ὅσον καιρὸ διαρκοῦν οἱ δίκες, ὡς ὅτου κατάρισῃ ἡ Πολιτεία μὲ τὶς δικαστικὲς κυρώσεις ἀπὸ τὸ ἄγος τῆς Δικτατορίας, πρέπει νὰ εἴμαστε πολὺ προσεκτικοὶ σὲ κάθε ἐνέργεια ποὺ προσφέρεται γιὰ «πρόσχημα» τέτοιων ἐκτρόπων

Ἡ χώρα περνᾶ στιγμὲς κρίσιμες κι' οἱ φύλακες ὀφείλουν ν' ἀγρυπνοῦν. Μὰ σὰν φύλακες τῆς Πολιτείας δὲν νοοῦνται (οὔτε κι' ἐπιτρέπεται νὰ τοὺς ἀναγνωρίζωμε ἀποκλειστικότητα) μόνον ἡ Κυβέρνηση καὶ τὰ κρατικὰ ὄργανα. Φύλακες εἴμαστε ἐξ ἴσου ὅλοι μας, ὅλα τὰ κόμματα ποὺ δοξάστηκαν στὴ Βουλὴ ὅλες οἱ τάξεις τῶν πολιτῶν.

Ἡ δημοκρατία στὶς ἑβδομάδες ποὺ μᾶς ἔρχονται χρειάζεται τὴν στήριξή μας. Ὁ ἐχθρός ἀκόμα δὲν ἔχει ὁριστικὰ ἀφανισθῆ».

ΑΚΡΟΠΟΛΙΣ

«Μποροῦσαν καὶ ἔπρεπε νὰ προληφθοῦν τὰ προχθεσινὰ ἔκτροπα, ποὺ μετέτρεψαν πάλι τὸ κέντρο τῶν Ἀθηνῶν σὲ πεδίο μάχης καὶ θὐμισαν θλιβερὲς καὶ ἐπικίνδυνες περιόδους τοῦ παρελθόντος. Δὲν εἴχαν κανένα νόημα καὶ καμμία δικαιολογία. Πρῶτον γιατὶ δὲν ζοῦμε πλέον κάτω ἀπὸ ἕνα κοθεστὼς βίας. Ὑπάρχουν νόμιμες δυνατότητες καὶ διαδικασίες γιὰ τὴν προβολὴ οἱ ἀσδήποτε διεκδικήσεως. Δεύτερον δὲν ἀρκεῖ νὰ εἶναι ἕνα αἴτημα δίκαιο. Πρέπει νὰ ὑπάρχουν καὶ οἱ δυνατότητες ἱκανοποιήσεώ