ΤΡΙΤΗ
29
ΙΟΥΛΙΟΥ 1975
Καλλινίκου, Θεοδότης μ.
★
ΕΤΟΣ 6ο ΑΡ ΦΥΛΛΟΥ 1973
ΤΙΜΗ ΦΥΛΛΟΥ ΔΡΑΧ 5
ΓΡΑΦΕΙΑ — ΤΥΠΟΓΡΑΦΕΙΑ
ΦΙΛΟΠΟΙΜΕΝΟΣ 27
ΤΗΛ. 277 384 275 352

ΗΜΕΡΗΣΙΟΣ ΚΗΡΥΞ
ΠΑΤΡΩΝ

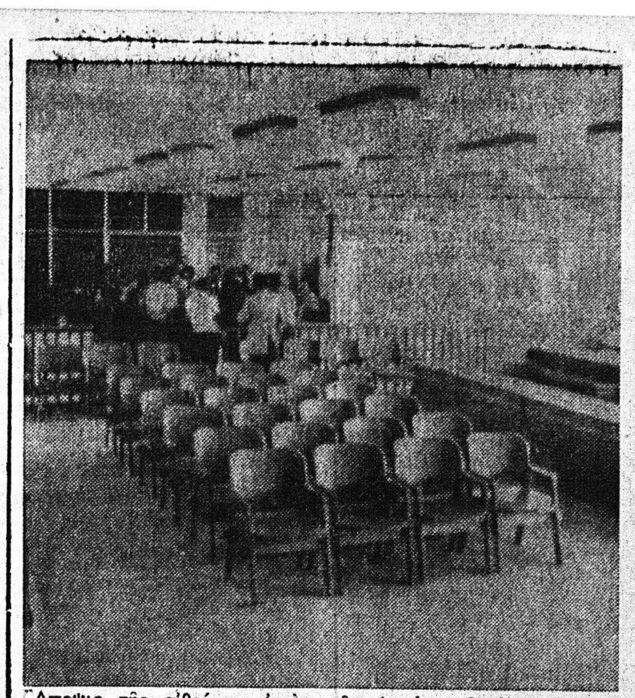

Ἄποψις τῆς αἰθούσης ἐντὸς τῆς ὁποίας δικάζονται ἀπὸ τῆς χθὲς οἱ πρωταίτιοι τῆς 21ης Ἀπριλίου 1967.

ΕΝ ΜΕΣΩ ΑΥΣΤΗΡΟΤΑΤΩΝ ΜΕΤΡΩΝ ΑΣΦΑΛΕΙΑΣ ΚΑΙ ΤΑΞΕΩΣ

ΗΡΧΙΣΕΝ Η ΔΙΚΗ ΤΩΝ ΠΡΩΤΑΙΤΙΩΝ

Η ΥΠΕΡΑΣΠΙΣΙΣ ΑΠΕΧΩΡΗΣΕΝ

ΟΙ ΚΑΤΗΓΟΡΟΥΜΕΝΟΙ ΔΕΝ ΔΕΧΟΝΤΑΙ ΤΟΝ ΔΙΟΡΙΣΘΕΝΤΑ ΣΥΝΗΓΟΡΟΝ

ΑΘΗΝΑΙ — Ἐνώπιον τοῦ Πενταμελοῦς Ἐφετείου Ἀθηνῶν ἤρχισε τὴν 9ην π.μ. χθὲς ἡ δίκη τοῦ πραξικοπήματος τῆς 21ης Ἀπριλίου 1967.

Ἡ δίκη διεξάγεται εἰς εἰδικῶς διαρρυθμισμένην αἴθουσαν τῶν φυλακῶν Κορυδαλλοῦ.

Αὐστηρότατα μέτρα ἔχουν ληφθῆ ὄχι μόνον ἐντὸς τῆς αἰθούσης, ἀλλὰ καὶ εἰς τοὺς πέριξ χώρους τῶν φυλακῶν.

Οἱ πρωταίτιοι τῆς 21ης Ἀπριλίου 1967 μὲ ἐπικεφαλῆς τὴν τριανδρία Παπαδόπουλου —Παττακοῦ —Μακαρέζου, εἰσῆλθον ὑπὸ ἰσχυρὰν συνοδείαν εἰς τὴν αἴθουσαν ὅπου συνεδριάζει τὸ Πενταμελὲς Ἐφετεῖο καὶ κατέλαβον τὰς θέσεις τους εἰς τὸ ἑδώλιον κατὰ τὴν σειρὰ ἐκφωνήσεως τῶν ὀνομάτων τους ἀπὸ τὸν πρόεδρον κ. Ι. Ντεγιάννη.

Δεκάδες φλὰς ἀποθανάτισαν τὴν στιγμή. Ἡ φωτογραφία τῆς καταλήψεως θέσεων στὰ ἑδώλια ἀπὸ τοὺς 20 ἐστάλη ἀστραπιαίως στὰ τέσσαρα σημεῖα τοῦ πλανήτη ἀπὸ τοὺς ξένους ἀνταποκριτὰς καὶ εἶναι ἡ παγκόσμια «φωτογραφία τῆς ἡμέρας».

Ἀμέσως μετὰ ὁ εἰσαγγελεὺς ἄρχισε τὴν ἀνάγνωσι τοῦ μακροῦ κατηγορητηρίου ποὺ διήρκεσε μέχρι τῶν μεσημβρινῶν ὡρῶν.

Πρόεδρος τοῦ Δικαστηρίου εἶναι ὁ ἐφέτης κ. Ι. Ντεγιάννης, τακτικὰ μέλη οἱ κ.κ. Π. Λιγαθέτης, Π. Κωνσταντόπουλος, Ι. Γρίβας, Π. Πλαγιαννάκος, ἀναπληρωματικὰ μέλη οἱ κ.κ. Η. Γιαννόπουλος καὶ Δ. Τζοῦμας καὶ εἰσαγγελεῖς οἱ κ.κ. Κ. Σταμάτης καὶ Σ. Κανίνιας.

Οἱ 20 κατηγορούμενοι εἶναι οἱ ἑξῆς: Γ. Παπαδόπουλος, Στ. Παττακός, Νικ. Μακαρέζος, Γρ. Σπαντιδάκης, Γ. Ζωϊτάκης. Οδ. Ἀγγελῆς, Δ. Ἰωαννίδης, Ι. Λαδᾶς, Αντ Λέκκας, Μιχ. Ρουφογάλης, Κ. Παπαδόπουλος, Ἀλεξ Χατζηπέτρος, Στ. Καραμπέρης. Ν Γκαντώνας, Θεοδ. Θεοφιλογιαννάκος, Εὐάγγ. Τσάκας Ν. Ντερτιλῆς, Γ. Κωνσταντόπουλος, Κ. Καρύδας Δ. Σταματελόπουλος.

Μετὰ τὴν ἀνάγνωσιν τοῦ μακροῦ κατηγορητηρίου, ἐτέθη καὶ τὸ θέμα τῆς παραστάσεως τῶν συνηγόρων τῆς πολιτικῆς ἀγωγῆς. Οἱ μηνυταὶ ἐδήλωσαν ὅτι ζητοῦν νὰ παραστοῦν ὡς πολιτικῶς ἐνάγοντες, ὁ πρῶτος μηνυτὴς τῶν πραξικοπηματιῶν δικηγόρος κ. Ἀλ. Λυκουρέζος καὶ οἱ κ.κ. Ε. Γιαννόπουλος (ἐκ μέρους τῆς Ἑνώσεως Δημοκρατικῶν Νομικῶν), Ἀναγνωστάκης, Γ. Κούτσικος καὶ Κασιμάτης.

Οἱ κατηγορούμενοι Γ. Παπαδόπουλος, Νικ. Μακαρέζος, Στυλ. Παττακὸς καὶ Γρ. Σπαντιδάκης

Ἐπίσης—θέσιν ἐδήλωσαν καὶ δι' ἐξωδίκου προσκλήσεως—ἐζήτησαν νὰ παραστοῦν ὡς πολιτικῶς ἐνάγοντες (διὰ τὸ ποσὸν τῶν 9 δρχ.) οἱ βουλευταὶ τοῦ ΚΚΕ ἐσωτ. κ.κ. Χ. Δρακόπουλος καὶ Λ. Κύρκος, οἱ ὁποῖοι ὥρισαν ὡς συνεργάτες τους τοὺς κ.κ. Ἀλ. Λυκουρέζο καὶ Κ. Κιζιρίδη.

Τὸ δικαστήριον ἀπέρριψε τὰ αἰτήματα αὐτά.

Ο κ. ΘΕΟΦΙΛΟΓΙΑΝΝΑΚΟΣ

Πρὸς τὸ Δικαστήριο ὑποβάλλεται αἴτησι καὶ τοῦ Θ. Θεοφιλογιαννάκου, ὡς πρὸς τὸν ὁποῖο ἡ δίκη ἔχει χωρισθῆ, διότι εἶναι κατηγορούμενος στὴν προσεχῆ δίκη, γιὰ τὰ βασανιστήρια. Ὁ Θεοφιλογιαννάκος ζητεῖ νὰ ἀκυρωθῆ τὸ σημεῖο τοῦ βουλεύματος, ποὺ διαχωρίζει ὡς πρὸς αὐτὸν, τὴν δίκη καὶ νὰ δικασθῆ καὶ αὐτὸς μαζὶ μὲ τοὺς ἄλλους κατηγορουμένους γιὰ τὸ πραξικόπημα.

Ὅπως εἶναι γνωστὸ ἀπὸ τὴν δίκη ἀπουσιάζουν ἐπίσης οἱ φυγοδικοῦντες στὸ ἐξωτερικὸ Δ. Κωτσέλης καὶ Ι. Παλαιολόγου καὶ ὁ κρατούμενος στὶς φυλακὲς τῆς Γένοβας κ. Ἀσλανίδης.

Κατὰ τὴν εἴσοδόν των εἰς τὴν αἴθουσαν τοῦ Δικαστηρίου οἱ γνωστότεροι ἀπὸ τοὺς μάρτυρες κατηγορίας ἠρωτήθησαν ἀπὸ τοὺς δημοσιογράφους ἂν ἔχουν νὰ εἴπουν κάτι σχετικῶς μὲ τὴν δίκην. Μερικοὶ ἐξ αὐτῶν ἐδήλωσαν ὅτι ἐν ὄψει τῆς δίκης δὲν θὰ ἤθελαν νὰ προβοῦν εἰς σχόλια, ἐνῶ ἄλλοι ὑπεγράμμισαν, ὅτι ἡ ὑπόθεσις θὰ πρέπει νὰ τελειώνῃ τὸ συντομώτερον καὶ ὅτι αὐτὸ περιμένει ὁ Ἑλληνικὸς λαός.

Μεταξὺ τῶν μαρτύρων κατηγορίας εἶναι ὁ πρώην Πρωθυπουργὸς κ. Παν. Κανελλόπουλος, τὸν ὁποῖον ἀνέτρεψαν οἱ στρατιωτικοὶ τῆς 21 Ἀπριλίου 1967 ὁ ἀρχηγὸς τῆς ΕΚΝΔ κ. Γ. Μαῦρος, οἱ πρόεδροι τοῦ ΠΑΣΟΚ καὶ τῆς ΕΔΑ κ.κ. Α. Παπανδρέου καὶ Ἠλιοῦ καὶ ἄλλοι.

Η ΑΠΟΧΩΡΗΣΙΣ

Μετὰ ἀπὸ ἀλλεπαλλήλους συσκέψεις μὲ τοὺς πελάτες των οἱ συνήγοροι τῶν Παπαδόπουλου, Μακαρέζου, Παττακοῦ, Λαδᾶ, Ὀδυσ. Ἀγγελῆ, Ρουφογάλη, Λέκκα, Μπαλόπουλου, Καραμπέρη, Κ. Παπαδόπουλου, Κ. Καρύδα, Γ. Κωνσταντοπούλου, Ν.Ντερτιλῆ, Ε. Τσάκα, καθὼς καὶ ὁ συνήγορος τοῦ Ἰωαννίδη, κ. Γ. Ἀλαφαντάκης, προῆλθον εἰς τὴν ἀπόφασιν νὰ ἀποχωρήσουν μὲ τὴν αἰτιολογίαν ὅτι:

Μὲ τὸ Δ΄ ψήφισμα τῆς Βουλῆς καὶ μὲ τὴν παρεμφερῆ ἀπόφασι τοῦ Ἀρείου Πάγου, τὰ ἀδικήματα τῆς στάσεως καὶ τῆς ἐσχάτης προδοσίας θεωροῦνται ἀποδεδειγμένα καὶ δὲν ἀπομένει παρὰ ἡ ἐπιβολὴ τῆς ποινῆς. Συνεπῶς ἡ παράστασις συνηγόρων εἶναι ματαία.

Ὁ κ. Ἀλαφαντάκης ἀρχικῶς ἀντέδρασε, ἀλλὰ ὁ Ἰωαννίδης τοῦ ἐπέβαλε νὰ ἀποχωρήσῃ καὶ αὐτὸς διὰ νὰ μὴ θεωρηθῇ «διασπῶν» τὴν «κοινὴ γραμμή».

Η ΔΗΛΩΣΙΣ ΔΙΑ ΤΗΝ ΑΠΟΧΩΡΗΣΙΝ

Τὰ κύρια σημεῖα τῆς δηλώσεως τῶν συνηγόρων διὰ τὴν ἀποχώρησίν των ἐκ τῆς δίκης ἔχουν ὡς ἑξῆς:

Ἡ ἀπὸ τοῦ Σεπτεμβρίου 1974 ἀρξαμένη ποινικὴ δίωξις τῶν ἐντολέων μας, δι' ἀνυπόστατα ἀδικήματα, στερεῖται πάσης νομιμότητος καὶ ἀποτελεῖ πολιτικὴν προγραφὴν αὐτῶν παρὰ τῆς Κυβερνήσεως καὶ ἐκδίκησιν αὐτῆς καὶ τοῦ πολιτικοῦ κόσμου διὰ τὸν ἐπὶ ἑπταετίαν παραμερισμὸν του ὑπὸ τῶν Ἐνόπλων Δυνάμεων.

Ἡ Ἐπανάστασις ἐπεκράτησεν ἀπολύτως καθ' ἅπασαν τὴν ἐπικράτειαν καὶ ἐδημιούργησε δίκαιον καὶ νομιμότητα, ἀρθέντος οὕτω τοῦ ἀδίκου καὶ καταλυθέντος τοῦ ποινικῶς κολασίμου τῶν ἀπὸ διδομένων εἰς τοὺς φορεῖς αὐτῆς, ἤδη κατηγορουμένους πράξεων.

Τὴν ἐπικράτησιν τῆς Ἐπαναστάσεως καὶ τὴν νομιμότητα τῶν πράξεών της ἀνεγνώρισαν εὐθέως καὶ ἀνεπιφυλάκτως.

Πρῶτον, Ἡ ἀνεξάρτητος Δικαστικὴ ἐξουσία διὰ σειρᾶς ἀποφάσεων τῶν Δικαστηρίων τοῦ Συμβουλίου Ἐπικρατείας καὶ τοῦ Ἀρείου Πάγου.

Δεύτερον. Ὁ κατέχων τὴν πολιτικὴν ἐξουσίαν Πρωθυπουργὸς καὶ τὰ μέλη τῶν Κυβερνήσεων του, ὅστις παρέλαβε τὴν ἐξουσίαν παρὰ τῶν Ἐνόπλων Δυνάμεων, διορισθεὶς Πρωθυπουργὸς παρὰ τοῦ Προέδρου τῆς ὑπὸ τῆς Ἐπαναστάσεως καθιδρυθείσης Ἀβασιλεύτου Δημοκρατίας.

Ἡ δίωξις καὶ ἡ δίκη ἐτεχνουργήθησαν ὑπὸ τῆς πολιτικῆς ἐξουσίας πρὸς πολιτικὴν προγραφὴν καὶ ἐκδίκασιν διὰ μεταγενεστέρων νομικῶν κατασκευασμάτων.

Ἐδημιουργήθη οὕτω τὸ χαλύβδινον πλαίσιον τοῦ ὁποίου δέον νὰ κινηθῇ ἡ Δικαιοσύνη. Ἀπεκλείσθη ἡ δυνατότης διαφόρου κρίσεως, ἀπὸ τῆς τοιαύτης τοῦ Α΄ ψηφί-

ΣΥΝΕΧΕΙΑ ΕΙΣ ΤΗΝ 6 ΣΕΛ.

Ἐπίκαιρα

ΟΙ ΑΝΑΞΙΟΠΡΕΠΕΙΣ

Δὲν ἀποδίδουν πάντοτε τὴν πραγματικότητα αἱ ἑκάστοτε δηλώσεις τοῦ προέδρου τῆς Κύπρου Μακαρίου ἀλλὰ ὁπωσδήποτε ἡ χθεσινὴ δήλωσίς του εἰς Λευκωσίαν ὅτι ἡ Τουρκικὴ ὑπογραφὴ εἰς τελικὸν κείμενον τῆς Εὐρωπαϊκῆς διασκέψεως ἀσφαλείας εἰς Ἑλσίνκι «οὐδόλως προσθέτει ἀλλὰ ἀντιθέτως ἀφαιρεῖ ἀπὸ τὴν σπουδαιότητα τῆς διασκέψεως» ὑπῆρξε λίαν ἐπιτυχής, Διότι πράγματι περὶ ποίας ἀσφαλείας περὶ ποίας εἰρήνης καὶ περὶ ποίου σεβασμοῦ τῶν συνόρων καὶ τῆς ἀνεξαρτησίας τῶν κρατῶν ὁμιλοῦν οἱ Εὐρωπαῖοι ἡγέται, ὅταν εἶναι πασίγνωστον καὶ νωπόν, ὅτι βάρβαροι ὀρδαὶ ἔχουν εἰσβάλει εἰς τὴν Κύπρον καὶ ἐξακολουθοῦν νὰ μένουν ἐκεῖ βιάζοντες, καταστρέφοντες καὶ κλέπτοντες τὰς ἑλληνοκυπριακὰς περιουσίας ὡς κοινοί λωποδύται καὶ γκάγκστερς.

Ἂς τὸ ἔχουν λοιπὸν ὑπ' ὄψιν οἱ κύριοι ἡγέται τῆς Εὐρώπης ἂν θέλουν νὰ προασπίσουν καὶ τὴν ἀσφάλειάν των ἀλλὰ καὶ τὴν ἀξιοπρέπειάν των. Διότι ἡ Κύπρος βεβαίως βιάζεται, ἀλλὰ ἡ ἐντροπὴ ἀφορᾶ ἀπολύτως τὰς λεγομένας ἐλεύθερας χώρας.

Η ΟΔΟΣ ΓΟΥΝΑΡΗ

Ἡ εἴδησις ὅτι πρόκειται νὰ περικοποῦν τὰ πεζοδρόμια τῆς ὁδοῦ Πατησίων εἰς Ἀθήνας /προκειμένου νὰ διαπλατυνθῇ τὸ κατάστρωμα τῆς ὁδοῦ αὐτῆς μᾶς ἐπαναφέρει εἰς τὴν μνήμην τὴν ἡμετέραν λεωφόρον Δημ. Γούναρη.

Εἰδικώτερον ἐνθυμούμεθα ὅτι ἀπετέλει πρόθεσιν τῶν ἁρμοδίων ὅπως ἡ λεωφόρος αὐτὴ διαπλατυνθῇ καὶ εἰς τὸ τμῆμα της ἀπὸ Κορίνθου μέχρις Ἁγίου Ἀνδρέου, ὄχι μόνον διὰ νὰ κυκλοφοροῦν ἀνετώτερον τὰ τροχοφόρα, ὅσον κυρίως ἵνα καταστῇ καὶ τὸ τμῆμα αὐτὸ διπλῆς κατευθύνσεως, ὁπότε θὰ διέρχωνται δι' αὐτῆς καὶ ἀνερχόμενα καὶ κατερχόμενα τὰ ἀστικὰ λεωφορεῖα τῆς «Γραμμῆς 1». Διότι καὶ ὡς ἄλλοτε ἀνεγράφη ἡ σημερινὴ ρύθμισις ἔχει ἴσως πλεονεκτήματα ὁπωσδήποτε ὅμως ἔχει καὶ τὸ μέγιστον ἐλάττωμα, ὅτι ἔχει ἀπομονώσει ἀπὸ ἀπόψεως ἀστικῆς συγκοινωνίας τὸ δυτικὸν τμῆμα τῆς Πόλεως καὶ ἐν πολλοῖς τὸ ἔχει ζημιώσει καὶ ἐμπορικῶς.

ΤΟ ΝΕΟΝ ΣΧΕΔΙΟΝ

Εἶναι τόσο τερατώδη ὅσα μεταδίδονται. περὶ ἐπικειμένων πιέσεων τῆς Οὐάσιγκτον, κατὰ τρόπον ἄμεσον πρὸς τὴν Ἑλλάδα διὰ νὰ ἐπιτύχῃ τὴν συνεργασίαν της εἰς τὸ θέμα τῆς βοηθείας διὰ τὴν Τουρκία. ὥστε νὰ ἐλπίζεται ὅτι εἶναι. ἐντελῶς ἔξω τῆς πραγματικότητος. Διότι πράγματι θὰ ἦταν ἀδιανόητον τὸ Στέιτ Ντηπάρτμεντ νὰ δυσφορῇ ἐπειδὴ ἡ ἑλληνικὴ κυβέρνησι «ἔπαιξε τὸν ρόλο της» εἰς τὴν ἀρνητικὴν διὰ τὸ σχέδιον Φόρντ, ἀπόφασιν τῆς ἀμερικανικῆς Βουλῆς καὶ νὰ ἐπιζητῇ ἐκμαίευσιν ἔστω καὶ συγκεκαλυμμένης δηλώσεως ὅτι ἡ Ἀθήνα δὲν ἐνδιαφέρεται διὰ τὴν διακοπὴν τῆς βοηθείας, ὑπὸ τὴν ἀπειλὴν ὅτι εἰς ἀντίθετον περίπτωσιν θὰ ἐμφανισθῇ ἡ πολιτικὴ καὶ γενικώτερη κατάστασις εἰς τὴν Ἑλλάδα περίπου ὡς ἔκρυθμη.

Οἴκοθεν νοεῖται ὅμως ὅτι ἀκόμη καὶ ἡ συναίνεσις τῆς Ἑλλάδος ἐὰν ὑπῆρχεν ἡ ἀποστολὴ ὅπλων εἰς τὴν Τουρκίαν δὲν πρέπει νὰ ἐπαναληφθῇ. Ἂν κάποιος ἠρωτᾶτο, αὐτὸς θὰ ἔδει νὰ ἦτο ὁ κυπριακὸς λαός. Κατὰ τὰ λοιπὰ οἱ Τοῦρκοι δὲν παρεβίασαν τοὺς Ἑλληνικοὺς ἀλλὰ τοὺς ἀμερικανικοὺς νόμους.

ΘΕΜΑ ΗΘΙΚΗΣ ΤΑΞΕΩΣ

Ἡ ἐνέργεια τῆς Δυτικῆς Γερμανίας νὰ παραδώσῃ εἰς τὴν Τουρκίαν ἐντὸς τοῦ ἔτους πέντε ναρκαλιευτικὰ καὶ ἑπτὰ ταχυπλόους ἀκάτους, δὲν εἶναι σύμφωνος, ἀσφαλῶς πρὸς τὰ καλῶς νοούμενα συμφέροντα τοῦ ἐλευθέρου κόσμου, οὔτε καὶ πρὸς τὸν ἀνθρωπισμόν. Διότι διὰ τῆς παραδόσεως τῶν ἐν λόγῳ σκαφῶν—ἔστω καὶ ἂν ταῦτα ἠγοράσθησαν ὑπὸ τῶν γειτόνων μας—φέρεται ἡ Κυβέρνησις τῆς Βόννης ὡς ἐπικροτοῦσα τὴν βάρβαρον Τουρκικὴν εἰσβολὴν ἐν Κύπρῳ καὶ ἀδιαφοροῦσα διὰ τὴν τύχην τῶν ἐκριζωθέντων 200.000 Ἑλληνοκυπρίων! Δι' ὃ καὶ ἡ ἐξαγγελθεῖσα ἀπόφασις συνιστᾶ πρᾶξιν ἐχθρικὴν κατὰ τῆς Ἑλλάδος, τὴν ὁποίαν ἡ Δυτικογερμανικὴ κυβέρνησις θὰ εἶχε κάθε λόγον νὰ ἀποφύγῃ ἂν ὄχι διὰ τίποτε ἄλλο τουλάχιστον χάριν τῆς ἠθικῆς τάξεως.

ΚΑΙ ΤΑ ΡΕΣΤΑ

Εὐνόητο εἶναι ὅτι οἱ Τοῦρκοι ἡγέται καταληφθέντες ἐξαπίνης ἐκ τοῦ ἀπροσδοκήτου δι' αὐτοὺς ἀποτελέσματος τῆς ψηφοφορίας εἰς τὴν Ἀμερικανικὴν Βουλήν, ἀντέδρασαν κατὰ ποικίλους τρόπους, ἐπιχειροῦντες νὰ ἐμφανισθοῦν ἀκόμη καὶ ὡς..ἱκανοποιημένοι διὰ τὸ γεγονὸς τοῦτο—διότι τάχα τώρα «θὰ λυθοῦν αἱ χεῖρες των» ἔναντι τῆς ἡγέτιδος δυνάμεως τῆς Δύσεως! Μερικοὶ ἄλλοι, πάλιν δὲν παρέλειψαν νὰ διατυπώσουν τὸ ἀφελὲς ἐπιχείρημα ὅτι ἡ ἀπόφασις τῶν Ἀμερικανῶν βουλευτῶν θὰ ἀποβῇ ἐν τελευταίᾳ ἀναλύσει εἰς βάρος τῆς πολιτικῆς τῶν Ἡνωμ. Πολιτειῶν διότι «θὰ τὰς στερήσῃ τῆς δυνατότητος νὰ ἀσκήσουν τὴν φιλικὴν των ἐπιρροὴν ἐπὶ τῆς Τουρκίας, ὥστε νὰ ἐπιτευχθῇ κάποιο ἀποτέλεσμα εἰς τὴν πρωτοβουλίαν των διὰ λύσιν τοῦ Κυπριακοῦ»! Βεβαίως ὅμως εἶναι ἀστεῖον καὶ νὰ ἰσχυρίζεται κανεὶς κάτι παρόμοιον πρῶτον διότι δὲν εἴδομεν εἰς τί ὠφέλησεν ἡ μέχρι τοῦδε φιλία τῆς Τουρκίας μὲ τὴν Ἀμερικὴν ὥστε νὰ πεισθῇ ἡ ἅρπαξ γείτων ὅπως συμμορφωθῇ εἰς τὰ κελεύσματα τῆς διεθνοῦς ἀμφικτυονίας καὶ δεύτερον διότι ποῦ ἠκούσθη νὰ ἀξιοῖ μία ἀδικοπραγοῦσα χώρα ὅπως οἱ πάντες ἐκλιπαροῦν εἰς ἐκείνους, ἀπὸ τοὺς ὁποίους διὰ τῆς θηριώδους βίας τὸ ἀφήρεσεν;

Η ΕΤΒΑ ΠΑΡΑΚΑΤΕΘΕΣΕ ΤΑ 90 ΕΚΑΤΟΜΜΥΡΙΑ ΔΡΑΧΜΑΣ

ΑΡΧΙΖΟΥΝ ΤΑ ΕΡΓΑ ΤΗΣ ΒΙΟΜΗΧΑΝΙΚΗΣ ΠΕΡΙΟΧΗΣ

Δύναται νὰ λεχθῇ ἀνεπιφυλάκτως πλέον ὅτι ἡ ἵδρυσις τῆς Βιομηχανικῆς Περιοχῆς Πατρῶν, εἰσέρχεται εἰς τὴν φάσιν τῆς ὑλοποιήσεώς της καὶ ὅτι ἐντὸς τῶν προσεχῶν ὀλίγων μηνῶν καὶ ἐν πάσῃ περιπτώσει ἐντὸς τοῦ τρέχοντος ἔτους θὰ προκηρυχθοῦν αἱ δημοπρασίαι διὰ τὴν ἔναρξιν τῶν ἔργων ὑποδομῆς.

Σημειωθήτω ὅτι διὰ πάντα τὰ ἔργα αὐτὰ ὑπάρχουν ἕτοιμαι μελέται αἱ ὁποῖαι κατὰ τὸ διαρρεῦσαν διάστημα ὑπέστησαν ὡρισμένας ἀναπροσαρμογὰς βάσει τῆς πείρας, τὴν ὁποίαν ἀπέκτησε ἡ ΕΤΒΑ ἐκ τῆς ἱδρύσεως τῶν Βιομηχανικῶν Περιοχῶν Θεσσαλονίκης καὶ Βόλου.

Πράγματι ἐκ τῆς πλέον ἁρμοδίας πηγῆς ἀνηγγέλθη ἐπισήμως χθὲς τὴν πρωΐαν ὅτι ὁ Διοικητὴς τῆς Ε.Τ.Β.Α. Α. Ε. κ Π. Στεργιώτης ἔδωσε ἐντολὴν ὅπως κατατεθῇ ἐντὸς τῆς χθὲς εἰς τὸ Ταμεῖον Παρακαταθηκῶν καὶ Δανείων τὸ ποσὸν τῶν 90 ἑκατομμυρίων διὰ τὴν κατὰ Νόμον ἀποζημίωσιν τῶν ἰδιοκτητῶν ἀπαλλοτριουμένων οἰκοπέδων τῆς Βιομηχανικῆς Περιοχῆς Πατρῶν». Ἡ ἐν λόγῳ κατάθεσις προσετίθεται, θὰ ἐπιταχύνῃ τὴν ἐγκατάστασιν τῶν ἀναδόχων διὰ τὰ ἔργα ὑποδομῆς εἰς τὴν Βιομηχανικὴν Περιοχὴν Πατρῶν».

Ἡ σημασία τῆς ἀνωτέρω παρακαταθέσεως ἔγκειται εἰς τὸ ὅτι τώρα πλέον ἡ ΕΤΒΑ θὰ γίνῃ ἰδιοκτήτης ὁλοκλήρου τῆς ἐκ 4.000 στρεμμάτων περιοχῆς καὶ οὕτω θὰ εἶναι δυνατὸν νὰ ἀρχίσῃ καὶ ἡ ἐκτέλεσις τῶν ἔργων.

Μέχρι τοῦδε ἡ ΕΤΒΑ εἶχε ἐξαγοράσει 2.500 στρέμματα. Μὲ τὴν χθεσινὴν παρακαταθήκην τῶν 90 ἑκατομμ. γίνεται κύριος καὶ τῶν ὑπολοίπων 1.500 στρεμμάτων (διάσπαρτων μάλιστα εἰς τὸν χῶρον) καὶ οὕτω θὰ εἶναι δυνατὸν νὰ εἰσέλθουν ἐκεῖ τὰ μηχανήματα.

Δέον νὰ σημειωθῇ ὅτι τὸ Ἐμπορικὸν καὶ Βιομηχανικὸν ,Ἐπιμελητήριον Πατρῶν ἔχει ἀπροκαλύπτως δηλώσει καὶ δὴ ἐγγράφως εἰς ἐπίσημον ὑπόμνημά του ὅτι «ἐκ τῆς κτηθείσης πείρας ἔχει διαπιστωθῆ ὅτι πολλαὶ βιομηχανίαι ἐχάθησαν διὰ τὴν περιοχὴν ἐξ αἰτίας τῆς μὴ ὑπάρξεως εἰς Πάτρας Βιομηχανικῆς Περιοχῆς»

Ἀξιολόγους προσπαθείας μέχρι τοῦδε πρὸς ἵδρυσιν τῆς Βιομηχανικῆς Περιοχῆς ἔχουν καταβάλει τὸ ΕΒΕ καὶ ὁ Σύνδεσμος Βιομηχάνων Πελοποννήσου καὶ Δυτ. Στερεᾶς Ἑλλάδος

Τὴν τελικὴν ἀπόφασιν τῆς ΕΤΒΑ ὅπως προχωρήσῃ εἰς τὴν παρακατάθεσιν τῶν 90 ἑκατομμυρίων δραχμῶν, τὰ ὁποῖα θὰ δύνανται ἀπὸ σήμερον νὰ ἀναλαμβάνουν οἱ δικαιοῦχοι ἔχει ἀναγράψει ὁ «Ἡμερήσιος Κῆρυξ» ἀπὸ μηνὸς κατ' ἀποκλειστικότητα.

ΤΟ ΦΟΙΤΗΤΙΚΟΝ ΝΟΜΟΣΧΕΔΙΟΝ

ΑΘΗΝΑΙ — Οἱ Πρυτάνεις τῶν Ἀν. Ἐκπαιδευτικῶν Ἱδρυμάτων συνοδευόμενοι ἀπὸ τὸν ὑπουργὸν Παιδείας κ. Ζέπον καὶ ἄλλους συνηντήθησαν χθὲς τὴν πρωΐαν μὲ τὸν Πρωθυπουργὸν κ. Καραμανλῆν διατυπώσαντες τὰς ἀπόψεις των ἐπὶ τοῦ θέματος τῶν φοιτητικῶν συλλόγων. Τὸ νομοσχέδιον θὰ παραδοθῆ σήμερον εἰς τοὺς φοιτητικοὺς συλλόγους καὶ θὰ ἐπιστραφῇ εἰς τὸ ὑπουργεῖον Παιδείας, ἵνα συντάξῃ τὸ ὁριστικὸν κείμενον τὸ ὁποῖον θὰ ἀποσταλῇ εἰς τὴν Βουλήν

Ο κ. ΝΟΜΑΡΧΗΣ ΕΙΣ ΑΘΗΝΑΣ

Ὁ κ. Νομάρχης δὲν θὰ μεταβῇ τὴν Τετάρτην εἰς Αἴγιον καὶ τὸ Σάββατον εἰς Καλάβρυτα, οὔτε θὰ δεχθῇ τὸ κοινὸν τὴν Πέμπτην, λόγῳ ἀναχωρήσεώς του εἰς Ἀθήνας διὰ νὰ συμμετάσχῃ εἰς σύσκεψιν τοῦ Γ΄ Κλιμακίου Νομαρχῶν μετὰ τοῦ κ. Ὑπουργοῦ τῶν Ἐσωτερικῶν.

ΥΠΟ ΤΟΥ ΒΟΥΛΕΥΤΟΥ Κ. Ν. ΒΓΕΝΟΠΟΥΛΟΥ

ΕΠΕΡΩΤΗΣΙ ΕΙΣ ΤΗΝ ΒΟΥΛΗ ΔΙΑ ΤΗΝ ΟΔΟΝ ΠΑΤΡΩΝ - ΠΥΡΓΟΥ

Ὡς ἤδη κατ' ἐπανάληψιν ἔχει ἀναγραφῆ εἰς τὸν «Ἡμ. Κήρυκα» τὸ Ὑπουργεῖον Δημοσίων Ἔργων κατόπιν εἰσηγήσεως τῆς ἐνταῦθα Ἐπιθεωρήσεως Δημοσίων Ἔργων, εἰς τὰ πλαίσια τῆς χαράξεως καὶ κατασκευῆς νέας ἐθνικῆς ὁδοῦ μεταξὺ Πατρῶν —Πύργου, ἀνεξαρτήτως τῆς εὐθυγραμμίσεως καὶ διαπλατύνσεως τῆς σημερινῆς ἐν χρήσει ὁδοῦ, ἔχει ἀποφασίσῃ τὴν κατασκευὴν παρακαμπτηρίου ὁδοῦ ἀπὸ Τσουκαλέϊκων μέχρι Κάτω Ἀχαΐας Ἀνεφέρετο μάλιστα ὅτι οὐσιαστικῶς τὸ τμῆμα αὐτὸ δὲν θὰ ἦτο «παρακαμπτήριος» ἀλλὰ ἀκριβῶς τὸ τμῆμα τῆς νέας Ἐθνικῆς ὁδοῦ πρὸς Πύργον.

Τὸ ὅλον θέμα ἐξ ἄλλου εἶχε τόσον προχωρήσῃ, ὥστε ὄχι νὰ ἔχῃ ὁρισθῆ ἡ χάραξις τῆς ὁδοῦ αὐτῆς, ἀλλὰ καὶ νὰ ἔχῃ προωθηθῆ ἡ διαδικασία τῆς ἀπαλλοτριώσεως διὰ τοῦ καθορισμοῦ καὶ τιμῆς μονάδος ἀποζημιώσεως τῶν ἰδιοκτητῶν ὑπὸ τῆς Δικαιοσύνης.

Ἤδη ἐν ὄψει τῆς ἐκκρεμότητος αὐτῆς, ἡ ὁποία συνεχίζεται ἀπὸ διετίας καὶ πλέον, ὁ βουλευτὴς Ἀχαΐας κ. Ν. Βγενόπουλος ἀπηύθυνε τὴν παρελθοῦσαν ἑβδομάδα πρὸς τὸν Ὑπουργὸν Δημοσίων Ἔργων κ. Στράτον ἐρώτησιν, εἰς τὴν ὁποίαν ἀναφέρει τὰ ἑξῆς:

«Διὰ τὴν κατασκευὴν τῆς παρακαμπτηρίου ὁδοῦ ἀπὸ τοῦ χωρίου Τσουκαλέϊκα Πατρῶν μέχρι κάτω Ἀχαΐας. ἔχουν γίνει ἀπὸ πολλοῦ οἱ ἀπαλλοτριώσεις καὶ ἡ δικαστικὴ ἀποτίμησις τῶν ἀπαλλοτριωθεισῶν ἐκτάσεων.

Λόγῳ τῆς ἐκκρεμότητος ταύτης ἔχει ἐγκαταλειφθῆ ἡ καλλιέργεια τῶν ὑπὸ ἀπαλλοτρίωσιν ἐκτάσεων καὶ παρακωλύονται ἐπὶ πλέον αἱ κτηματικαὶ συναλλαγαὶ εἰς τὴ ἐν λόγῳ περιφέρειαν. Ἐρωτᾶται ὁ κ. Ὑπουργὸς Δημοσίων Ἔργων διατὶ καθυστερεῖ ἡ κατάθεσις τοῦ τιμήματος, καὶ ἡ διοπράτησις τοῦ ἔργου;»

Ἐξ ἄλλου πληροφορούμεθα ὅτι ὑπὸ τῆς Ἐπιθεωρήσεως Δημοσίων Ἔργων εὑρίσκεται πάντοτε ὑπὸ μελέτην ἡ διαπλάτυνσις τοῦ τμήματος τῆς Νέας Ἐθνικῆς ὁδοῦ ἀπὸ Χαράδρου μέχρι τὴν συμβολήν της μὲ τὴν παλαιάν ἐθνικὴν ὁδόν εἰς τὴν θέσιν Κουρτέση διὰ τῆς κατασκευῆς δύο λωρίδων συνολικοῦ πλάτους (μαζὺ μὲ τὸ σημερινὸν κατάστρωμα) 30 καὶ πλέον μέτρων.

Ἡ ἰδία μελέτη προβλέπει ὡς γνωστὸν καὶ τὴν κατασκευὴν ἀνισοπέδου διαβάσεως εἰς τὸ σημεῖον ἔνθα ἡ ὁδός Διγενῆ τῶν Μποζαϊτίκων τέμνει τὴν Ἐθνικὴν ὁδὸν καὶ ὅπου πάντοτε ἐπικρέμαται ὁ κίνδυνος δυστυχημάτων λόγῳ τῆς μεγάλης κυκλοφορίας αὐτοκινήτων καὶ εἰς τὰς δύο ὁδοὺς ἰδίως τὸ θέρος.

ΜΕΤΑΞΥ ΣΟΒΑΡΟΥ ΚΑΙ ΑΣΤΕΙΟΥ

ΟΡΕΙΒΑΤΙΚΕ Η ΣΕΙΡΑ ΣΟΥ !

Ἦρθε ἡ σειρὰ τοῦ Ὀρειβατικοῦ νὰ μᾶς δείξῃ τὴ δύναμή του καὶ τὰ κότσια του. Νὰ μᾶς πῇ δηλαδὴ ὅτι τὸν χειμῶνα ποὺ μᾶς ἔρχεται, μπορεῖ μὲν νὰ μᾶς κουβαλήσῃ στὸ Μέναλο γιὰ νὰ παρακολουθήσουμε τοὺς τελουμένους ἐκεῖ ἀγῶνες σκί, ἀλλὰ θὰ μᾶς δώσῃ ἐπίσης τὴν εὐκαιρία καὶ τὴ χαρὰ νὰ παρακολουθήσουμε τὶς προετοιμασίες του στὸ δικό μας βουνό.

Στὸ Βοδιὰ μας, πού χρόνια καὶ χρόνια βλέπουμε τὴ ράχη του ἀπὸ μακρυὰ χωρὶς νὰ μποροῦμε νὰ τὴν καβαλήσουμε.

Λένε ὅτι ὁ τόπος ἐκεῖ πάνω εἶναι ἕνας Παράδεισος. Ἐκτὸς ἀπὸ τὴ μαγευτικὴ θέα του πρὸς τὴν Πάτρα καὶ τὸν Πατραϊκὸ καὶ Κορινθιακὸ κόλπο, ποὺ εἶναι κάτι τὸ ἀνεπανάληπτο, προσφέρεται θαυμάσια γιὰ τὴν τέλεση ἀκόμη καὶ διεθνῶν χιονοδρομικῶν ἀγώνων. Μπορεῖ δηλαδή, λόγῳ τῆς μικρῆς ἀποστάσεως ἀπὸ τὴν πόλη μας νὰ ἐξελιχθῇ σὲ ἕνα πρώτης τάξεως κέντρον χειμερινοῦ τουρισμοῦ.

Δὲν ξέρω πόσο τὰ πιὸ πάνω ἀνταποκρίνονται στὴν πραγματικότητα, γιατὶ δὲν εἶχα ποτέ μου τὴν εὐκαιρία νὰ σταθῶ στὸ ὕψος ἐκεῖνο ποὺ δεσπόζει σὰν ἄρχοντας. Ἀπὸ ὅ,τι ὅμως μοῦ λένε γιὰ κάποιο Πρασοῦδι, κάπως ἔτσι πρέπει νὰ εἶναι!!

Μὴ μοῦ πεῖ ὁ κυρ Πρόεδρος τοῦ Ὀρειβατικοῦ ὅτι τὸν πετροβολάω οὔτε ὅτι:

—Μωρ' τὶ μᾶς λὲς κυρ Λέηζερ, τόσο εὔκολο τὸ βρίσκεις; Γιατὶ θὰ τοῦ ἀπαντήσω ὅτι εἶναι μὲν δύσκολο ὅταν δὲν ὑπάρχει ἡ ἀνθρώπινη θέληση καὶ εὔκολο ὅταν ὑπάρχει ἡ 5η ΜΟΜΑ καὶ ἡ ἰδιωτικὴ πρωτοβουλία.

Ἕνα μαθηματάκι γιὰ τὸ δεύτερο μᾶς ἔδωσαν μερικοὶ φιλοπρόοδοι Ἀχαϊκιῶτες ποὺ κατάφεραν νὰ κάνουν τὴ ρόδα νὰ κυλήσῃ στὰ κατσάβραχα καὶ ποὺ δυστυχῶς κάτι γιδοβοσκοὶ προσπαθοῦν μὲ τὶς βικιάνες τους νὰ τρυπήσουν τὰ λάστιχά της γιὰ νὰ τὴν ἀκινητοποιήσουν.

Καὶ μόνο αὐτὴ τὴν προσπάθεια νὰ συνδράμῃ ὁ κ. Πρόεδρος τοῦ Ὀρειβατικοῦ καὶ οἱ ἄξιοι συνεργάτες του, εἶναι ἀρκετό.

Πρὸς Θεοῦ, μὴ κλείσῃ ὁ δρόμος ποὺ ἄνοιξε, γιατὶ δὲν θὰ ξανανοίξῃ ποτέ. Θὰ εἶναι κρῖμα μιὰ τόσο εὐγενικὴ πρᾶξη νὰ πάῃ χαμένη. Καὶ ἁμαρτία ὁ θησαυρὸς τοῦ Παναχαϊκοῦ νὰ μένῃ ἀκόμη ἀνεκμετάλλευτος.

Ἡ Τουρκία, στὰ χρόνια τῆς δύναμής της, θέρισε τὰ δάση τοῦ Βοδιὰ καὶ ἔσπειρε τὴ δυστυχία στὴ πλάτη του γιὰ νὰ μπορέσῃ νὰ τὸν δαμάσῃ χωρὶς ἀποτέλεσμα. Ὅμως κατάφερε μέχρι καὶ τὶς ἡμέρες μας ἀκόμη, νὰ τὸν βλέπουμε καὶ νὰ τὸν λυπόμαστε ἔτσι ξεβράκωτος ποὺ μένει, ἀκόμη καὶ ἀφιλόξενος ἀπὸ τὴ δική μας μετέπειτα ἀστοργία.

Καιρὸς εἶναι κάτι νὰ ἀρχίσῃ νὰ γίνεται.

Ἐσὺ πρέπει νὰ κρατήσῃς τὴ σημαία Ὀρειβατικέ. Δικό σου εἶναι μέλημα καὶ ἁρμοδιότητα. Ἐμεῖς οἱ ἄλλοι θὰ σὲ σπρόχνουμε.

Ἄντε γειά σου. Φόρεσε τὶς ἀρβύλες σου μὲ τὶς ἀγριόπροκες καὶ πάτησε τὰ νύχια ὅσων δὲν ἔχουν καταλάβει τὶ πάῃ νὰ πῇ Παναχαϊκός.

ΛΕΗΖΕΡ

ΑΜΕΡΙΚΑΝΙΚΟΣ ΣΤΑΘΜΟΣ ΕΙΣ ΛΕΥΚΩΣΙΑΝ

ΛΟΝΔΙΝΟΝ 29— Ἀνεκοινώθη ὅτι ἐδόθη ἄδεια εἰς ἀμερικανικὸν σταθμὸν παρακολουθήσεως ὁ ὁποῖος ἐλειτούργει εἰς τὴν βόρειον Κύπρον, μέχρι τῆς Τουρκικῆς εἰσβολῆς, νὰ λειτουργήσῃ τώρα εἰς τὴν Λευκωσίαν. Ἐπίσημος ἀνακοίνωσις τῆς Κυπριακῆς κυβερνήσεως ἀναφέρει ὅτι ἡ λειτουργία τοῦ σταθμοῦ θὰ εἶναι περιωρισμένης βάσεως. Ἡ κυρία ἀποστολὴ τοῦ σταθμοῦ εἶναι ἡ ἀκρόασις ἐκπομπῶν τῆς Μέσης Ἀνατολῆς καὶ τῆς Ἀνατολικῆς Εὐρώπης.

Η ΣΥΝΔΕΣΙΣ ΜΕ ΤΗΝ ΕΟΚ

ΑΘΗΝΑΙ — Ἤρχισε χθὲς τὰς ἐργασίας του εἰς Ἀθήνας τὸ ἐξ ὑπουργῶν Συμβούλιον Συνδέσεως τῆς Ἑλλάδος μὲ τὴν Εὐρωπαϊκὴν Οἰκονομικὴν Κοινότητα. Τὴν ἔναρξιν ἐκήρυξεν τὴν 11ην π.μ. ὁ ὑπουργὸς Συντονισμοῦ κ. Παπαληγούρας εἰς τὴν αἴθουσαν Τροπαίων τοῦ Μεγάρου τῆς Βουλῆς.

Ἐνωρίτερον οἱ ξένοι ἐπίσημοι ἐπεσκέφθησαν τὸν Πρόεδρον τῆς Δημοκρατίας κ. Τσάτσον καὶ τὸν Πρωθυπουργὸν κ. Καραμανλῆν.

ΓΥΜΝΑΣΙΑ ΤΟΥ ΣΤΟΛΟΥ

Μοῖρα τοῦ Πολεμικοῦ στόλου ἀπέπλευσεν ἐκ Καλαμάτας εἰς τὰ ἀνοικτὰ πρὸς ἐκτέλεσιν γυμνασίων εἰς τὸ ἀνοικτὸν πέλαγος.

ΚΑΤΟΠΙΝ ΑΙΤΗΣΕΩΣ ΤΗΣ ΤΟΥΡΚΙΑΣ

ΤΟ ΣΥΜΒΟΥΛΙΟΝ ΤΟΥ ΝΑΤΟ ΣΥΝΕΚΛΗΘΗ ΕΚΤΑΚΤΩΣ

ΑΓΚΥΡΑ 29— Ἡ Τουρκία ἐζήτησε ἔκτακον σύγκλησιν τοῦ Συμβουλίου τοῦ ΝΑΤΟ διὰ νὰ ἐξηγήσῃ τὴν ἀπόφασίν της νὰ ἀναλάβῃ τὴν διοίκησιν τῶν ἀμερικανικῶν βάσεων

Αἱ τουρκικαὶ Ἔνοπλες Δυνάμεις δὲν εἶχαν εἰσέλθει σὲ καμμιὰ ἀπὸ τὶς 27 ἀμερικανικὲς βάσεις, εἰς τὴν Τουρκία, ὡς τὴν νύκτα τῆς Κυριακῆς, παρὰ τὰς κυβερνητικὰς ἀνακοινώσεις ὅτι ἡ παραλαβὴ τῶν βάσεων συνεχίζεται.

Οἱ Τοῦρκοι ἁπλῶς κατέβασαν τὴν ἀμερικανικὴ σημαία καὶ ὕψωσαν τὴν τουρκική καὶ τοποθέτησαν Τούρκους σκοποὺς εἰς τὰς εἰσόδους τῶν βάσεων.

Πιστεύεται ὅτι ἡ «παραλαβὴ» τῶν βάσεων θὰ ἀρχίσῃ, οὐσιαστικὰ σήμερον

ΒΡΥΞΕΛΛΑΙ 29— Ἐπεβεβαιώθη χθὲς ἐνταῦθα ὅτι τὸ Συμβούλιον τοῦ ΝΑΤΟ θὰ συνεδριάσῃ σήμερον εἰς ἐπίπεδον Πρεσβευτῶν ἵνα συζητήσῃ τὴν ἐνέργειαν τῆς Τουρκίας νὰ ἀναλάβῃ τὸν πλήρη ἔλεγχον τῶν ἀμερικανικῶν στρατιωτικῶν βάσεων εἰς τὸ Τουρκικὸν ἔδαφος. Τὴν σύγκλησιν τοῦ Συμβουλίου ἐζήτησε χθὲς ἡ Τουρκικὴ κυβέρνησις. Ἡ Τουρκία θὰ ἐξηγήσῃ τὴν ἐνέργειαν της.

ΤΑΞΙΔΙΩΤΙΚΑΙ ΕΝΤΥΠΩΣΕΙΣ

ΡΟΥΜΑΝΙΑ: ΚΑΤΙ ΔΙΑΦΟΡΕΤΙΚΟ

ΤΗΣ κ. ΑΝΘΗΣ ΟΔΥΣΣΕΩΣ

Τὴν κάθε χώρα χαρακτηρίζει ἡ βιτρίνα. Τὰ μαγαζιά. Οἱ βιτρίνες στὸ Βουκουρέστι εἶναι καλαίσθητα στολισμένες μὲ ὅλα τὰ εἴδη ποὺ ἐκθέτουν καὶ οἱ δικές μας. Γυαλικὰ πολλά, πορσελάνες, κρύσταλλα ὡραῖα καὶ φθηνά, μεταξωτὰ ὑφάσματα, ἠλεκτρικὰ εἴδη, ἕτοιμα, ἀρκετὰ καλόγουστα, παιδικὰ εἴδη καὶ ὄμορφα παιγνίδια πρωτότυπα. Βιβλία ἔχουν παντοῦ, μᾶλλον Ρώσσων συγγραφέων, πολὺ φθηνά, πολλοὶ δίσκοι μουσικῆς κλασσικῆς και μοντέρνας.

Νὰ καὶ ὅ,τι ἐνθουσιάζει τὶς γυναῖκες. Τὰ καλλυντικά. Ἡ Ρουμανία εἶναι ὁ παράδεισος τῶν γυναικείων καλλυντικῶν. Καὶ τίνος; Τῆς παγκοσμίου φήμης Ἀσλάν. Κρέμες, μπουκάλια, σωληνάρια, κουτιὰ μία ἀφάνταστη ποικιλία γιὰ ὅλες τὶς χρήσεις γιὰ κάθε δέρμα, γιὰ κάθε ὥρα, γιὰ κάθε ἡλικία, γιὰ κάθε γυναῖκα. Φθηνά, πάμφθηνα. Τῶν γαλλι

Συνέχεια εἰς τὴν 5ην σελίδα

Ἐπισκόπησις ΤΟΥ ΑΘΗΝΑΪΚΟΥ ΤΥΠΟΥ

ΕΛΕΥΘΕΡΟΣ ΚΟΣΜΟΣ

«Ἀρχίζει εἰς τὸν Κορυδαλλὸν ἡ δίκη διὰ τὴν 21ην Ἀπριλίου 1967. Ἡ περίπτωσις παρουσιάζει χαρακτηριστικὴν ἰδιομορφίαν. Τυπικῶς διεξάγεται μία δίκη. Οὐσιαστικῶς ὅμως γίνονται δύο Συνυπάρχουν μία δίκη καὶ μία ἀντιδίκη. Κατὰ πραγματικὸν δεσμὸν αἰτίας καὶ ἀποτελέσματος καὶ κατὰ λογικὴν ἀλληλουχίαν, τίθενται ὑπὸ κρίσιν ὁ ρόλος τῶν πολιτικῶν δυνάμεων τῆς χώρας κατὰ τὴν περίοδον 1963—1967 ἢ καὶ ἐνωρίτερον καὶ ἡ πρωτοβουλία τῶν δημιουργῶν τῆς 21ης Ἀπριλίου. Ἡ μία πλευρὰ δὲν δύναται νὰ χωρισθῇ ἀπὸ τὴν ἄλλην. Εἶναι ἀλληλένδετοι. Δημοκρατίαν ἐπιθυμοῦσε πάντοτε ὁ λαός. Εἶχε ἐμπιστευθῆ τὴν πολιτικὴν ἐλευθερίαν του εἰς τὰ κόμματα. Αὐτὰ ἀντὶ νὰ τὴν στερεώσουν καὶ νὰ τὴν περιφρουρήσουν, τὴν ἐξεθεμελίωσαν καὶ τὴν ἐγκρέμισαν εἰς ἐρείπια. Ἂς παρακολουθήσῃ ὁ Λαὸς τὴν δίκην καὶ τὴν ἀντιδίκην τοῦ Κορυδαλλοῦ. Ἂν συναγάγῃ χρήσιμα συμπεράσματα — καὶ ὀφείλει νὰ τὰ συναγάγῃ—ἡ Δημοκρατία θὰ κερδίσῃ. Τὸ παρελθὸν ὀρθῶς κατανοούμενον φωτίζει ἐπωφελῶς τὸ παρόν, καὶ βοηθεῖ εἰς τὴν οἰκοδόμησιν ἑνὸς καλυτέρου μέλλοντος»

— ΒΗΜΑ —

«Ἡ ἀρχομένη νέα δίκη εἶναι ἀναγκαία κατάληξη τῆς λειτουργίας τῆς δημοκρατίας. Μὲ τὴ δίκη αὐτὴ καὶ τὴν τιμωρία τῶν ἐνόχων ὁ ἑλληνικὸς λαὸς αἰσθάνεται ὅτι ἡ δημοκρατία λειτουργεῖ Πιστεύει ὅτι ὑπὸ οἰεσδήποτε συνθῆκες θὰ ἔρθῃ ἡ ὥρα κατὰ τὴν ὁποία ἡ δημοκρατικὴ ἀναγκαιότητα θὰ ἀναλάβῃ τὸ ρόλο της καὶ θὰ ἐκκαθαρίσῃ ὁποιεσδήποτε νοσηρὲς παρεκκλίσεις ἀπὸ τὴν πορεία της. Καὶ ἔχει τοῦτο ἰδιαίτερη σημασία γιατὶ οἱ πολῖτες ποὺ αἰσθάνονται τὴν ἀνάγκη νὰ προστατεύσουν τὴν δοκιμαζόμενη δημοκρατία θὰ ἔχουν τὴν βεβαιότητα ὅτι δὲν μάχονται ἐπὶ ματαίῳ. Θὰ ξέρουν ὅτι ἀργὰ ἢ γρήγορα οἱ ἀγῶνες τους θὰ δικαιωθοῦν. Καὶ ὅτι εἶναι λογικὰ καὶ ἠθικὰ ἀδύνατο νὰ μὴ ἀποκατασταθῇ ἡ φυσικὴ τάξη, δηλαδὴ ἡ δημοκρατία. Ἡ δίκη αὐτὴ εἶναι στὴν οὐσία ὁ μηχανισμὸς δικαιώσεως τῆς δημοκρατίας.

Ὅλοι οἱ ἐπίδοξοι δικτάτορες θὰ μάθουν ἀπὸ τὴ δίκη αὐτὴ ὅτι οἱ δικτατορίες ἀποτελοῦν μιὰ μόνο στιγμὴ στὴν ἱστορία τῶν λαῶν ἡ δημοκρατία ἄφησε χωρὶς τὴ δίκαιη ἱστορικὴ νέμεση τὴ νοσηρὴ παρέκκλιση ἀπὸ τὶς ἀρχές της».

ΑΥΓΗ

«Ἡ ὑπεράσπιση τῆς Ἀνεξαρτησίας τῆς Ἀκεραιότητος τῆς Πατρίδας βαδίζει χέρι—χέρι μὲ τὴ στερέωση καὶ τὴ διεύρυνση τῆς Δημοκρατίας. Θεμέλιο αὐτῆς τῆς προσπαθειας, κύρια πηγὴ τῆς δύναμης τοῦ Ἔθνους μπροστὰ στὴν κρίση, εἶναι ἡ ἑνότητα ὅλων τῶν πατριωτῶν, πέρα ἀπὸ ἰδεολογικὰ σύνορα. Ἡ Ἐθνικὴ ἀντιδικτατορικὴ δημοκρατικὴ ἑνότητα εἶναι ἡ μόνη δυνατὴ γραμμὴ ἂν θέλουμε νὰ ἀντιμετωπίσουμε μιὰ κρίση, ποὺ προχωρεῖ ἴσως, μὲ μεγάλα βήματα. Αὐτὴ ἡ κατεύθυνση ὅμως δὲν πρέπει νὰ ἑρμηνευτῇ σὰν μιὰ παθητικὴ προσπάθεια ἑνότητας «πάσῃ θυσίᾳ». Ἀλλὰ σὰν μιὰ ἐνεργητικὴ καὶ δραστήρια διαδικασία, στὰ ὅρια τῆς ὁποίας τὸ συνολικὸ μέτωπο τῆς Δημοκρατίας καὶ Ἀνεξαρτησίας θὰ κινῆται πρὸς τὰ ἐμπρὸς συνυφαίνοντας δυνάμεις ποὺ κλείνουν μέσα τους πελώριες διαφορὲς καὶ ποὺ μποροῦν νὰ συμπέσουν στὰ πιὸ στοιχειώδη αἰτήματα: τὴν ἄμυνα τῆς ἀνεξαρτησίας καὶ ἀκεραιότητας τῆς Πατρίδος· τὴν ὑπεράσπιση τῶν δημοκρατικῶν κοινοβουλευτικῶν θεσμῶν καὶ τὴν ἱκανοποίηση τῶν δίκαιων αἰτημάτων τῶν ἐργαζομένων».

ΑΚΡΟΠΟΛΙΣ

«Πρέπει νὰ ἀναγνωρίσουμε ὅτι οἱ Τοῦρκοι ξέρουν νὰ χρησιμοποιοῦν τοὺς κατάλληλους ἀνθρώπους στὶς κατάλληλες θέσεις. Κακοποιὸ τὸ ἔργο ποὺ ἀνέλαβαν στὴν Κύπρο, σὲ κακοποιοὺς ἀνέθεσαν τὴν ὁλοκλήρωσί του. Ἡ ἀποκάλυψις ὀφείλεται στὴν τουρκικὴ ἐφημερίδα «Τερζουμάν». Στὴ νῆσο μετεφέρθησαν ἀπὸ τῆς εἰσβολῆς 14.000 σεσημασμένοι ἀπατεῶνες, διαρρῆκτες, λωποδύτες, σωματέμποροι, πόρνες καὶ ὁμοφυλόφιλοι ἐκ Τουρκίας. Δὲν μποροῦσαν νὰ βρεθοῦν καταλληλότεροι ἄνθρωποι γιὰ νὰ φέρουν εἰς πέρας μὲ τὸ ταχύτερο τρόπο τὸ ἔργο τῆς λεηλασίας καὶ τῆς ἁρπαγῆς τῶν ἐγκαταλελειμμένων ἑλληνικῶν περιουσιῶν. Ἔτσι ἄρχισε στὴν Κύπρο μία νέα περίοδος.. λαμπροῦ τουρκικοῦ πολιτισμοῦ, ποὺ τοὺς καρποὺς του θὰ δρέψουν —δρέπουν ἤδη—οἱ «λυτρωμένοι» ἀπὸ τὸν κ. Ἐτσεβὶτ Τουρκοκύπριοι.. Βέβαια, τὸ. πολύτιμο αὐτὸ ἀνθρώπινο ὑλικὸ τὸ στερήθηκε ἡ Τουρκία. Ἀλλὰ δὲν πειράζει. Γρήγορα μπορεῖ νὰ τὸ ἀναπαραγάγῃ καὶ νὰ δημιουργήσῃ καὶ πλεονάσματα γιὰ νέες ἐξαγωγές. Εἶναι πολὺ γόνιμη σὲ παρόμοιες ἐπιδόσεις..»