ΠΑΡΑΣΚΕΥΗ
1
ΑΥΓΟΥΣΤΟΥ 1975
Τῶν 7 Μακαβαίων

ΕΤΟΣ 6ο ΑΡ ΦΥΛΛΟΥ 1796
ΤΙΜΗ ΦΥΛΛΟΥ ΔΡΑΧ 5
ΓΡΑΦΕΙΑ — ΤΥΠΟΓΡΑΦΕΙΑ
ΦΙΛΟΠΟΙΜΕΝΟΣ 27
ΤΗΛ. 277 384 275 352

ΗΜΕΡΗΣΙΟΣ ΚΗΡΥΞ ΠΑΤΡΩΝ

ΣΥΝΕΧΙΣΘΗ ΧΘΕΣ Η ΔΙΚΗ ΤΩΝ ΠΡΩΤΑΙΤΙΩΝ ΤΗΣ 21ης ΑΠΡΙΛΙΟΥ

ΟΥΔΕΙΣ ΠΡΟΕΒΑΛΕΝ ΑΝΤΙΣΤΑΣΙΝ ΤΟΝ ΑΠΡΙΛΙΟΝ ΤΟΥ 1967

ΟΥΤΕ Ο ΒΑΣΙΛΕΥΣ ΟΥΤΕ ΟΙ ΣΤΡΑΤΗΓΟΙ

ΑΘΗΝΑΙ — Συνεχίσθη χθὲς ἐνώπιον τοῦ Πενταμελοῦς Ἐφετείου Ἀθηνῶν, τὸ ὁποῖον συνεδριάζει εἰς τὰς φυλακὰς τοῦ Κορυδαλλοῦ, ἡ δίκη τῶν πρωταιτίων τῆς 21ης Ἀπριλίου 1967.

Πρῶτος μάρτυς ἐξητάσθη ὁ ὑπουργὸς Συντονισμοῦ κ. Π. Παπαληγούρας, ὁ ὁποῖος ὅταν ἔγινε τὸ πραξικόπημα ἦ τὸ ὑπουργὸς Ἐθνικῆς Ἀμύνης.

Ὁ μάρτυς ἀνεφέρθη εἰς τὰς συνθήκας, ὑπὸ τὰς ὁποίας τὴν νύκτα τοῦ πραξικοπήματος ἔνοπλοι τὸν συνέλαβον εἰς τὴν κρεββατοκάμαρά του καὶ ὑπεγράμμισε ὅτι ἐν ἀρχῇ δὲν ἐπίστευεν ὅτι ὁ ἐπὶ κεφαλῆς τῶν ἐνόπλων αὐτῶν ὑπολοχαγὸς ἦτο Ἕλλην ἀξιωματικός. Σκεφτηκε μήπως ἦτο ἀναρχικὸς μὲ στολὴν Ἕλληνος ἀξιωματικοῦ.

Ἐν συνεχεία εἶπεν, ὅτι ἀφοῦ τὸν κρατήσαν ἐπί μερικὰς ἡμέρες εἰς τὸ τμῆμα τοῦ ἐπέβαλον κατ' οἶκον περιορισμόν. Εἰς τὸ διάστημα αὐτό, συνέχισεν ὁ μάρτυς, κατὼρθωσα νὰ ἐπικοινωνήσω μὲ τὸν βασιλέα. Τοῦ ἔστειλα ἕνα ἔγγραφον σημείωμα ὅπου τοῦ ἀνέφερα ὅτι θὰ πρέπει νὰ χρησιμοποιήσουμε τὴν μέθοδον τοῦ Δουρείου Ἵππου. Μοῦ ἀπήντησε ὅτι εἶναι δίκαιον ἕκαστο τοῖς ἑκατό. Πράγματι ἀκολουθήσαμε τὴν μέθοδον τοῦ Δουρείου Ἵππου. Εἶμαι βέβαιος ὅτι ὁ βασιλεὺς ἦτο ἐν τέλει ἀντίθετος μὲ τὴν στάσιν, τὴν ὁποίαν ἐτήρησε τὰς πρώτας ἡμέρας, ἀλλὰ ἐξεδίασθη ἠθικά, ἀλλὰ καὶ σωματικά ἀφοῦ περιεκυκλώθησαν τὰ ἀνάκτορα. Φώναξε τὸν Παττακὸ καὶ τοῦ εἶπε: «Σέ καλεστῶ ὑπεύθυνον νὰ μὴ χυθῇ αἷμα».

Συνεχίζων ὁ κ. Παπαληγούρας εἶπεν:

«Θὰ πρέπει νὰ γίνῃ θεμελιώδης διάκρισις μεταξύ τῆς μικρῆς ὁμάδος τῶν δραστῶν καὶ πραξικοπηματιῶν ἀπὸ τὸ σύνολον τῶν ἀξιωματικῶν, τοὺς ὁποίους ἐξηπάτησαν. Ἐπεβλήθησαν μὲ τὴν ἀπάτην καὶ ὑπὸ τὴν ἔννοιαν μὲ τὴν ὁποίαν ἐπιβάλλεται ὁ στρατὸς κατοχῆς.

Ἀπαντῶν εἰς ἐρωτήσεις ὁ μάρτυς εἶπεν, ὅτι οἱ ἔνοχοι τοῦ πραξικοπήματος ἐνήργησαν μὲ τρόπον ἀξιοθαύμαστον καὶ διὰ τὴν ἐπιτυχίαν τοῦ παρανόμου σκοποῦ των.

Προσέθεσεν ἐπίσης ὅτι ὁ Σπαντιδάκης δὲν ἐγνώριζε τί ποτε τὴν παραμονὴν τοῦ πραξικοπήματος.

Ἀναφερόμενος εἰς τὰ «ὅσα ἔχουν λεχθῆ περὶ «μεγάλης χούντας» δηλαδὴ διὰ τὴν κίνησιν ποὺ ἐσχεδίαζον οἱ ἐν ἐνεργείᾳ ἀντιστράτηγοι τῆς ἐποχῆς ἐκείνης, ὁ μάρτυς κατηγορίας εἶπεν, ὅτι ὅλοι ἦσαν δογματικοὶ βασιλόφρονες, ὅτι δὲν θὰ ἐνήργουν χωρὶς νὰ τὸ θέλῃ ὁ βασιλεὺς καὶ ὅτι ἐὰν ἐν πάσῃ περιπτώσει ἐκινοῦντο θὰ τοὺς σταματοῦσε ὁ βασιλεὺς μὲ ἕνα νεῦμα του.

Εἰς ἄλλας ἐρωτήσεις ἀπήντησεν ὅτι ὑπῆρχον πράγματι εἰς τὰς παραμονὰς τοῦ πραξικοπήματος πληροφορίαι διὰ μελλοντικὰς ἀναρχικὰς ἐκδηλώσεις ἀλλὰ ὁ βασιλεὺς καὶ ἡ Κυβέρνησις ἦσαν βέβαιοι ὅτι ὁποισοδήποτε διαστάσεις καὶ ἂν ἐλάμβανον αἱ ἐκδηλώσεις ἠδύναντο νὰ τὰς ἐλέγξουν μὲ τὰ μέσα ποὺ προβλέπει τὸ Σύνταγμα καὶ ἡ Δημοκρατία.

Τὰ δύο μεγάλα κακὰ τῶν ἐνόχων τοῦ πραξικοπήματος εἶπεν ὁ κ. Παπαληγουρας, εἶναι ὅτι ἀπεστέρησαν ἀπὸ τὸν Ἑλληνικὸν λαὸν ἀπὸ τὴν ἐλευθερίᾳ καὶ τὴν ἀξιοπρέπειά του καὶ ὅτι μία ὁ μᾶς ἐνόχων ἐνεφανίσθη, ὅτι ἀντεπροσώπευε τὰς ἐνόπλους δυνάμεις, μὲ ἀποτέλεσμα τὴν ψαρ' ὀλίγον δημιουργίαν χάσματος μεταξὺ λαοῦ καὶ στρατοῦ.

Εἰς ἐρώτησιν τοῦ Προέδρου κ. Ι. Ντογιάννη, ἂν διέταξε τὸν Παττακὸν νὰ καταθέσῃ τὰ ὅπλα, ὡς ἀρμόδιος ὑπουργός, ὁ κ. Παπαληγούρας ἀπήντησεν: «Ἀλλά τότε δὲν ἤμην πλέον ὑπουργός, ἤμην αἰχμάλωτος. Καὶ νὰ διατάξω τοῖον;»

Ὁ μάρτυς προσέθεσεν ὅτι, εἴτε ὁ Βασιλεὺς οὔτε ὁ πρωθυπουργὸς οὔτε ὁ ὑπουργὸς Δημοσίας Τάξεως κ. Γεώργιος Ράλλης, ἠδύναντο νὰ ἀσκήσουν οἱανδήποτε ἐξουσίαν.

Ὁ μάρτυς ἐτόνισεν ἐπὶ τοῦ σημείου τούτου, ὅτι ὁ Ἑλληνικὸς Στρατὸς οὐδεμίαν σχέσιν εἶχε μὲ τὴν μικράν σπείρα τῶν ἀξιωματικῶν, οἱ ὁποῖοι ἐπεβλήθησαν διὰ τῆς βίας καὶ τῆς ἀπάτης.

Μὲ τὰ σημερινὰ δεδομένα, εἶπεν, οἱ κατέχοντες τὰ «κλειδιά», δύνανται νὰ ἐπιβάλουν πλήρως τὴν θέλησίν των. Οἱ κόλως εὐθύνονται αἱ Ἔνοπλοι Δυνάμεις. Καὶ ἡ καταρρεύσις των, ἀποδεικνύει τοῦτο, προσέθεσε. Διότι αἱ Ἔνοπλοι Δυνάμεις, μετὰ τοῦ λαοῦ, ἐκάλεσαν τὸν πολιτικὸν κόσμον νὰ ἀναλάβῃ τὴν ἄσκησιν τῆς ἐξουσίας.

Τὸ μεγάλο λάθος μου κ. Πρόεδρε, εἶναι ὅτι δὲν ἀπόλαβα μέσα σὲ 17 ἡμέρες νὰ ἐπιστεύθω ὅτι ἦτο δυνατὸν νὰ ὑπάρχῃ καὶ ἄλλη πλήρως ἀνεξάρτητος τῆς ἡγεσίας, κύνησις. Αὐτὸ ἦταν τὸ λάθος μου καὶ τὸ μόνο ποὺ μὲ παραγορεῖ εἶναι ὅτι τετιμημένοι ἀνώτατοι ἀξιωματικοί, οἱ ὁποῖοι ὑπηρέτησαν ἐπὶ 30 καὶ 34 καὶ 40 χρόνια ἀπὸ Εὐέλπιδες εἰς τὸν Στρατόν, δὲν τὸ εἶχαν ἀντιληφθῆ καὶ οὐδὲν μοῦ τὸ εἶχαν ἀναφέρει.

Ἐρωτηθεὶς διὰ τὴν στάσιν τῶν ἀντιστρατήγων, εἶπεν τι διὰ τὸν ἀντιστράτηγον Ἀγγελήν, ἐσχημάτισεν τὴν ἐντύπωσιν ὅτι ἐπρόκειτο περὶ ἀορίστου, ἐπαγγελματίου ἀξιωματικοῦ, μὲ ἐξαιρετους ἰκανότητας. Καὶ διερωτῶμαι— προσέθεσε— διὰ τὴν μετέπειτα στάσιν του. Διότι ὁ ἴδιος πρέπει νὰ μοῦ ἐξηγήσῃ.

Διὰ τὸν Ζωϊτάκην, δὲν ἔχω καμμίαν προσωπικὴν ἀντίληψιν, οὔτε ἂν μετεῖχεν ἐξ ἀρχῆς ἢ προσεχώρησεν ἐκ τῶν ὑστέρων.

Εἶναι γεγονος —συνέχισε ὁ μάρτυς — ὅτι ἀκόμη καὶ ἀνώτατοι ἀξιωματικοί, πλανηθέντες, παρεσύρθησαν, ἀργότερον δὲ ἀντεστάθησαν.

Ποῖος ἦτο ὁ ἀριθμὸς τῶν παρασυρθέντων δὲν τὸ γνωρίζω. Εἶναι ἕνα ἄλλο κεφάλαιο. Καὶ ποῖος εἶναι ὁ ἀριθμὸς τῶν αἰχμαλώτων; Αἰχμάλωτος ἦτο ὁλόκληρος ὁ Ἑλληνικὸς λαός, αἰχμάλωτοι ὑπῆρξαν καὶ οἱ ὑπόλοιποι Ἕλληνες ἀξιωματικοί.

Θά μοῦ ἔλεγε διατί δὲν ἀντεστήθη μείζων ἀντίστασις. Μά σᾶς τὸ εἶπα. Κάποτε εἶχα τὴ σὲ πρεσβευτὴ μεγάλης δυνάμεως, ἐδῶ, ὅτι ἐὰν μὴ γένοιτο συνέβαινε κάτι τέτοιο στὴν δικὴ σας πατρίδα θὰ κάνατε 12 χρόνια νὰ ἀπελευθερωθῆτε. Διότι ἡ σύγχρονος τεχνική, συνωμοτική καὶ τὰ σύγχρονα μέσα παρακολουθήσεως, εἶναι τόσο τρομακτικά.

Βεβαίως εἶχαν ὀργανωθῆ. Ἐπίσης εἶναι βέβαιον ὅτι ἐπισημοποιήθη ὑφιστάμενον σχέδιον τὸ ὁποῖον δὲν προέβλεπε βεβαίως νὰ συλληφθῆ ὁ πρωθυπουργὸς τῆς χώρας, καὶ ὁ ὑπουργὸς τῆς Ἐθνικῆς Ἀμύνης καὶ οὔτε ὁ ἀρχηγὸς τῆς Ἀντιπολιτεύσεως, οὔτε οἱ δημοσιογράφοι, οὔτε οἱ ἀντιστάτηγοι.

Ὅταν ἤρχισαν τὰς ἐρωτήσεις οἱ διωρισμένοι «ἐξ ἐπαγγέλματος» συνήγοροι, οἱ κατηγοροῦμενοι Παπαδόπουλος καὶ Παττακὸς ἠγέρθησαν ἀπὸ τὰς θέσεις των καὶ εἶπον ὅτι οἱ συνήγοροι δὲν ἔχουν τὴν ἐμπιστοσύνην των. Ὁ πρόεδρος ὅμως συνέστησεν εἰς τοὺς συνηγόρους νὰ συνεχίσουν ἀσκοῦντες τὸ καθῆκον τους.

Εἰς ἄλλην φάσιν τῆς διαδικασίας ὁ πρόεδρος τοῦ Δικαστηρίου εἶπεν εἰς τὸν μάρτυρα:

—Πολλοὶ ἀπὸ τοὺς κατηγορουμένους θὰ μᾶς ποῦν ὅτι δὲν εἶχαν ἀνάμιξιν διότι ἐλείπαν ἀπὸ τὴν Ἀθήνα γιὰ μπάνιο ἢ δὲν ξέρω τί ἄλλο. Εἰς τὸ σημεῖον αὐτὸ, σηκώθηκε ὁ κατηγορούμενος Γεώργιος Παπαδόπουλος καὶ εἶπε:

—Εἶμαι ἀξιωματικός. Μὴ μὲ προσβάλλετε. Κανεὶς δὲν θὰ πῆ πῶς πήγε γιὰ μπάνιο.

Ὁ πρόεδρος τοῦ δικαστηρίου ἀπήντησε:

—Δὲν εἶσθε ἄξιος νὰ μοῦ πῆτε τί θὰ πῶ καὶ πῶς θὰ τὸ πῶ. Κάτσε κάτω.

ΠΑΤΤΑΚΟΣ: Κύριε Πρόεδρε, νὰ κάνω μίαν ἐρώτησιν..

ΠΡΟΕΔΡΟΣ: Καθῆστε κάτω κύριε, δέν εἶναι δικαιωμά σας. Τελευταῖος θά ἐρωτήσετε.

ΠΑΤΤΑΚΟΣ: Σᾶς παρακαλῶ, κύριε Πρόεδρε.

ΠΡΟΕΔΡΟΣ: Χωρίς νὰ μὲ παρακαλεῖτε, καθῆστε κάτω. Τὸ ἀντίστροφον δέν σᾶς δίδει λόγον ἀναιρέσεως καὶ δέν θά σᾶς κάνω αὐτὸ τὸ δῶρον νά σᾶς προσφέρω λόγον ἀναιρέσεως.

ΠΑΤΤΑΚΟΣ: Δέν μετέχω;

ΠΡΟΕΔΡΟΣ: Μετέχετε καὶ εἶσθε παρών. Καθῆστε κάτω.

ΣΥΝ: Κύριε Πρόεδρε, ἐάν δέν τυγχάνω τῆς ἐμπιστοσύνης τῶν κυρίων κατηγορουμένων παρακαλῶ νά μέ ἀπαλλάξετε.

ΠΡΟΕΔΡΟΣ: Ὄχι. Σεῖς ἠμπορεῖτε νά κάνετε ἐρωτήσεις.

ΣΥΝ: Εἶναι ἄλλοι συνάδελφοί μου οἱ ὁποῖοι..

ΠΑΠΑΔΟΠΟΥΛΟΣ: Δέν εἶναι κανείς ἄλλος.

ΠΡΟΕΔΡΟΣ: Καθῆστε κάτω κύριε, μόνον τότε ὁμιλοῦν ὅταν ἔλθῃ ἡ σειρά των.

Ο κ. Γ. ΡΑΛΛΗΣ

Ἐν συνεχεία κατέθεσεν ὁ Ὑπουργὸς Προεδρίας κ. Γ. Ράλλης, ὁ ὁποῖος ἦτο ὑπουργὸς Δημοσίας Τάξεως ὅταν ἔγινε τὸ πραξικόπημα.

Ὁ μάρτυς μεταξὺ ἄλλων εἶπε:

Τὴν νύκτα ἐκείνην μὲ εἰδοποίησεν ὁ Ἀρχηγὸς τῆς Ἀστυνομίας ὅτι ἅρματα ἐκινοῦντο εἰς Ἀθήνας. Ἔμενα εἰς τὴν Κηφισιά, ὅπου ἀπὸ κάποιο λάθος εἶχαν κοπῆ τὰ τηλέφωνα. Ἐτηλεφώνησα εἰς τὸν βασιλέα ὁ ὁποῖος μοῦ εἶπε ὅτι «ἦσαν περικυκλωμένα τὰ Ἀνάκτορα τοῦ Τατοΐου ἀπὸ ὅπου σκέφτηκα νὰ πάω στὸ Γ Σῶμα Στρατοῦ.

Ὁ βασιλεὺς μοῦ εἶπεν ὅτι εἶχε συλληφθῆ ὁ πρωθυπουργὸς καὶ ὁ Ὑπουργὸς Ἐθνικῆς Ἀμύνης. Ὕστερα ἀπὸ συνεννόησίν μαζί του ἔστειλε σῆμα εἰς τὸ Γ' Σῶμα Στρατοῦ νὰ κτυπηθοῦν οἱ κίνημα τίαι. Σκέφτηκα ὅτι ἔπρεπε νὰ παραμείνῃ ὁ χῶρος τῆς Βορείου Ἑλλάδος ὑπὸ τὸν ἔλεγχον μας μήπως ξένη δύναμις ἐπωφεληθῆ τῆς ἀναταραχῆς.

Στὶς 4 τὸ πρωὶ συνέχισε ὁ κ. Ράλλης ὕστερα ἀπὸ ἀλλεπάλληλα τηλεφωνήματα πῆρα τὴν ἀπάντησιν τοῦ Γ' Σώματος Στρατοῦ: Ἔλεγεν ὅτι τὸ Σῶμα ὑπάκουε εἰς τὸν ἀρχηγὸν τοῦ Γενικοῦ Ἐπιτελείου Στρατοῦ. Ὁ βασιλεὺς ἀπεγοητεύθη. Μέ ἠρώτησεν τί ἔπρεπε νὰ κάμῃ καὶ τοῦ συνέστησα παθητικὴ ἀντίσταση μὲ τὴν ἐλπίδα ἀνατροπῆς τῶν πραξικοπηματιῶν.

Ὁ Πρόεδρος τοῦ Δικαστηρίου εἶπεν εἰς τὸν μάρτυρα ὅτι κατὰ κόρον ὑποστηρίζεται ἀπὸ τοὺς κατηγορουμένους ὅτι δὲν ὑπῆρχε διαταγὴ νὰ κατατεθοῦν τὰ ὅπλα, ἀπαραίτητον προϋπόθεσιν διὰ τὸ ἀδίκημα τῆς στάσεως.

Ὁ μάρτυς ἀπήντησεν ὅτι ὑπῆρχε ἔγγραφος διαταγὴ μὲ ἐντολὴ τοῦ βασιλέως, ἐννοῶν τὸ σῆμα, τὸ ὁποῖον ἀπέστειλεν ὁ βασιλεὺς εἰς τὸ Γ' Σῶμα Στρατοῦ. Καὶ προσέθεσεν ὅτι ἀπὸ συζήτησιν ποὺ εἶχεν ἀργότερον μὲ τὸν κατηγορούμενον Παττακὸν διεπίστωσεν ὅτι εἶχεν ὑπ' ὄψιν του τὸ σῆμα ἐκεῖνο.

Ἀναφερόμενος ἐξ ἄλλου εἰς τὸν ἰσχυρισμὸν τῶν κατηγορουμένων ὅτι ἡ ἐνέργεια ἀφ' ἧς ἐπεκράτησε ἐθνικοῦ ὀργασμὸς δίκαιον, ὁ μάρτυς εἶπεν ὅτι «ἔπρεπε νὰ εἶχον τὴν ἔγκρισιν τοῦ λαοῦ» καὶ ἐχαρακτήρισε ὡς κωμικοτραγικὰ τὰ δῆθεν δημοψηφίσματα τῆς δικτατορίας.

Πρόεδρος: Ἐπειδή κυρίως ἐνδιαφέρουν οἱ κατηγορούμενοι, ἐν προκειμένῳ, θά ἤθελα νά γνωρίζω τήν ψυχολογίαν τῶν κατηγορουμένων.

Θά ἔφθανον μέχρι τῶν ἄκρων, ἐάν ἔβλεπον τὸν βασιλέα νά προβάλῃ ἀντίστασιν τήν ὁποίαν συνεβούλευσαν οἱ κύριοι Κανελλόπουλος, Ἐγκολφόπουλος κλπ. Τί θά ἔκανον θά ἀπεσύρωντο ἤ ἡ ψυχολογία των θά ἦτο τοιαύτη ὥστε θά ἔλεγον ὅτι ἡμεῖς ἐξεκινήσαμεν διά ἕνα «ἰδανι-

ΣΥΝΕΧΕΙΑ εἰς τήν ὀπ. σελ.

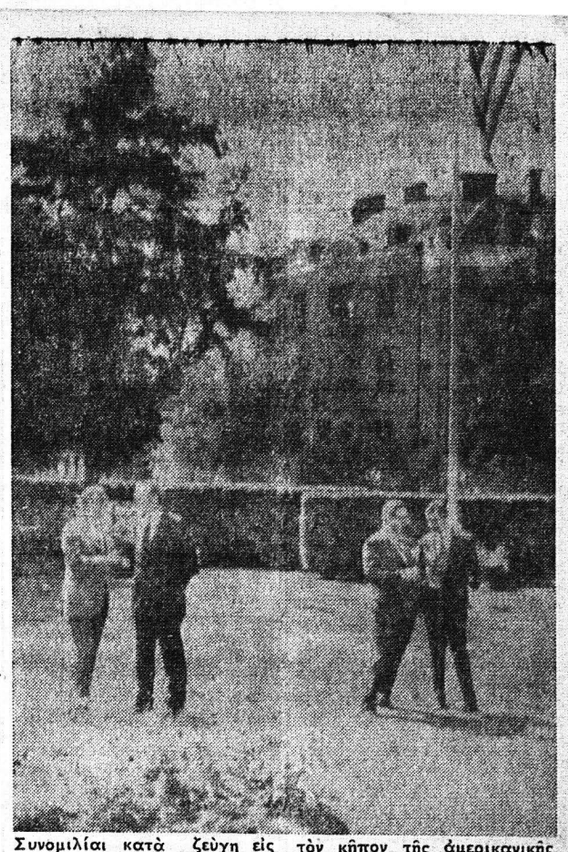

Συνομιλίαι κατὰ ζεῦγη εἰς τὸν κῆπον τῆς ἀμερικανικῆς πρεσβείας εἰς τὸ Ἑλσίνκι. Ἀριστερὰ ὁ πρωθυπουργὸς τῆς Ἑλλάδος κ. Καραμανλῆς ἀναπτύσσει τὰς ἀπόψεις του εἰς τὸν πρόεδρον Φόρντ καὶ δεξιώτερα οἱ ὑπουργοὶ Ἐξωτερικῶν τῶν δύο χωρῶν Κισσινγκερ καὶ Μπίτσιος.

ΜΑΡΤΥΡΕΣ ΥΠΕΡΑΣΠΙΣΕΩΣ ΕΞΕΤΑΖΟΝΤΑΙ ΣΤΟ ΣΤΡΑΤΟΔΙΚΕΙΟΝ

ΑΘΗΝΑΙ — Εἰς τὸ Διαρκὲς Στρατοδικεῖον Ἀθηνῶν συνεχίσθη καὶ χθὲς ἡ δίκη τῶν 21 ἀξιωματικῶν ποὺ κατηγοροῦνται διὰ τὸ ἀδίκημα τῆς ἑνώσεως πρὸς στάσιν.

Ἡ συνεδρίασις ἤρχισε τὴν 8.30 π.μ. μὲ τὴν ἐξέτασιν τοῦ μάρτυρος Χρ. Βασιλιοργαντά, διοικητοῦ τῆς ΕΣΑ καὶ ἐν συνεχεία ὁ μάρτυς ἐπίλαρχος Ἀργυρόπουλος, ὁ ὁποῖον ὑπηρετεῖ εἰς τὸ κέντρον ἐκπαιδεύσεως τεθωρακισμένων.

Ἡ δίκη διεκόπη δι' ἓν τέταρτον καὶ μετὰ τὴν ἐπανάληψιν τῆς συνεδριάσεως ἐξητάσθησαν μάρτυρες ὑπερασπίσεως τῶν κατηγορουμένων οἱ ὁποῖοι κατέθεσαν διάφορα ἐλαφρυντικὰ καὶ γενικώτερον ὅτι οἱ κατηγορούμενοι διαπνέονται ἀπὸ ἀντικομμουνιστικὸν φρόνημα. Ἡ δίκη διεκόπη τὴν 1ην μ.μ.

Ἐφημερίς τοῦ ΑΘΗΝΑΪΚΟΥ ΤΥΠΟΥ

— ΒΗΜΑ —

«Πόσο ἀδίστακτοι εἶναι οἱ δικαζόμενοι ἐχθροὶ τῆς δημοκρατίας ἀποδεικνύεται ἀπὸ τὴν προσπάθειά τους νὰ φέρουν τὸν στρατὸ ἀντιμέτωπο τοῦ λαοῦ, ἀδιαφορώντας ἂν αὐτὸ θὰ ἰσοδυναμοῦσε μὲ βαρύτατο πλῆγμα κατὰ τοῦ κύρους, τῆς ἀνεξαρτησίας καὶ τῆς ἀκεραιότητος τῆς χώρας. Καὶ ἐπιχειροῦν νὰ καλλιεργήσουν συστηματικὰ τὸν μῦθο ὅτι οἱ διεξαγόμενες δίκες, ὑπερεξυπνάται κατὰ τοῦ στρατοῦ καὶ ὅτι ἡ κυβέρνηση καὶ ἡ πολιτικὴ ἡγεσία κινητοποιοῦν τὸν λαὸ ἐναντίον τῶν ἀξιωματικῶν. Χύνουν μὲ τόση μεθοδικότητα τὸ δηλητήριο αὐτὸ οἱ «ὑπερπατριῶτες» (ποὺ δὲν νοιάζονται ἂν πλησσεται ἡ Ἑλλὰς ἀρκεῖ αὐτοὶ νὰ ὠφεληθοῦν) ὥστε καὶ στὴ δήλωση τῆς ὑπερασπίσεως ὅ τι ἀποχωροῦν ἐνεφανίζετο ἡ συνωμοσία εἴκοσι ἀνθρώπων ὡς «Ἐπανάστασις τῶν Ἐνόπλων Δυνάμεων». Πρόκειται γιὰ μιὰ ἀδίστακτη συκοφαντικὴ ἐκστρατεία, ποὺ πρέπει νὰ πληγῆ στὴ γένεσή της. Μεταξὺ τοῦ στρατοῦ καὶ τοῦ λαοῦ εἶχαν παρεμβληθῆ οἱ ἐπίορκοι συνωμότες. Κι' αὐτοὶ σήμερα ἐπιδιώκουν νὰ νοθεύσουν καὶ νὰ σκιάσουν τὴν ἑνότητα στρατοῦ καὶ λαοῦ.

Πρέπει χωρίς οἴκτο νὰ χτυπηθοῦν ἐκεῖνοι, ποὺ σὲ ὥρα κρίσιμη γιὰ τὴν πατρίδα τους ἐπιδιώκουν νὰ στιλώσουν τὶς Ἔνοπλες Δυνάμεις τῆς Ἑλλάδος μὲ τὴν λάσπη ποὺ τοὺς σκεπάζει τούς ἴδιους!

ΕΣΤΙΑ

Ἡ ἀρξαμένη δίκη τῶν ἡγετῶν τῆς 21ης Ἀπριλίου ἀπὸ τῆς πρώτης στιγμῆς κατεφάνη ὅτι δὲν πρόκειται νὰ περιορισθῆ εἰς τὰς περιπτώσεως τῶν κειμένων νόμων ἢ τὴν ἀποκάλυψιν σκοτεινῶν τινων πτυχῶν τοῦ παρασκηνίου τῆς ἑπταετίας· διότι καθίσταται ἤδη ἔκδηλος ἡ τάσις τῆς Ἀριστερᾶς καὶ τῶν δημαγωγούντων / συνοδοιπόρων της ὅπως εἰς τὸ ἐδώλιον τοῦ κατηγορουμένου εὑρεθῆ αὐτὴ αὕτη ἡ ἐθνικόφρων Ἑλλάς!

Τὸ ὅτι οὕτως ἔχουν τὰ πράγματα διαπιστοῦται τόσον ἀπὸ τὰ δημοσιεύματα τοῦ «νεοαντιστασιακοῦ Τύπου» σχετικῶς μὲ τὴν ἔναρξιν καὶ πορείαν τῆς δίκης, ὅσον καὶ ἀπὸ τὰς δηλώσεις ἑνίων πολιτικῶν ἡγετῶν ἐξ ὧν προκύπτει εὐθέως τόσον τὸ συμπέρασμα ὅτι στόχος καὶ τῶν μὲν καὶ τῶν δέ, δὲν εἶναι τόσον οἱ δικαζόμενοι, ἀλλά ἡ παράταξις τῶν ἐθνικοφρόνων Ἑλλήνων, ἐν τῷ συνόλῳ της! Βεβαίως ὅμως εἶναι ἐξοργιστικὸν νὰ διασύρεται οὕτως ἡ μερὶς ἐκείνη τοῦ Ἔθνους εἰς τὴν ὁποίαν ὀφείλει τοῦτο τὴν ὕπαρξίν του μὲ τὶ μητὰς ἐκείνους ἀκριβῶς, οἵτινες ἐπεδίωξαν καὶ ἐπιδιώκουν τὴν καταστροφήν του!

—ΕΛΕΥΘΕΡΟΣ ΚΟΣΜΟΣ—

«Ἐλπίζομεν νὰ μὴ ἐμφανισθῆ ἐνώπιον τοῦ Πενταμελοῦς Ἐφετείου τοῦ Κορυδαλλοῦ ὁ καπετὰν Γιώτης (Χ. Φλωράκης). Ἂν ὅμως συντελεσθῆ ἀπὸ τὴν Κυβέρνησιν ἡ πρόκλησις τοῦ ἐθνικοῦ σίσθματος τῶν ἀξιωματικῶν τῶν Ἐνόπλων Δυνάμεων καὶ τῶν Σωμάτων Ἀσφαλείας καθὼς καὶ τῶν πολιτῶν καὶ τὸ δικαστήριον ὑποχρεωθῆ νὰ τὸν δεχθῆ, θὰ προκύψῃ ἕνα ζήτημα: θὰ ὁρκισθῆ ὁ καπετὰν Γιώτης ἐπὶ τοῦ Ἱεροῦ Εὐαγγελίου; Ὁ καπετὰν Γιώτης, ὡς κομμουνιστὴς καὶ ἀρχηγὸς τοῦ ΚΚΕ εἶναι ἄθεος. Δέν πιστεύει εἰς τὴν Χριστιανικὴν Ἐκκλησίαν. Θεωρεῖ τὴν θρησκείαν ὡς «ὄπιον τοῦ λαοῦ». Τὸ Εὐαγγέλιον δι' αὐτὸν οὔτε ἱερὸν εἶναι οὔτε ἀληθές. Τὸ κατειρωνεύεται ὡς κομμουνιστὴς καὶ τὸ χλευάζει. Ποῦ θὰ ὁρκισθῆ λοιπὸν ὁ καπετὰν Γιώτης; Θέτομεν τὸ ζήτημα εἰς τὸν κ. Πρόεδρον τοῦ Δικαστηρίου. Διὰ τὸν κομμουνιστὴν δὲν ὑπάρχει ὅρκος. Ὅ, τι ὠφελεῖ τὸν κομμουνισμὸν τὸ θεωρεῖ ἠθικόν. Τὸ πρᾶτει ἔστω καὶ ἂν ἀποτελῆ πραβίασιν τῶν στοιχειωδεστέρων ἠθικῶν ἀρχῶν».

ΑΥΓΗ

«Ἀπὸ τὸ σύνολο τῶν 10.000 ἀξιωματικῶν τῶν Ἐνόπλων Δυνάμεων, 300—500 ἀξιωματικοὶ πιστεύει ὁ κ. Κανελλόπουλος, ὅπως εἶπε στὴν χθεσινὴ του κατάθεση, ὅτι ἦσαν μεμυημένοι στὸ σχέδιο τῶν ἀπριλιανῶν πραξικοπηματιῶν. Δέν γνωρίζουμε ἂν ὁ ἀριθμὸς αὐτὸς εἶναι ἀπολυτα ἀκριβής. Εἶναι ὅμως ἀπόλυτα ἀκριβὲς ὅτι σὲ καμμιὰ περίπτωση δὲν μπορεῖ νὰ ὑποστηριχθῆ ὅτι τὸ πραξικόπημα τὸ ἔκαναν οἱ Ἔνοπλες Δυνάμεις. Πολλοὶ ἀπ' τοὺς λοχαγοὺς—λέει ὁ κ. Κανελλόπουλος —δὲν ἤξεραν ἐκείνη τὴ νύχτα οὔτε ποιοὺς ἔπρεπε νὰ συλλάβουν. Τὸ πραξικόπημα ἦταν ἔργο συνωμοσίας καὶ προπαρασκευῆς λίγων ἀξιωματικῶν. Οἱ πραξικοπηματίες κατασκεύασαν ἐκ τῶν ὑστέρων τὸν μῦθο τῆς «ἐξέγερσης τῶν Ἐνόπλων Δυνάμεων» γιὰ νὰ καλύψουν πίσω ἀπ' τὰ δικά τους σχέδια. Ὑπήκουσαν οἱ ἀξιωματικοὶ διοικητὲς τῶν μονάδων στὴν ἐκτέλεση ἑνὸς σχεδίου ποὺ προϋπῆρχε, ὕστερα ἀπὸ κανονικὴ διαταγὴ τοῦ ΓΕΣ. Ἦταν τὸ σχέδιο «Προμηθεύς» καὶ ἀνῆκε στὸ ΝΑΤΟ. Αὐτὸ τὸ σχέδιο τοῦ ΝΑΤΟ ἔδωσε δύναμη στὸ ἀπρόσωπο πραξικόπημα τῶν συνταγματαρχῶν».

ΑΚΡΟΠΟΛΙΣ

«Ἡ οἰκονομικὴ ἀνάπτυξη γιὰ τοὺς ἐργαζόμενους μεταφράζεται σὲ ἀπασχόλησι καὶ εἰσόδημα. Διαφορετικὰ δὲν τὴν καταλαβαίνουν οὔτε καὶ τοὺς ἐνδιαφέρει. Στὸ κάτω—κάσω σημασία γιὰ τὸν καθένα δὲν ἔχει ἡ ὑπαρξι ἀφθονίας ἀγαθῶν, ἀλλὰ ἡ δυνατότητα ποὺ ἔχει ὁ ἴδιος νὰ τ' ἀποκτήσῃ. Ἔτσι περισσότερο ἀπὸ τὰ στοιχεῖα ποὺ ἀπεικονίζουν τὸν ρυθμὸ τῆς ἀναπτύξεως μεγαλύτερο καὶ ἀμεσώτερο ἐνδιαφέρον παρουσιάζουν γιὰ τοὺς ἐργαζομένους τὰ στοιχεῖα ποὺ ἀναφέρονται στὴν ἀνεργία. Καὶ αὐτὰ δυστυχῶς, ἀκόμη δὲν ἐμφανίζονται καὶ τόσον ἱκανοποιητικά. Βέβαια παρατηρεῖται τὸν τελευταῖο καιρὸ μία ὑποχώρησίς της. Τὸν περασμένο Μάρτιο εἴχαμε 80ο λιγώτερους ἀνέργους σέ σύγκρισι μὲ τὸν Φεβρουάριο. Ἀλλὰ σὲ σχέσι μὲ τὸν Μάρτιο τοῦ 1974 ἡ ἀνεργία παραμένει ἀκόμη ὑψηλὴ (περίπου 41ο/ο). Πρόκειται γιὰ ἕνα ἀπὸ τὰ πραγματικά, τὰ οὐσιαστικὰ προβλήματα τῆς χώρας, τὰ ὁποῖα θάπρεπε νὰ μᾶς ἀπασχολοῦν πολὺ περισσότερο ἀπὸ ἄλλα θεαματικὰ ἀλλὰ ὄχι καὶ τόσο σημαντικὰ γιὰ τὸ παρὸν καὶ τὸ μέλλον μας θέματα. Ἂς ἐλπίσουμε ὅτι δὲν θ' ἀργήσῃ ὁ καιρὸς ποὺ ἡ ἀπασχόλησι καὶ τὸ εἰσόδημα τῶν ἐργαζομένων θὰ τοποθετηθοῦν στὸ ἐπίκεντρα τῆς προσοχῆς ὅλων».

ΑΓΩΝ ΜΕΧΡΙ ΤΕΛΙΚΩΣ ΔΙΚΑΙΩΣΕΩΣ

Ο ΠΡΟΕΔΡΟΣ ΜΑΚΑΡΙΟΣ

ΠΡΟΣ ΤΟ ΠΑΝΕΠΙΣΤΗΜΙΟΝ ΠΑΤΡΩΝ

Ὁ πρόεδρος τῆς Κύπρου ἀρχιεπίσκοπος Μακάριος ἀπέστειλε πρὸς τὸν κ. Ἀναστάσιον Ζούμπον, πρύτανιν Πανεπιστημίου Πατρῶν, τὴν κάτωθι ἐπιστολήν:

ΠΡΟΕΔΡΙΚΟΝ ΜΕΓΑΡΟΝ

«Ἀγαπητὲ κ. Πρύτανι

Παρακαλοῦμεν ὅπως δεχθῆτε καὶ διαβιβάσητε πρὸς τὴν Σύγκλητον τοῦ Πανεπιστημίου Πατρῶν τὰς θερμὰς ἡμῶν εὐχαριστίας διὰ τὸ τηλεγράφημά σας ἐπὶ τῇ συμπληρώσει ἐτους ἀπὸ τοῦ πραξικοπήματος καὶ τῆς Τουρκικῆς εἰσβολῆς εἰς τὴν Κύπρον.

Ἡ βεβαιουμένη συμπαράστασίς σας γίνεται δεκτὴ μετ