ΗΜΕΡΗΣΙΟΣ ΚΗΡΥΞ
ΠΑΤΡΩΝ

ΜΕΤΑ ΤΟ ΕΛΣΙΝΚΙ

Η ΕΠΙΣΚΕΨΙΣ ΦΟΡΝΤ ΕΙΣ ΤΗΝ ΝΟΤΙΟΣΛΑΥΙΑΝ

ΤΑ ΕΠΙΜΑΧΑ ΘΕΜΑΤΑ

ΒΕΛΙΓΡΑΔΙΟΝ. Είναι βέβαιον ὅτι ἡ προσεχὴς ἐπίσκεψις τοῦ Προέδρου **Φόρδ** εἰς τὴν **Νοτιοσλαυΐαν** δὲν πρόκειται νὰ προκαλέσῃ τὴν συγκίνησιν τὴν ὁποίαν εἶχε προκαλέσει τὸ **1970**, ἡ ἐπίσκεψις τοῦ προέδρου **Νίξον**.

Ὁ κ. **Νίξον** ἦτο ὁ πρῶτος Ἀμερικανὸς Πρόεδρος ὅστις ἐπεσκέπτετο ἐπισήμως τὴν **Νοτιοσλαυΐαν**, ὁλόκληρος δὲ ἡ χώρα τοῦ εἶχε ἐπιφυλάξει μίαν ἐκ τῶν μεγαλειωδεστέρων ὑποδοχῶν τῆς ὁποίας ἔκαμε ποτὲ εἰς ξένον ἐπισκέπτην.

Ὁ **Νοτιοσλαυϊκὸς Τύπος** ἐξακολουθεῖ νὰ μεταχειρίζεται τὸν Ἀμερικανὸν πρόεδρον ὡς μεταδατικόν, οἱ δὲ μέσοι **Νοτιοσλαῦβοι** δὲν θεωροῦν τὸν κ. **Φόρδ** ὡς πολιτικῶς παγιωμένην προσωπικότητα.

Ἐπισήμως, ἐν τούτοις, ἡ ἐπίσκεψις τοῦ κ. **Φόρδ** θεωρεῖται ὅτι θὰ ἔχῃ σημαντικὴν ἐπιτυχίαν. Αὐτό, μετὰ τὴν διευθέτησιν ὡρισμένων ἀκανθωδῶν προβλημάτων, αἱ **Ἀμερικανο - Νοτιοσλαυϊκαὶ** σχέσεις ἔχουν σημαντικῶς βελτιωθῆ κατὰ τοὺς τελευταίους **18** μῆνας.

ΑΙ ΣΥΝΑΛΛΑΓΑΙ

Αἱ ἐμπορικαὶ συναλλαγαὶ ἔχουν σημειώσει κατὰ τὴν τελευταίαν διετίαν ἰδιαιτέρως ταχεῖαν πρόοδον, μία δὲ συμφωνία, ὑπογραφεῖσα μεταξὺ τῶν δύο χωρῶν, προβλέπει τὴν κατασκευήν, ὑπὸ τῆς Ἀμερικανικῆς ἑταιρείας, **Οὐέστινγκχάους**, τοῦ πρώτου ἐργοστασίου πυρηνικῆς ἐνεργείας εἰς τὴν χώραν.

Ἐξαιρετικῆς σημασίας εἶναι διὰ τοὺς **Νοτιοσλαύους**, τὸ γεγονὸς ὅτι ὑπάρχει πλήρες ἐμπορικὸν ἰσοζύγιον εἰς τὰς ἀνταλλαγὰς των μὲ τὰς Ἡνωμένας Πολιτείας. Ἡ **Νοτιοσλαυϊκὴ** κυβέρνησις ἀποδίδει μεγάλην σημασίαν εἰς τὸ ἰσοζύγιον τοῦτο, διότι εἰς τὰς σχέσεις μὲ τοὺς μεγάλους Δυτικοὺς ἑταίρους της, ἡ τοῦ τὴν Εὐρωπαϊκὴν Οἰκονομικὴν Κοινότητα, τὸ ἐμπορικὸν ἰσοζύγιον σημειώνει ὁλονὲν μεγαλύτερον ἔλλειμμα.

Εἰς τοὺς πολιτικούς, ὅμως, τομεῖς, αἱ ὑφιστάμεναι Ἀμερικανο - **Νοτιοσλαυϊκαὶ** διαφοραὶ εἶναι μεγάλαι.

ΑΙ ΔΙΑΦΟΡΑΙ

Ἡ **Νοτιοσλαυΐα** ἔχει ἐπικρίνει ἤδη ρητῶς τὴν Ἀμερικανικὴν ἐξωτερικὴν πολιτικήν, ἰδίως εἰς τὴν **Μέσην Ἀνατολὴν** καὶ εἰς τὴν **Νοτιοανατολικὴν Ἀσίαν**. Ὑπὸ τὴν ἰδιότητά της ὡς ἡγετικοῦ μέλους τῆς ὁμάδας τῶν ἀδεσμεύτων χωρῶν, ἡ **Νοτιοσλαυΐα** ὑποστηρίζει σταθερῶς τὰς προσπαθείας τοῦ ὑπὸ ἀνάπτυξιν κόσμου ὅπως μεταβάλῃ τὴν μορφὴν τῶν σχέσεων του μετὰ τῶν ἀνεπτυγμένων χωρῶν.

Ὁ πρόεδρος **Τίτο** ἔχει ἐπανειλημμένως ἐπικρίνει τὴν «πολιτικὴν τῶν ὑπερδυνάμεων», καταβάλλει δὲ ἰδιαιτέρας προσπαθείας ὥστε ἡ ὕφεσις εἰς τὰς Ἀμερικανο - **Σοβιετικὰς** σχέσεις νὰ συνεχισθῇ εἰς βάρος τῶν μικροτέρων ἐθνῶν.

Δεδομένης τῆς ἀλλαγῆς ἡ ὁποία ἔχει ἐπέλθει εἰς τὰς σχέσεις μεταξὺ τῶν δύο ὑπερδυνάμεων, ὁ στρατάρχης Τίτο θὰ προσπαθήσῃ, κατὰ τὴν ἐπίσκεψιν τοῦ Ἀμερικανοῦ Προέδρου, νὰ διαγνώσῃ τὲ ἔδαφος ὑποστηρίξεν εἶναι δυνατὸν νὰ ἀναμένῃ ἡ **Νοτιοσλαυΐα** εἰς περίπτωσιν **Σοβιετικῶν** πιέσεων, μετὰ τὸν θάνατό του.

Ὅταν, τὸν παρελθόντα **Νοέμβριον**, ὁ Ἀμερικανὸς ὑπουργὸς τῶν Ἐξωτερικῶν, κ. **Κίσσινγκερ**, ἐπεσκέφθη τὴν **Νοτιοσλαυΐαν**, συνεζήτησε μετὰ τοῦ Προέδρου Τίτο τὸ ζήτημα τῆς προμηθείας Ἀμερικανικῶν ὅπλων.

Νοτιοσλαῦοι ἐπίσημοι λέγουν ὅτι κατὰ τὴν συνάντησιν **Φόρδ** — Τίτο θὰ συζητηθῇ καὶ τὸ θέμα τῆς Ἀνατολικῆς Μεσογείου.

Ὁ Πρόεδρος Τίτο ἔχει ἐκφράσει ρητῶς τὰς ἀνησυχίας του διὰ τὴν αὔξησιν τοῦ **Σοβιετικοῦ** ὑποβρυχιακοῦ στόλου εἰς τὴν Μεσόγειον, ὑπογραμμίσας πρὸς **Σοβιετικὰς** πηγὰς αὐτὸν πιέσεις δι' ἐνατικωτέραν χρησιμοποίησιν τῶν λιμένων τῶν Δαλματικῶν ἀκτῶν.

Ἀμερικανοὶ διπλωμάται λέγουν ὅτι, ἐν ὄψει τῆς ἐπελθούσης ἀλλαγῆς εἰς τὰς σχέσεις τῆς Ἑλλάδος καὶ τῆς Τουρκίας μὲ τὸ **ΝΑΤΟ**, ὁ πρόεδρος **Φόρδ** θὰ ἐπιδιώξῃ νὰ διαγνώσῃ ποία ἀκριβῶς εἶναι ἡ στάσις τῆς **Νοτιοσλαυΐας** εἰς τὸ θέμα τῆς Βαλκανικῆς ἀσφαλείας.

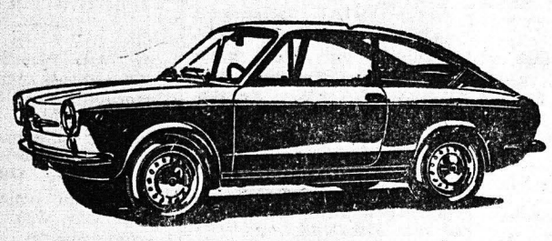

ΚΑΙΝΟΥΡΓΙΑ ΑΥΤΟΚΙΝΗΤΑ

FIAT - SIMCA - SEAT

POLSKI - ZASTAVA

CITROEN - DAIHATSU

LANCIA - WARTBURG

AUTOBIANCHI

ΜΕΤΑΧΕΙΡΙΣΜΕΝΑ

ΠΑΝΤΟΣ ΤΥΠΟΥ ΚΑΙ ΜΑΡΚΑΣ

ΑΓΟΡΑΙ

ΠΑΝΤΟΣ ΑΥΤΟΚΙΝΗΤΟΥ ΤΟΙΣ ΜΕΤΡΗΤΟΙΣ

ΑΝΤΑΛΛΑΓΑΙ

ΠΑΝΤΟΣ ΑΥΤΟΚΙΝΗΤΟΥ ΜΕ ΟΠΟΙΑΝΔΗΠΟΤΕ ΜΑΡΚΑΝ ΕΙΣ ΚΑΙΝΟΥΡΓΙΑ

ΜΟΤΟΠΟΔΗΛΑΤΑ-ΜΟΤΟΣΥΚΛΕΤΑΙ

KAWASAKI - TRIUMPH - DUCATI

NSU — GUZZI — PUCH — YAMAHA

Α. ΚΟΥΤΣΟΛΙΑΣ

ΓΡΑΦΕΙΑ — ΕΚΘΕΣΕΙΣ

ΑΓ. ΑΝΔΡΕΟΥ 156 - ΤΣΑΜΑΔΟΥ

ΤΗΛ. 321532— 321773-324911

ΠΑΤΡΑΙ

ΔΙΕΘΝΕΙΣ ΚΑΤΑΣΚΕΥΑΙ ΥΠΟΚΑΜΙΣΩΝ

ΓΚΡΕΚΑ ΣΠΟΡ

ΘΕΟΔ. ΔΙΑΛΕΤΗΣ

ΝΕΩΤΕΡΙΣΜΟΣ ΠΑΡΑΓΩΓΗ ΜΑΣ

ΕΤΟΙΜΑΣΑΜΕ

20 χιλιάδες ὑποκάμισα ἐποχῆς κοντὸ μανίκι φθινοπωρινὰ καὶ χειμερινὰ μακρὺ μανίκι μὲ τὸ τολμηρότερο σύστημα πωλήσεως εὐκαιριῶν τῆς

ΓΚΡΕΚΑ - ΣΠΟΡ

ΚΟΝΤΟ ΜΑΝΙΚΙ	ΜΑΚΡΥ ΜΑΝΙΚΙ
Τὸ ἕνα (1) δραχ. 200	Τὸ ἕνα (1) δραχ. 300
Τὰ δύο (2) δραχ. 350	Τὰ δύο (2) δραχ. 500
Τὰ τρία (3) δραχ. 450	Τὰ τρία (3) δραχ. 700

Ἕνα (1) κοντ. μανίκι καὶ ἕνα	(1) μακρ. μανίκι	δρχ.	400
Δύο (2) » » καὶ ἕνα	(1) » »	δρχ.	600
Τρία (3) » » καὶ ἕνα	(1) » »	δρχ.	700
Δύο (2) μακρ. μανίκι καὶ ἕνα	(1) κοντ. μανίκι	δρχ.	650
Τρία (3) » » καὶ ἕνα	(1) » »	δρχ.	850
Δύο (2) » » καὶ δύο	(2) » »	δρχ.	800
Τρία (3) » » καὶ τρία	(3) » »	δρχ.	1.050

ΟΠΟΙΟΣ ΠΡΟΛΑΒΕΙ ΠΡΟΛΑΒΕ

Κορίνθου 315 (Κοντὰ στὴ Βότση)

ΓΕΓΟΝΟΤΑ

ΕΙΔΗΣΕΙΣ ΠΕΡΙΕΡΓΑ ΑΠΟ ΤΗΝ ΕΛΛΑΔΑ ΚΑΙ ΟΛΟΝ ΤΟΝ ΚΟΣΜΟ

ΔΕΝ ΘΑ ΣΥΝΑΝΤΗΘΗ ΜΕ ΤΟΝ κ. ΚΙΣΣΙΝΓΚΕΡ

ΤΕΛ ΑΒΙΒ — Ὁ Πρωθυπουργὸς τοῦ Ἰσραὴλ κ. Ράμπιν ἀνεχώρησε χθὲς στὶς 05 15΄ τοπικὴ καὶ ὥρα Ἑλλάδος γιὰ τὴν Στοκχόλμη, προκειμένου νὰ μετάσχῃ σήμερον στὴν διάσκεψη τῶν Εὐρωπαίων Σοσιαλιστῶν ἡγετῶν, κατόπιν προσκλήσεως τοῦ Πρωθυπουργοῦ τῆς Σουηδίας κ. Πάλμε.

Ἀπαντῶν σὲ σχετικὴ ἐρώτηση, εἶπε ὅτι δὲν σκοπεύει νὰ συναντηθῇ μὲ τὸν Ἀμερικανὸ ὑπουργὸ κ. Κίσσινγκερ γιὰ συνομιλίες σχετικὰ μὲ προσωρινὴ συμφωνία στὸ Σινά.

ΕΠΕΛΕΞΕ ΤΟ ΣΥΣΤΗΜΑ «ΠΑΛ»

ΡΩΜΗ — Ἡ Ἰταλικὴ Κυβέρνηση τελικὰ ἐπέλεξε χθὲς τὸ Δυτικογερμανικὸ σύστημα «ΠΑΛ» τῆς ἐγχρώμου τηλεοράσεως ὕστερα ἀπὸ δέκα χρόνια σκληρῶν συζητήσεων ποὺ εἶχαν σὰν ἀποτέλεσμα νὰ μείνῃ ἡ Ἰταλία μιὰ ἀπὸ τὶς ἐλάχιστες χῶρες τῆς Δυτικῆς Εὐρώπης ποὺ ἔχουν μόνο ἀσπρόμαυρη τηλεόραση.

Ὁ Ὑπουργὸς Ταχυδρομείων κ. Ὀρλόντο ἀνήγγειλε ὅτι τὸ σύστημα «ΠΑΛ» ἐπελέγη ἀντὶ τοῦ Γαλλικοῦ συστήματος «ΣΕΚΑΜ» κατὰ τὴν διάρκεια Συνεδριάσεως τῆς ἐξ ὑπουργῶν ἐπιτροπῆς Οἰκονομικοῦ Προγραμματισμοῦ.

ΕΦΟΝΕΥΘΗ

Εἰς τὴν Ναύπακτον ἐφονεύθη προχθὲς συνεπεία συγκρούσεως αὐτοκινήτου καὶ δικύκλου ὁ Ἀλ. Βίτρος ἐτῶν 25.

ΑΙ ΕΡΓΑΣΙΑΙ ΤΗΣ ΒΟΥΛΗΣ

Κατὰ τὴν προχθεσινὴν συνεδρίασιν τῆς Βουλῆς ἐψηφίσθη τὸ Νομοσχέδιον «Περὶ ἀντικαταστάσεως τοῦ ἄρθρου 1 τοῦ Ν.Δ. 107)74 περὶ καθορισμοῦ χρόνου παραμονῆς εἰς τὸν βαθμὸν τῶν Δικαστικῶν Συμβούλων Β΄ καὶ Γ΄ τάξεως καὶ τῶν βοηθῶν Δικαστικῶν Συμβούλων Α΄ τάξεως.

Κατὰ τὴν συζήτηση τοῦ Στρατολογικοῦ Νομοσχεδίου τὸ ὁποῖον ἀπέσυρε τελικῶς ὁ κ. Ὑπουργὸς Ἐθνικῆς Ἀμύνης, λόγω ὑποβολῆς πλήθους τροπολογιῶν, ὁ κ. Ἀβέρωφ ἐπὶ προτάσεως βουλευτῶν διὰ τὴν παροχὴν ἀδειῶν εἰς ἀγροτοπαίδας κατὰ τὴν περίοδον τῆς συγκομιδῆς εἶπε:

«Αὐτὴν τὴν στιγμὴν κατὰ τὴν ὁποίαν ἡ Ἑλλὰς εἶναι ἑτοιμοπόλεμος, ἐπὶ θάσεως ὡρῶν, δὲν θὰ δώσωμεν καμμίαν, τοιαύτην ἄδειαν. Ὅταν δὲν θὰ ἔχωμεν τέτοιες ἀνάγκες τότε, τὰς δίδομεν διότι τὰς προβλέπει ἡ ὑπάρχουσα νομοθεσία.

ΦΩΤΙΑ ΕΙΣ ΕΡΓΟΣΤΑΣΙΟΝ

ΑΘΗΝΑΙ — Φωτιὰ προκάλεσε ζημιὲς 100.000 δρχ. στὸ Ξυλουργικὸ Ἐργοστάσιο τῶν ἀδελφῶν Σταματάκου, στὸ 25ο χλμ. τῆς ὁδοῦ Ἀθηνῶν - Κορίνθου.

Η 150ΕΤΗΡΙΣ ΤΟΥ ΒΑΛΑΩΡΙΤΟΥ

ΑΘΗΝΑΙ — Διὰ τὴν 150 ἐτηρίδα ἀπὸ τῆς γεννήσεως τοῦ ποιητοῦ Ἀριστοτέλους Βαλαωρίτου θὰ χρησιμοποιηθῇ εἰδικὴ ἀναμνηστικὴ σφραγίς, κατὰ τὴν 9)8)75 ὑπὸ τοῦ Κεντρικοῦ Φιλοτελικοῦ Γραφείου (Αἰόλου 100 Α΄ ὄροφος, Ἀθῆναι).

Οἱ ἐνδιαφερόμενοι δύνανται νὰ καταθέσουν τὰ πρὸς σφράγιση ἀντικείμενά των καὶ πρὸ τῆς ὡς ἄνω ἡμερομηνίας «ἢ νὰ τὰ ἀποστείλουν διὰ τοῦ Ταχυδρομείου.

ΛΗΣΤΕΙΑ ΔΙΑ 200 ΔΡΑΧΜΑΣ

ΑΘΗΝΑΙ — Οἱ Σ. Γ. Μαλάμας 35 ἐτῶν σεσημασμένος κακοποιὸς καὶ Χ. Α. Παναγιωτόπουλος 25 ἐτῶν, ναυτικὸς μὲ τὴν ἀπειλὴν μαχαιριοῦ ἐπῆραν ἀπὸ τὸν διευθυντὴ τοῦ Κέντρου «Τίκ - Κὰν» στὴν Ἐλευσῖνα 200 δρχ. Οἱ δύο δράστες συνελήφθησαν. Ὁ Μαλάμος εἶχε καταδικασθῇ σὲ κάθειρξι ἀλλὰ δραπέτευσε ἀπὸ τὶς φυλακὲς γιὰ λόγους ὑγείας.

Η ΚΑΤΑΠΟΛΕΜΗΣΙΣ ΤΟΥ ΔΑΚΟΥ

ΑΘΗΝΑΙ — Ἐντατικὸ πρόγραμμα καταπολεμήσεως τοῦ δάκου τῆς ἐλαίας ὕψους 250 ἐκ. δρχ. ἐφαρμόζεται κατὰ τὴν τρέχουσα ἐλαιοκομικὴ περίοδον μερίμνη τῶν ταμείων προστασίας ἐλαιοπαραγωγῆς.

Μὲ τὸ πρόγραμμα αὐτὸ θὰ προστατευθοῦν κατὰ τοῦ δάκου 75 ἐκ. ἐλαιόδενδρα.

ΠΟΛΛΑΙ ΚΛΟΠΑΙ ΧΘΕΣ ΕΙΣ ΑΘΗΝΑΣ

ΑΘΗΝΑΙ — Ἄγνωστος ἀφήρεσε τὰ κοσμήματα τῆς Ἀγγλίδος Ἀνιὲς Μοκένζ ἀξίας 60.000 δρχ. Ἔγινε στὸ Ξενοδοχεῖο «Ξενία» τοῦ Λαγονησίου.

*** Ἄγνωστος μπῆκε στὸ Ραφεῖο τοῦ Χρ. Καλογερᾶ, στὴν ὁδὸ Φιλελλήνων 3 καὶ ἀφήρεσε 30.000 δρχ.

*** Ἄγνωστος ἀπὸ τὸ σπίτι τῆς Καλλιόπης Σταύρου, στὴν ὁδὸ Μελαμπρίας 50, στὴν Δάφνη, ἀφήρεσε 40.000 δρχ., 10 χρυσὲς λίρες καὶ ἕνα χρυσὸ ρολόϊ.

Η ΜΑΘΗΤΙΚΗ ΕΣΤΙΑ ΚΕΦΑΛΛΗΝΙΑΣ

ΑΘΗΝΑΙ — Ὁ Γενικὸς διευθυντὴς τοῦ Ἐθνικοῦ Ἱδρύματος «Ὁ βασιλεὺς Παῦλος» κ. Τσάκωνας ἐπεσκέφθη τὴν μαθητικὴ Ἑστία Ἀργοστολίου καὶ συνεζήτησε μὲ τοὺς ἁρμοδίους τὶς δυνατότητες ἀναπτύξεως τῶν δραστηριοτήτων τῆς μαθητικῆς Ἑστίας Κεφαλληνίας.

Ἐπίσης ἐπεσκέφθη τὴν μαθητικὴ Ἑστία Ἀνωγείων Κρήτης ὅπου συνεζήτησε καὶ ἐπέλυσε διάφορα προβλήματα τῆς Ἑστίας.

ΑΥΤΟΚΙΝΗΤΑ

ΦΟΡΤΗΓΑ-ΕΠΙΒΑΤΗΓΑ ΓΕΡΜΑΝΙΑΣ

ΠΕΤΡΕΛΑΙΟΝ ΑΝΕΥ ΤΖΙΡΟΥ

Ι.Χ ΕΙΣ ΟΛΟΥΣ ΤΟΥΣ ΤΥΠΟΥΣ ΠΛΗΡΟΦΟΡΙΑΙ ΕΛΛΗΝΟΣ ΣΤΡΑΤΙΩΤΟΥ ΚΑΙ ΑΓΙΑΣ ΣΟΦΙΑΣ ΤΗΛ. 422—136

ΑΝΤΑΛΛΑΓΑΙ - ΕΥΚΟΛΙΑΙ ΠΛΗΡΩΜΗΣ

ΕΙΣ ΔΙΕΘΝΕΣ ΣΥΝΕΔΡΙΟΝ

Η ΑΣΠΙΡΙΝΗ ΚΑΙ Η ΚΑΡΔΙΟΠΑΘΕΙΑ

ΠΟΙΑ Η ΩΦΕΛΕΙΑ ΤΗΣ

ΠΑΡΙΣΙΟΙ. «Φαίνεται ὅτι ἡ ἀσπιρίνη εἶναι ὁ σημαντικώτερος παθογενὴς παράγων εἰς τὴν δημιουργίαν τῆς θρομβώσεως, ὁ πόλεμος ἢ καλλίτερα θεραπεία καὶ τὸ καλλίτερον προληπτικὸν μέσον. Ἐὰν ὁ πόλεμος ἦτο ἀποδεκτὸν μέσον δὲν θὰ ὑπῆρχεν ἀνάγκη νὰ εὑρισκώμεθα τώρα ἐδῶ. Δεδομένου ὅμως, ὅτι δὲν εἶναι, ἀναζητοῦμεν τὰ μέσα νὰ μιμηθῶμεν τὸν πόλεμον, χωρὶς ὅμως νὰ μετακινηθῶμεν ὅπλα».

Ἡ περίεργος αὐτὴ ἄποψις διετυπώθη ὑπὸ τοῦ Νορβηγοῦ σιματολόγου δρος Χέλγκε Στὸρμορκεν, εἰς τὸ Ε΄ Διεθνὲς Συνέδριον Καρδιολογίας τὸ ὁποῖον συνῆλθε πρό δύο ἑβδομάδων εἰς τὸ Παρίσι.

Κατὰ τὴν διάρκειαν συζητήσεως μέ θέμα τὰς παρούσας καὶ μελλούσας ἀπόψεις τῆς θεραπείας καὶ τῆς προλήψεως τῆς θρομβώσεως, ὁ Σκανδιναβὸς αἱματολόγος ἀνεφέρθη εἰς τοὺς ἐπιδημιολογικοὺς παράγοντας τῆς παθήσεως ταύτης ἡ ὁποία φονεύει πλέον τοῦ ἑνὸς ἕκτου τῶν κατοίκων τῶν Δυτικῶν χωρῶν, δηλαδὴ ἐκείνων ποὺ φονεύουν, συνολικῶς, ὁ καρκίνος, φυματίωσις καὶ τὰ τροχαῖα δυστυχήματα.

Ἡ ἐπάνοδος μετὰ τὸν Β΄ Παγκόσμιον Πόλεμον, εἰς τὴν Νορβηγίαν, τῆς ἀφθονίας τῶν τροφίμων (σακχάρεως καὶ λιπῶν) καὶ τοῦ καπνοῦ, εἰδῶν τὰ ὁποῖα ἔλειπαν κατὰ τὴν διάρκειαν τοῦ πολέμου, ἡ αὐξημένα διάδοσις τοῦ αὐτοκινήτου τὸ ὁποῖον κατακατέστρεψε τὸ ποδήλατον καὶ τὴν πεζοπορίαν συνωδεύθησαν ὑπὸ μιᾶς αὐξήσεως τοῦ ἀριθμοῦ τῶν πασχόντων ἐκ καρδιαγγειακῶν νοσημάτων, γεγονὸς τὸ ὁποῖον ἀποδεικνύει ποῖον ρόλον εἶναι δυνατὸν νὰ παίξῃ ὁ τρόπος ζωῆς εἰς τὴν γένεσιν τῶν καρδιοπαθειῶν.

Η ΑΦΘΟΝΙΑ

Εἶναι ἀπαραίτητον νὰ ἀναθεωρήσωμεν τὴν φιλοσοφίαν τῆς ζωῆς τῶν κοινωνιῶν τῆς ἀφθονίας, διότι ἡ πολιτικὴ τῆς ὑγείας δὲν εἶναι δυνατὸν νὰ βασίζεται πρὸς ἐπανόρθωσιν τῶν ἁμαρτημάτων κρίσεως μας εἰς τὴν συνεχῆ προσφυγὴν εἰς τὰ φάρμακα.

Αἱ πολυάριθμοι μελέται ἐπὶ τῆς γενέσεως τῆς ἀρτηριοσκληρώσεως καὶ τῆς θρομβώσεως ὡς καὶ τοῦ ἐσωτερικοῦ μηχανισμοῦ τῆς πήξεως τοῦ αἵματος ἔχουν ἀποκαλύψει ὅτι:

Τὸ αἷμα, εἰς τὴν φυσικήν του κατάστασιν, περιέχει ὅλα τὰ στοιχεῖα ἑνὸς μηχανισμοῦ ὁ ὁποῖος ἐξασφαλίζει τὴν φυσιολογικήν του λειτουργίαν: ἐλευθέραν κίνησιν, ἀρρόσωρινην πῆξιν εἰς περίπτωσιν τραυματισμοῦ, ἐπαναδιάλυσιν τοῦ λύχρου (πηχθέντος αἵματος) ὅταν ὁ ρόλος του τῆς καλύψεως τοῦ τραύματος παύσῃ. Ἡ ἀπουσία ὡρισμένων στοιχείων τῆς πήξεως προκαλεῖ τὴν αἱμοφιλίαν, ὁπόια θεραπεύεται σήμερον διά τῆς χορηγήσεως τοῦ καταλλήλου πλάσματος αἱματος. Ἡ ἐλάττωσις τῶν τοιχωμάτων τῶν ἀγγείων, ἐκ διαφόρων αἰτίων, ὡς εἶναι ὁ καπνός, αἱ στενοχωρίαι, ἡ χοληστερόλη κτλ. ὡς καὶ ὡρισμένα ἀνωμαλίαι εἰς τὴν σύνθεσιν τοῦ αἵματος εἶναι δυνατὸν νὰ ἐπιφέρουν, τὸν σχηματισμὸν θρόμβων ἢ ἐσωτερικῶν λύχρων τὰ ὁποῖα ὅταν δὲν διαλυθοῦν, εἶναι δυνατὸν νὰ προκαλέσουν ἐμβολὰς (ἰδίως πνευμονικάς) εἰς δέ τὸ ἀρτηριακὸν σύστημα ἔμφραγμα τοῦ μυοκαρδίου.

Βιοχημικαὶ μελέται ἔχουν διαπιστώσει τὸν ἀντιπηκτικὸν ρόλον τῆς βιταμίνης Κάππα. Ὁμοίως ἡ μελέτη τοῦ βιοχημικοῦ μηχανισμοῦ ἐνεργείας τῆς ἀσπιρίνης ἐπέτρεψε νὰ διαπιστωθῇ, τόσον διατί τὸ φάρμακον τοῦτο προκαλεῖ ἐνίοτε αἱμορραγίας τοῦ πεπτικοῦ συστήματος, ὅσον καὶ διατί ὁ ποτελεῖ πέραν πάσης ἀμφιβολίας, μίαν καλήν προληπτικὴν θεραπείαν τῆς θρομβώσεως καὶ τῶν ὑποτροπῶν της: Προσλαμβάνει τὴν σύνθεσιν τῆς προσταγλαδίνης, ἡ ὁποία θέτει εἰς ἐνέργειαν μέσω ὡρῶν πλακιδίων τοῦ αἵματος. Ἕνα παράγωγα δημιουργίας τῆς πήξεως.

Αἱ πρῶται δοκιμαὶ χορηγήσεως ἡμερησίως 1,50 γραμμαρίων ἀσπιρίνης εἰς ἄτομα ἔχοντα προδιάθεσιν εἰς τὸ ἔμφραγμα ἢ εἰς καρδιοπαθεῖς οἱ ὁποῖοι ἔχουν ἤδη ὑποστῆ ἔμφραγμα, δεκινύουν ὅτι τὰ ὑπαλλόμενον εἰς τὴν μόνην σὺ τὴν θεραπείαν ἄτομα διατρέχουν τέσσαρας φοράς ὀλιγώτερον κίνδυνον ἐμφράγματος ἢ ὑποτροπῆς.

5ΕΤΗΣ ΕΚΑΨΕ ΜΕ ΣΠΙΡΤΑ ΤΟ ΣΠΙΤΙ ΤΟΥ

ΘΕΣΣΑΛΟΝΙΚΗ — Στὸ χωριὸ Παπαγιάννη Φλωρίνης κάηκε προχθὲς τὸ σπίτι καὶ δύο συνεχόμενες χορταποθῆκες τοῦ Στ. Σολάκη. Τὴν πυρκαϊὰ προεκάλεσε ὁ 5χρονος γιὸς τοῦ Σολάκη καθὼς ἔπαιζε μὲ σπίρτα. Μέσα στὴν χορταποθήκη κάηκαν μιὰ ἀγελάδα καὶ τρία μοσχάρια. Συνολικὰ οἱ ζημιὲς ἀπὸ τὴν πυρκαϊὰ ἀνέρχονται στὸ ποσὸν τῶν 400.000 δραχμῶν.

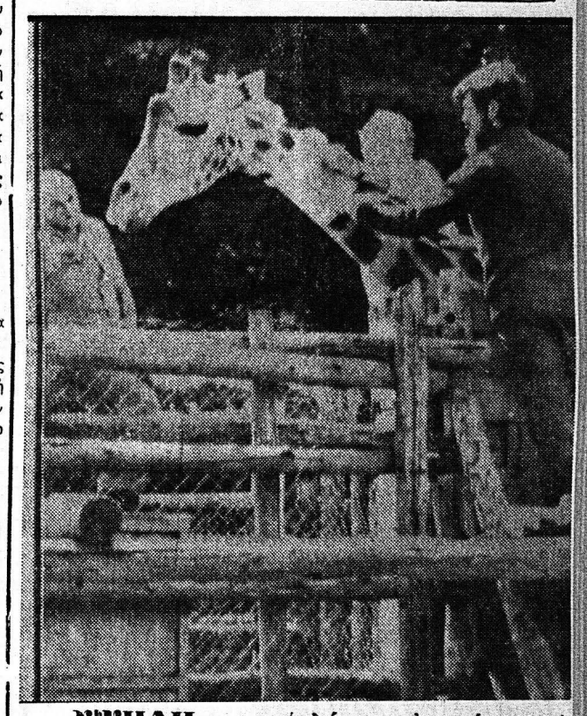

ΡΥΘΜΙΣΗ... ΕΠΙΔΕΞΙΟΤΗΤΑΣ!

Προβληματική, λόγω ὕδους, ἦτο ἡ ἐπίδεσις τοῦ τραύματος (ἀγωτέρω), τὸ ὁποῖον ὑπέστη ἡ καμηλοπάρδαλις τοῦ Πάρκου Σαφάρι τοῦ Λονγκλιτ εἰς τὴν Ἀγγλικήν ἐπαρχίαν Οὐίλτσαϊρ, ὅταν ὁ λαιμός της ἐνεπλάκη εἰς τοὺς κλάδους ἑνὸς δένδρου. Ἐχρειάσθησαν τρεῖς ἄνδρες καὶ εἰδικὸν κρέωμα διά νὰ φιάσουν οὗτοι εἰς τὸν λαιμὸν τοῦ ζώου, ὡς καὶ ἓν κιβώτιον μὲ μπανάνες, τοποθετηθὲν πρὸ αὐτοῦ, διά νὰ τὸ δελεάσῃ, καὶ νὰ τὸ ὑποχρεώσῃ νὰ κύψῃ ὀλέγον..

ΑΠΟΛΥΤΗ ΕΧΕΜΥΘΕΙΑ

12 χρόνια πείρα

ΠΛΗΡΗΣ ΔΙΚΤΥΩΣΙΣ

5 δικά μας γραφεῖα στὸν ἑλλαδικὸ χῶρο

ΑΜΕΣΗ ΕΞΥΠΗΡΕΤΗΣΙ

4 ἰδιόκτητα αὐτοκίνητα

ΣΩΣΤΗ ΔΟΥΛΕΙΑ

ἀπεριόριστες δυνατότητες συνδέσεως ἀποδεικτικῶν διοικητικοῦ

ΣΙΓΟΥΡΟ ΑΠΟΤΕΛΕΣΜΑ

ΟΜΙΛΟΣ ΕΡΕΥΝΩΝ

ΧΑΛΚΙΑΔΑΚΗ

ΕΔΡΑ ΑΘΗΝΑ
ΟΥΡΑΝΟΥΣΤΗΣ 14
ΠΥΡΓΟΣ ΑΘΗΝΩΝ τηλ. 63 46 30
τηλ 77 83 514
ΘΕΣΣΑΛΟΝΙΚΗ
ΑΡΙΣΤΟΤΕΛΟΥΣ 14
τηλ 26 16 32
ΠΑΤΡΑ
ΚΟΡΙΝΘΟΥ 138
τηλ 27 06 34
ΚΕΡΚΥΡΑ
(ΒΕΝΙΖΕΛΟΥ 2 (5 παρ)
τηλ 33 202
ΑΥΤΟΚΙΝΗΤΟ
ραδιοτηλ 16 789
(μέσω ΟΤΕ)

INTERNATIONAL DETECTIVES UNION

ΜΕΛΗ ΠΣΙΑ αρ μητρ. [illegible]

ΕΚΠΑΙΔΕΥΤΙΚΟΣ ΠΛΟΥΣ ΔΟΚΙΜΩΝ

ΑΘΗΝΑΙ — Τὰ ἀντιτορπιλικὰ Ἱέραξ καὶ Ἀετός μὲ τὰ ὁποῖα οἱ ναυτικοὶ δόκιμοι πραγματοποιοῦν τὸ ἐτήσιον ἐκπαιδευτικὸν των πλοῦν εἰς τὸ ἐξωτερικὸν κατέπλευσαν χθὲς εἰς τὸν λιμένα τοῦ Κυλλου διά τετραημερον παραμονήν. Οἱ δόκιμοι ἐπισκέπτονται τὰς ἐγκαταστάσεις καὶ τὰ ἀξιοθέατα.

BOSCH Δισκοπρίονα

Σέγες

Ψαλλίδια Ζουμπάδες

Πιστολέττα

Δράπανα

ΤΟ ΑΠΟΣΤΑΓΜΑ ΤΗΣ ΤΕΧΝΙΚΗΣ ΤΕΛΕΙΟΤΗΤΟΣ

ΕΥΘΥΜΙΟΣ ΔΗΜΑΚΟΠΟΥΛΟΣ

ΤΕΧΝΙΚΑΙ ΑΝΤΙΠΡΟΣΩΠΕΙΑΙ – ΕΜΠΟΡΙΟΝ ΜΗΧΑΝΗΜΑΤΩΝ

ΟΔΟΣ ΜΑΙΖΩΝΟΣ 89 ΤΗΛΕΦΩΝΑ: 274-672 & 270-735

ΠΑΤΡΑΙ

BOSCH ΤΟ ΑΠΟΣΤΑΓΜΑ ΤΗΣ ΤΕΧΝΙΚΗΣ ΤΕΛΕΙΟΤΗΤΟΣ

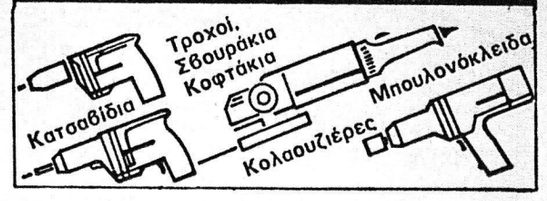

Ὑποδήματα μόδας

ΟΣΚΑΡ

ΑΠΟΣΤΟΛΙΔΗΣ Ο.Ε.

ΜΑΙΖΩΝΟΣ 115 ΤΗΛ. 275 — 480