ΠΕΜΠΤΗ
7
ΑΥΓΟΥΣΤΟΥ 1975
Δομετίου, Ἀστερίου μαρτ.

ΕΤΟΣ 6ο ΑΡ ΦΥΛΛΟΥ 1801
ΤΙΜΗ ΦΥΛΛΟΥ ΔΡΑΧ 5
ΓΡΑΦΕΙΑ — ΤΥΠΟΓΡΑΦΕΙΑ
ΦΙΛΟΠΟΙΜΕΝΟΣ 27
ΤΗΛ. 277 384 275 352

ΗΜΕΡΗΣΙΟΣ ΚΗΡΥΞ ΠΑΤΡΩΝ

Ἐπίκαιρα

ΜΟΙΡΑΙΟΝ ΣΦΑΛΜΑ

Διερωτῶνται τινες διατί ἔγιναν ὅσα ἔγιναν τήν 21ην Ἀπριλίου τοῦ 1967. Ἀλλά, ἡ ἀπάντησις νομίζομεν ἐξ ὁ θη προχθές διά τῆς καταθέσε ως ἡ μᾶλλον τῆς ἀποκαλύ ψεως τοῦ ἀρχηγοῦ τῆς ΕΚΝΔ κ. Γ. Μαύρου ὅτι ὑπῆρχε συμ φωνία μεταξύ ΕΡΕ καί Ἑνώ σεως Κέντρου διά τόν σχη ματισμόν συμμαχικῆς κυ βερνήσεως εἰς ἣν περίπτωσιν οὐδέν ἐκ τῶν δύο μεγάλων κομμάτων συνεκέντρωνε τήν ἀπόλυτον πλειοψηφίαν. Δι δει δέ ἐξήγησιν ἡ ἀποκάλυ ψις αὐτή εἰς τήν ἐκδήλωσιν ἐ κείνην τῶν ἐνόπλων δυνάμεων (ἤ ἔστω καί μιᾶς δρακός ἀ ξιωματικῶν), διότι ἤδη ἀπο δεικνύεται ὅτι ἡ τήρησις μυ στικῆς μιᾶς τόσον σημαντι κῆς συμφωνίας ὑπῆρξε ἐγκλη ματικόν σφάλμα. "Αν ὁ λαός ἐγνώριζεν ὅτι μετά τάς ἐκλο γάς, ἄν δέν θά ἐσχημάτιζεν κυβέρνησιν εἴτε ἡ ΕΡΕ εἴτε ἡ Ε.Κ. θά τήν ἐσχημάτιζον ὁ ποιοδήποτε τά δύο κόμματα μαζύ, βεβαίως δέν θά ὑπῆρ χε κλίμα ἀνησυχίας. Καί φυ σικά δέν θά ὑπῆρχε οὔτε καί δικαιολογία διά τήν οἱανδή ποτε ἐπέμβασιν. Δι' ὅ καί ἕνα ἐπί πλέον συμπέρασμα εἶναι ὅτι διά τῆς ἀποκαλύ ψεως, ἔστω καί ἄν δέν ἐπε διώκετο ἡ ἐπισήμανσις τοῦ σφάλματος ὅμως ἡ ἐπισήμαν σις αὐτή ἐγένετο. Καί τό μό νον καλόν εἶναι ἴσως ὅτι ἐκ τοῦ σφάλματος ἐκείνου ἴσως διδαχθῆ ὁ πολιτικός κόσμος ὁλόκληρος.

ΑΙ ΘΡΙΑΜΒΟΛΟΓΙΑΙ

Θεωροῦμεν σκόπιμον νά ἐπιστήσωμεν τήν προσοχήν τῶν ἀναγνωστῶν ἐπί τοῦ ὅ τι ναί μέν εἶναι φανερόν ὅτι βαίνομεν πρός μίαν λύσιν τοῦ Κυπριακοῦ, ἀλλά αὐτό δέν σημαίνει καθόλου ὅτι ἡ λύσις θά εἶναι ἐκείνη τήν ὁποίαν ἐπιδιώκει ἡ Ἑλλάς. Δέν ὑπάρ χει ἀμφιβολία ὅτι οἱ λεγόμε νοι σύμμαχοί μας ἐπιδιώ κουν σαφῶς ὅπως τό μέν μή ἀτσδυναμωθῆ ἡ ἰσχύς τοῦ ΝΑΤΟ εἰς τήν Νοτιοανατολι κήν Πτέρυγαν τῆς Ἀτλαντι κῆς Συμμαχίας τό δέ ὅπως διατηρηθοῦν αἱ ἀμερικανι καί βάσεις εἰς τήν Κύπρον. Ἐπιδιώκονται δηλαδή τά πάντα, πλήν μόνον νά ἱκανο ποιηθοῦν τά αἰτήματα τῶν Ἑλ λήνων ἤ καί τῶν Τούρκων ἴ σως. Ὁπωσδήποτε ὅμως ἐ πειδή ὅλα τά περί μετακι νήσεως πληθυσμῶν καί δι ζωνικῶν λύσεων ὄζουν τουρ κοπρεπεῖς ἐξελίξεις καλόν θά εἶναι νά λεχθῆ ἡ πικρά ἀλήθεια. Ἵνα μή πίπτουν τι νες ἀπό τά σύννεφα ὅταν ἡ ἀλήθεια δέν εἶναι δυνατόν νά ἀποκρυβῆ περισσότερον. Φυ σικά δέ ἀπό τοῦδε θά πρέ πει νά τεθῆ τέρμα εἰς τάς ὅλην ἀντικρύσματος, θριαμ βολογίας.

ΜΕΤΑ 48ΩΡΟΝ

Εἰς τήν διάσκεψιν τοῦ Ἑλ σινκι συνεφωνήθη μεταξύ ἄλ λων ἡ βελτίωσις τῶν συνθη κῶν ἐργασίας τῶν μονίμων καί ἀνταποκριτῶν. Μόλις 48 ὥρας ἀργότερον μετεδί δετο «ἐλευθέρως» ἡ πληροφο ρία ὅτι ἡ Σοβιετική Ἕνωσις ἀρνήθη νά χορηγήση θεωρή σεις εἰσόδου καί ἐξόδου πολ λαπλῆς χρήσεως εἰς ξένους ἀνταποκριτάς». Οἱ Ρῶσσοι βλαδή ἀρνήθησαν νά ἐφαρμὸ σουν ἐκεῖνο διά τό ὁποῖον πρὸ ὀλίγων ὡρῶν εἶχαν συμφωνή σει. Τό πρᾶγμα δέν εἶναι βε τοῦτοις περίεργον. Ἀπό τήν πλήρη ἄρνησιν δέν εἶναι εὔκολος ἡ μετάβασις εἰς τήν πλήρη ἐλευθερίαν. Ὑπομονή χρειάζεται. Ἡ ἐλευθερία δέν εἶναι δυνατόν νά καταπνίγε ται ἐπ' ἀπείρον. Οἱ ἴδιοι οἱ Ρῶσσοι θά ἀντιληφθοῦν ὅ τι ἡ καταπίεσις δέν χρειάζε ται.

ΑΡΓΟΤΕΡΟΝ

Σχεδόν ὅλοι οἱ μάρτυρες κατέθεσαν εἰς τήν διεξαγομέ νην ἐνώπιον τοῦ Πενταμε λοῦς Ἐφετείου Ἀθηνῶν δίκην τῶν πρωταιτίων τῆς 27ης Ἀ πριλίου 1967 ὅτι «ἡ πλειονο ψηφία τῶν ἀξιωματικῶν ἀντε στράτευσε εἰς τό κίνημα τῆς 21 ης Ἀπριλίου καί ὅτι τοῦτο ἦτο ἔργον ὀλίγων». Ἀλλά φυ σικά πρόκειται περί κακῆς το ποθετήσεως τοῦ πράγματος. Πρῶτον διότι δέν εἶναι κολα κευτικόν διά τήν μεγίστην πλειοψηφίαν τῶν Ἑλλήνων ἀ ξιωματικῶν νά λέγεται ὅτι ἦσαν καθυπετάγησαν εἰς τήν ἀπλησίην μιᾶς δρακός ἀξίωμα τικῶν καί δή οὐχί ἀνωτάτων. Δεύτερον δέ δέν εἶναι ἀληθές ὅτι ὑπῆρξε τάς πρώτας ἐκεῖ ας ἡμέρας ἀντίστασις ἤ ἀν τίδρασις. Τό ὀρθόν καί ἀλη θές εἶναι ἐν ὀλίγοις ὅτι ὀχι μόνον ἡ συντριπτική πλειοψη φία τῶν Ἑλλήνων ἀξιωματι κῶν, ἀλλά καί ἡ συντριπτική πλειοψηφία τοῦ Ἑλληνικοῦ στρατοῦ τελούντες ὑπό τήν ἐπή ρειαν τῶν πληροφοριῶν ὅτι ὑπῆρχε κίνδυνος καταλήψεως τῆς ἀρχῆς ὑπό τῶν κομμουνι στῶν (τῶν ἐκτός νόμου τότε ἀπισκομένων) καί μέ θλίψιν παρακολουθοῦντες τά σφάλ ματα τοῦ πολιτικοῦ κόσμου ἐγκαλίσθησαν τήν ἐπανά στασιν ἀσχέτως τοῦ ἂν πράγ ματι ἦτο ἐπανάστασις ἤ πρα ξικόπημα ἤ δάκτυλος τοῦ ΝΑ Τ Ο καί τῆς ΣΙΑ. Ἡ ἀπογο ήτευσις, ἡ πικρία καί ἡ κά θαρσις ἀντίστασις πρός τό δι κτατορικόν καθεστώς ἦλθον ἀργότερον, ὅταν ὅλοι ἤρχισαν νά διαπιστώνουν ὅτι εἰς τό ὄνομα τό ὁποῖον ἐδημιούργη σαν οἱ δικτάτορες ηὐδοκί μησαν ἡ ἰδιοτέλεια, ἡ φιλαρ χία καί οἱ βασανισμοί.

Η ΑΝΤΙΣΤΑΣΙΣ

Ἀπό τά πρακτικά τῆς δί κης τοῦ Κορυδαλλοῦ:

«Ἡ χοῦντα δέν ἀνετράπη. Παρέδωσε τήν σκυτάλη κάτω ἀπό ἐντολές καί κάτω ἀπό τήν σκιά τῆς μεγάλης ἐθνικῆς προδοσίας τῆς Κύ ρου.

Ἡ φράσις ἀνήκει εἰς τόν κ. Ἀνδρέαν Παπανδρέου. ἀλλά θέλομεν νά πιστεύωμεν ὅτι δέν πρέπει νά ἑρμηνευθῆ κα τ' ἐμέ ρημμα ὅτι τοῦτο θά ἐσήμαινεν ὅτι ἡ ἀντίστασις τήν ὁποίαν ἐπικαλοῦνται ἄλ λοι ἀληθῶς καί ἄλλοι ἀναλη θῶς δέν ὑπῆρξε ποτέ. Ἐν τοῖ τοις ὅμως ἡ ἀλήθεια εἶναι ἡ ἑξῆς:

Ἀντίστασις ὑπῆρξε ἀπό τόν λαόν ὑπό τήν ἔννοιαν τοῦ ψόγου καί τοῦ χλευασμοῦ ἔ στω καί διά μειδιαμάτων. Ἐκεῖνο τό ὁποῖον ΔΕΝ ὑπῆρ ξε ποτέ ἦτο ἡ καθοδήγησις τοῦ λαοῦ ἀπό ἕνα ἡνωμένον πολιτικόν κόσμον περί τοῦ τί ἐπεβάλλετο νά γίνῃ καί πῶς νά συμπεριφερθῆ ὁ λαός.

ΤΟΥΡΙΣΤΙΚΑ

Εἰς ἄλλας στήλας δημο σιεύεται ἐπιστολή κατοίκων τῆς κοινότητος Ἁγίου Βασι λείου, ἡ ὁποία καί ὡς προέ κτασις τῶν Πατρῶν δύναται νά θεωρηθῆ διά τῆς ὁποίας διά μίαν ἀκόμη φοράν γίνε ται ἡ καταγγελία ὅτι ἡ ἐκεῖ θαυμασία ἀκτή μία ἀπό τάς ὡραιοτέρας τῆς Ἑλλάδος, κατασ τρέφεται διότι λιμε νίζονται ἐκεῖ ὅταν εὑρίσκων ται ἐκτός ὑπηρεσίας 10—15 φέρρυ —μπώτ ἐκ τῶν κινου μένων μεταξύ Ρίου —Ἀντιρ ρίου. Τί συνεπάγεται αὐτός ὁ ἐλλιμενισμός δέν χρειάζεται νά τό σημειώσωμεν. Ὁπωσδή ποτε ὅμως τήν προσοχή Δευ τέραν ὅταν ὑπό τήν προεδρί αν τοῦ Νομάρχου κ. Παπα βλασοπούλου θά συγκροτη θῆ σύσκεψις διά τήν τουριστι κήν ἀνάπτυξιν τοῦ Νομοῦ Ἀ χαΐας θέλομεν νά ἐλπίζωμεν ὅτι εἴτε ὁ Πρόεδρος τῆς Κοι νότητος, εἴτε ἄλλος τις, θά σπεύσουν νά καταγγείλουν τό διαπραττόμενον ἔγκλημα. Ἄν μή τί ἄλλο δέ τουλάχι στον ὅμως ἵνα ΠΕΡΙΣΩΘΗ καί ΠΡΟΣΤΑΤΕΥΘΗ ὅ,τι κα λόν ὑπάρχει. Καί ἄς λείπουν αἱ.. ἀναπτύξεις.

Η ΑΠΕΡΓΙΑ

Ἔγραφε χθές ἀθηναϊκή ἐ φημερίς:

«Δέν μπορεῖ βέβαια νά ἀρ νηθῆ κανείς στούς ὁδηγούς ἀπορριμμάτων τοῦ Δήμου Ἀθηναίων, τό δικαίωμα τῆς ἀπεργίας πού ἔχουν ὅ λοι οἱ ἄλλοι ἐργαζόμενοι. Φοβοῦμεθα ὅμως ὅτι ἡ ἐπο χή πού διάλεξαν νά τό ἀ σκήσουν δέν εἶναι ἡ καταλ ληλότερη. Μέ τήν αὐγου στιάτικη ζέστη, ἡ συσσώ ρευσι σκουπιδιῶν στά σπί τια καί στούς δρόμους μπο ρεῖ νά ἀποβῆ σοβαρός κίν δυνος γιά τήν ὑγεία τῶν κατοίκων τῆς πρωτευού σης.

Δοθέντος ὅτι ἡ ἀπεργία εἶναι διαρκείας εὐκόλως δύναται τις νά ἀντιληφθῆ ὁποῖαν εὐ ωδίαν θά ἀναδίδη ἡ πρωτεύου σα μετ' οὐ πολύ. Ὅμως καί ἡ ἀθηναϊκή ἐφημερίς, ἄς μᾶς ἐπιτραπῆ ἡ ἔκφρασις ἐμφα νίζεται ἀφελῆς ὅταν γράφη ὅ τι οἱ ὁδηγοί εἰς Ἀθήνας ἐδιά λεξαν ἀκατάλληλη περίοδον διά νά κηρύξουν τήν ἀπεργί αν των. Διότι πότε ἔπρεπε νά τήν κηρύξουν; Ὅταν θά ἐ κηρύσσετο μέν, ἀλλά οὐδείς θά τήν ἀντελαμβάνετο;

ΝΕΟΣ ΔΙΕΥΘΥΝΤΗΣ

ΑΘΗΝΑΙ — Μέ ἀπόφασιν τοῦ ὑπουργοῦ Μεταφορῶν καί Ἐπικοινωνιῶν κ. Γ. Βογιατζῆ ἀνετέθησαν ἀπό χθές καθήκον τα Γενικοῦ Διευθυντοῦ τῆς Γενικῆς Διευθύνσεως Μεταφο ρῶν στόν Διευθυντήν Α΄ τοῦ ὑπουργείου κ. Νικ. Μενιδιάτη Μηχανολόγον — Ἠλεκτρολό γον.

ΕΙΣ ΤΟ ΑΠΟΚΟΡΥΦΩΜΑ Η ΔΙΚΗ ΤΟΥ ΚΟΡΥΔΑΛΛΟΥ

ΒΑΡΕΙΑΙ ΑΙ ΚΑΤΗΓΟΡΙΑΙ ΚΑΤΑ ΤΩΝ ΠΡΩΤΑΙΤΙΩΝ

ΜΠΙΤΣΙΟΣ: Ο ΒΑΣΙΛΕΥΣ ΔΕΝ ΕΒΑΛΕ ΥΠΟΓΡΑΦΗΝ

ΑΘΗΝΑΙ 6 — Ἐνδιαφε ρουσα ἦταν ἡ χθεσινή πρωϊ νή συνεδρίασις εἰς τό Πενταμελές Ἐφετεῖον Ἀθηνῶν, ὅπου δικάζονται οἱ πρωταίτιοι τοῦ Πραξικοπήματος τῆς 21ης Ἀ πριλίου. Κατά τήν διάρκειαν τῆς χθεσινῆς ἐξετάσεως μαρ τύρων κατηγορίας, ἀνεφέρθη σαν ἀπό τούς μάρτυρας πολ λά στοιχεῖα γύρω ἀπό τήν προπαρασκευήν τοῦ κινήμα τος καί ἰδιαιτέρως τῶν «κινή σεων τοῦ Γ. Παπαδοπούλου, τόν ὁποῖον θεωροῦν οἱ πάντες «ψυχή» τῆς συνωμοσίας, «ὁρ γανωτή» τῆς προπαρασκευῆς τοῦ πραξικοπήματος καί γε νικῶς τόν πρῶτον τῶν πρωται τίων».

— Τό σαμποτάζ τοῦ Ἕ βρου ἦτο μία σκευωρία τοῦ Παπαδοπούλου, ὁ ὁποῖος ἤθελε νά ἐνοχοποιήση τούς κομ μουνιστάς, κατέθεσε ὁ ἐ στρατηγός Κων. Τσολακας.

Οἱ μάρτυρες κατηγορίας πού κατέθεσαν χθές εἰς τήν δίκην τῶν πρωταιτίων τοῦ Δ. Μπίτσιος Ι. Ἀλευράς, Κ. Τσολακας καί Μιχ. Παπακων σταντίνου.

Η ΚΑΤΑΘΕΣΙΣ ΤΟΥ κ. Δ. ΜΠΙΤΣΙΟΥ

Ἐν ἀρχῇ προσῆλθε κατ' κε τέθεσε ὁ ὑπουργός Ἐξωτερι κῶν κ. Δ. Μπίτσιος, ὁ ὁποῖ ος εἶπεν ὅτι διά τό πραξικό πημα εἰδοποιήθη εἰς τό σπίτι του τήν 2αν πρωϊνήν τῆς 20 ῆς πρός τήν 21ην Ἀπριλίου ἀπό τήν Γραμματέα του, ἡ ὁποία τοῦ ἀνήγγειλε ταυτο χρονα ὅτι ὁ σύζυγός της εἶ χε συλληφθῆ ἀπό ἄνδρες τῆς ΕΣΑ. Τηλεφώνησα ἀμέσως στά ἀνάκτορα, εἶπε, καί σή κωσε τό ἀκουστικό ὁ ἴδιος ὁ Βασιλεύς, ὁ ὁποῖος, ὅταν τόν ρώτησα τί συμβαίνει, μοῦ εἶπε: «Δέν γνωρίζω. Τά ἀνάκτορα εἶναι περικυκλωμὲ να». Ἐν συνεχείᾳ ὁ Βασιλεύς μοῦ εἶπε νά τηλεφωνήση στόν Πρωθυπουργό καί νά τοῦ ζη τήσω νά κινητοποιήση ὡρισμὲ νες μονάδες. Τίς ἀπαρίθμησε ἀλλά δέν ἐνθυμοῦμαι πλέ ον ποίες. Πῆρα τόν Πρωθυ πουργό κ. Κανελλόπουλο καί μόλις τοῦ εἶπα τί ἤθελε ὁ Βασιλεύς, μοῦ ἀπήντησε: «Τί νά κάνω; Ἐδῶ εἶναι στρατι ωτικοί μέ τά περίστροφα στά χέρια καί μέ συλλαμβά νουν» Ἐκεῖνη τήν στιγμή δι κόπη ἡ γραμμή καί ἡ τηλε φωνική ἐπικοινωνία Αὐτή ἦ ταν ἡ πρώτη μου ἐντύπωση καί μοῦ προκάλεσε τό αἴσθη μα ὅτι κατελύετο τό νόμιμο Κράτος.

Εἰς ἐρώτησιν τοῦ Προέδρου ἄν ἀντελήφθη ὑπό ποίας συν θήκας ἀντιμετώπιζε τότε τήν κατάστασιν ὁ Βασιλεύς, ὁ κ. Μπίτσιος εἶπε ὅτι ὅταν πῆγε στά ἀνάκτορα γιά τήν ὁρκω μοσία τοῦ πρώτου κλιμακίου τῆς Κυβερνήσεως στό τζάκι τῶν ἀνακτόρων τοῦ Τατοΐου ἦλθε στό γραφεῖο τοῦ Βασι λέως καί ἐπάνω στά ξύλα ἦ ταν τό μεσημέρι τῆς 22ας Ἀπριλίου πεταμένο ἕνα Διά ταγμα. Τό εἶδα ἐκεῖ ὅταν ἐπε σκέφθηκα τόν Κωνσταντῖνο. Τό πῆρα γιατί ἐνόμισα ὅτι εἶχε παραπέσει ἐκεῖ καί ἐρώ τησα τί εἶναι αὐτό; Μοῦ λέ γει τότε ὁ Βασιλεύς: Εἶναι τό Διάταγμα πού μοῦ ἐζήτη σαν νά ὑπογράψω γιά τήν ὅρκωμοσία τοῦ Συντάγματος, βε βαίως, δέν μποροῦσα νά πα ραβῶ τόν ὅρκο μου καί γι' αὐτό εἶναι ἐπάνω στά ξύλα».

ΕΙΣΑΓΓΕΛΕΥΣ: Συνεπῶς, ἐδημοσιεύθη στήν ἐφημερίδα τῆς Κυβερνήσεως, χωρίς τήν ὑπογραφήν τοῦ τότε νομίμου

ΣΥΝΕΧΕΙΑ εἰς τήν ὅην σελ

Ὁ κ. Α. Παπανδρέου καταθέτων εἰς τήν Δίκην. Τά ὅσα εἶπε προεκάλεσαν αἴσθησιν.

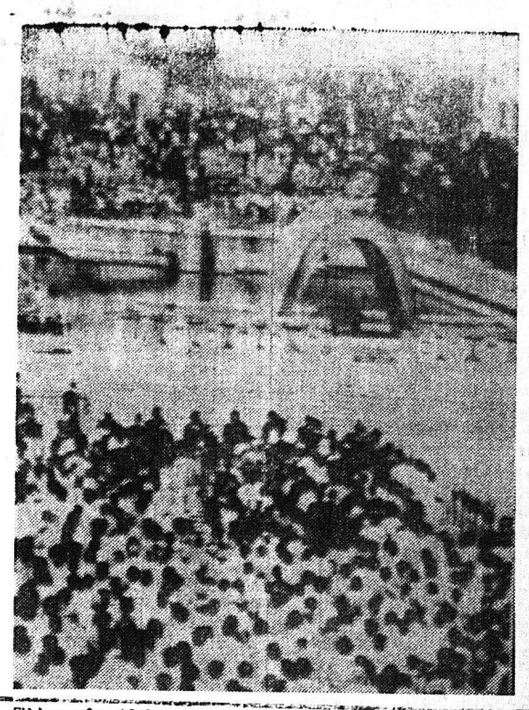

Πλέον τῶν 40.000 Ἰάπωνες καί ξένοι ἐπισκέπται παρε στησαν, χθές, εἰς τήν Χιροσίμα εἰς τήν ἐπιμνημόσυνον τε λετήν διά τά θύματα τῆς πρώτης ἀτομικῆς βόμβας ἡ ὁποία ἐχρησιμοποιήθη ποτέ ἐν πολέμῳ, ἰσοπεδώσασα τήν πόλιν, τήν 6ην Αὐγούστου τοῦ 1945. Εἰς τήν ἀνωτέ ρω φωτογραφίαν, ἡ ἐξαπόλυσις τῶν περιστερῶν — αἱ ὁποῖαι συμβολίζουν τάς ψυχάς τῶν χιλιάδων νεκρῶν — εἰς τόν χῶρον τοῦ κενοταφίου τῶν θυμάτων τοῦ πυρηνικοῦ ὁ λέθρου.

ΔΡΟΜΟΛΟΓΗΣΕΙΣ ΚΑΙ ΕΤΕΡΟΥ ΣΚΑΦΟΥΣ

ΜΕΓΑΛΗ Η ΚΙΝΗΣΙΣ ΠΡΟΣ ΤΑΣ ΙΟΝΙΟΥΣ ΝΗΣΟΥΣ

Η διεύθυνσις Τουριστικῆς Ἀστυνομίας γνωστοποιεῖ εἰς ὅσους ἐπιθυμοῦν νά μεταβοῦν εἰς τήν Ζάκυνθον, νά ἐξασφα λίσουν διαμονήν πρό τῆς ἀ ναχωρήσεώς των, διότι τό νησί παρουσιάζει μεγάλη τουριστικήν κίνησιν.

Ἔτι μεγαλυτέρα κίνησις παρατηρεῖται καί εἰς τήν Κεφαλληνίαν.

Εἶναι χαρακτηριστόν, ὅ τι ἀπό τό Ὑπουργεῖον Ἐμ πορικῆς Ναυτιλίας ἀνεκοινώ θη ὅτι ἐπειδή ὑπάρχει μεγά λη κίνησις εἰς τήν γραμμήν Πατρῶν — Σάμης — Ἰθά κης, συνιστᾶται εἰς τούς ἐν διαφερομένους νά ἐφοδιά ζονται μέ εἰσιτήρια πρίν ἀ ναχωρήσουν εἰς Πάτρας.

Η ἐξασφάλισις τῶν εἰσιτη ρίων εἶναι δυνατόν νά γίνε ται τηλεγραφικῶς, τηλεφωνι κῶς, ἤ μέ ἄλλον παρόμοιον τρόπον ἀπό τά πρακτορεῖα τῶν πλοίων τῆς γραμμῆς.

Λόγω τῆς μεγάλης κινήσε ως ἀπεφασίσθη νά δρομολογη θῆ ἐκτάκτως τό ἐπιβατικόν ὁ χηματαγωγόν Μάρθα εἰς τήν γραμμήν Κυλλήνης — Ἀργο στολίου.

ΕΙΣ ΤΗΝ ΔΙΚΗΝ ΤΩΝ 21 ΑΞΙΩΜΑΤΙΚΩΝ ΕΙΣ ΤΟ ΣΤΡΑΤΟΔΙΚΕΙΟΝ

ΑΘΩΟΣ ΜΟΝΟΝ ΕΝΑΣ. ΟΛΟΙ ΟΙ ΑΛΛΟΙ ΝΑ ΚΗΡΥΧΘΟΥΝ ΕΝΟΧΟΙ ΕΖΗΤΗΣΕΝ Ο ΕΠΙΤΡΟΠΟΣ

ΑΘΗΝΑΙ — Ἡ χθεσινή συνεδρίασις τοῦ Διαρκοῦς Στρατοδικείου Ἀθηνῶν ἤρχι σε τήν 8 30 π.μ. μέ ἀγόρα ρευσιν τοῦ Ἐπιτρόπου Ὑπο στρατήγου κ. Παπαδάτου εἰς τήν δίκην τῶν 21 ἀξιωματι κῶν, οἱ ὁποῖοι κατηγοροῦνται δι' ἕνωσιν πρός στάσιν.

Εἰς τήν ἀγόρευσιν του ὁ Ἐπίτροπος ἀφοῦ ἀνεφέρθη εἰς τά δεινά τά ὁποῖα ἐπεσ σώρευσεν ἡ δικτατορία εἰς τόν τόπον προσέθεσεν ὅτι ἡ Δη μοκρατία κατά πρῶτον καί κύριον λόγον ἀπομένει δικαι οσύνην.

Κατόπιν ἀνεφέρθη εἰς τήν στάσιν καί τήν διαγωγήν τῶν ἀξιωματικῶν καί δικάζονται καί καταλήγων ἐπρότεινε νά κηρυχθοῦν 15 ἐξ αὐτῶν ἔνο χοι χωρίς ἐλαφρυντικά καί σύμφωνα μέ τό κατηγορητή ριον.

Διά τούς κατηγορουμέ νους ἀντισυνταγματάρχην Τσουλιάν καί ταγματάρχας Παλαΐνην καί Σταθάκην καί διά τούς ὑλαρχους Κότσα ρην καί Ἀλαμπάνην ὁ Ἐπί τροπος μετέτρεψε τό κατηγο ρητήριον καί ἐδέχθη ὅτι δέν εἶχον συμμετοχήν ἀλλά δέν κατηγγειλαν ὅσα ἐγνώριζαν.

Τέλος ὁ Ἐπίτροπος ἐπρό τεινε νά ἀθωωθῆ ὁ ἀντισυν ταγματάρχης Στειακάκης.

Κατόπιν ἠγόρευσε διά τό νομικόν μέρος ὁ συνεπίτρο τος κ. Ἀθανασόπουλος καί ὁ Ἐπίτροπος κ. Παπαδᾶτος ἐ πρότεινε τάς ἑξῆς ποινάς:

Διά τόν ταξίαρχον Λαμ πούσην πρόσκαιρον κάθειρ ξιν 17 ἐτῶν καί 8ετῆ στέρησιν τῶν πολιτικῶν δικαιωμά των.

Διά τόν συνταγματάρχην Ἀντωνοπούλου πρόσκαιρον κά θειρξιν 16 ἐτῶν καί 8ετῆ στέρησιν τῶν πολιτικῶν δι καιωμάτων.

Διά τόν ἀντισυνταγματάρ χην Ρετζέπην καί τόν ταγμα τάρχην Μπόλαρην πρόσκαι ρον κάθειρξιν 15 ἐτῶν καί 8ετῆ στέρησιν τῶν πολιτικῶν των δικαιωμάτων.

Διά τόν ταξίαρχον Ἡλιό πουλον καί τούς ταγματάρ χας Γερακίνην, Παπανδρέου, καί Κοντόσην πρόσκαιρον κά θειρξιν 11 ἐτῶν καί 5ετῆ στέ ρησιν τῶν πολιτικῶν δικαιω μάτων των.

Διά τούς ἀντισυνταγματάρ χας Σουλελέ, Στοφόρον, καί Σκόνδρα, τόν ταγματάρχην Ξουθάκο καί τόν λοχαγόν Θα νόπουλον πρόσκαιρον κάθειρ ξιν 10 ἐτῶν καί 5ετῆ στέρη σιν τῶν πολιτικῶν δικαιωμά των.

Διά τόν ἀντισυνταγματάρ χην Τσουλιάν πρόσκαιρον κά θειρξιν 5 ἐτῶν καί 4ετῆ στέ ρησιν τῶν πολιτικῶν δικαιω μάτων.

Διά τόν ταγματάρχην Πα λαΐνην καί τούς λοχαγούς Σταθάκη, Ἀλαμπάνη καί Κό τσαρη, πρόσκαιρον κάθειρξιν 5 ἐτῶν καί 3ετῆ στέρηξιν πολιτικῶν δικαιωμάτων.

Τό δικαστήριον διέκοψε δι' ὀλίγα λεπτά καί ἐν συνεχείᾳ ἤρχισαν οἱ ἀγορεύσεις τῶν

ΣΥΝΕΧΕΙΑ εἰς τήν ὅην σελ

ΓΙΑ ΠΕΡΙ ΠΡΟΣΤΑΣΙΑΣ ΤΟΥ ΠΕΡΙΒΑΛΟΝΤΟΣ ΕΙΝΑΙ ΜΟΝΟΝ ΛΟΓΙΑ

ΜΙΑ ΘΑΥΜΑΣΙΑ ΤΟΥΡΙΣΤΙΚΗ ΑΚΤΗ ΚΑΤΕΣΤΡΑΦΗ ΚΑΙ ΕΓΙΝΕ ΚΑΡΝΑΓΙΟ

Μία ἀπό τάς ὡραιοτέρας ἀκτάς ἐγγύς τῶν Πατρῶν κα τεστράφη. Ἡ εὐθύνη τῶν ἀρ μοδίων εἶναι βαρεῖα. Ἡ χώρα χάνει τίς ὡμορφιές της τήν μίαν μετά τήν ἄλλην. Οἱ ὑ πεύθυνοι ἤ δέν κατανοοῦν τό πρόβλημα ἤ κωφεύουν.

Ἀναφερόμεθα καί αὖθις εἰς τό γεγονός ὅτι μία θαυμασία σχεδόν παραδεισένια ἀκτή εἰς τήν θέσιν Χατζεϊκα τῆς κοινο τητος Ἁγίου Βασιλείου μετε βλήθη εἰς καρνάγιο καί φυσι κά χάθηκε διά τόν τουρισμόν καί ἔπαυσε νά εἶναι στολίδι.

Οἱ κάτοικοι τῆς περιοχῆς εἰς μίαν ἐπιστολήν των πρός τό κοινοτικόν Συμβούλιον γράφουν μεταξύ ἄλλων τά ἑ ξῆς ἀξιοπρόσεκτα.

Ὁ Οἰκισμός μας παρουσί αζε ὄψιν πολιτισμένου λιμ περιβάλλοντος διότι εὑρίσκε ται πράγματι εἰς μίαν πλεο νεκτικήν θέσιν τῶν ἄλλων ἀ κτῶν.

Δυστυχῶς ὅμως τήν μαγευ τικήν θέσιν αὐτήν ἦλθε νά τήν καταστρέψη ὁ ἑλλιμενι σμός τῶν πορθμείων τοῦ Ρί ου—Ἀντιρρίου ἀπό 3ετίας ἀπό δέ τοῦ 1971 μετεβλήθη ἡ περιοχή εἰς καρνάγιο, μέ ἀ ποτέλεσμα ν' ἀγκυροβολῶν καθ' ὅλον τό ἔτος 10—15 σκάφη μέ ἀποτέλεσμα τήν ρύ πανσιν τῆς ἀκτῆς καί τοῦ πυθμένος τῆς θαλάσσης.

Αἰγιαλός κατά μῆκος τῆς ἀκτῆς δέν ὑφίσταται διότι πάντοτε εἶναι καλυμένος μέ διάφορα ράκη καί ὀργανωμέ νος ἐκ τῶν καταπελτῶν τῶν Σκαφῶν, ὁ δέ πυθμήν τῆς θα λάσσης βρίθει διαφόρων ἀντι κειμένων λίαν ἐπικινδύνων δια τήν δημοσίαν ὑγείαν. Συρμα τόχοινα, Ντενεκέδες, Σί δερα καί ὅ,τι δυνατόν νά φαν τασθῆ κανείς ἀπό προϊόντα ἐπισκευῶν τῶν σκαφῶν εὑρί σκονται εἰς τήν ἄλλοτε μα γευτικήν θέσιν.

Καταλήγοντες οἱ ἄνθρωποι ζητοῦν τήν ἀπομάκρυνσιν τῶν σκαφῶν, ἵνα περισωθῆ ἡ ἀ κτή ἐκ τῆς βεβαίας κατα στροφῆς, διότι τινες χρησι μοποιοῦν ὡς ἀγκυροβόλια ἀ κόμη καί τούς κορμούς τῶν κατά μῆκος τῆς ἀκτῆς ἰτεῶν καί πλατάνων ἔνια δέ τούτων οἱ ἰδιοκτῆται των ἀπέκοψαν ἐκ τῆς αἰτίας ταύτης.

Μετά τιμῆς
Οἱ Αἰτοῦντες
ΣΤΑΥΡΟΣ ΧΡΥΣΟΠΟΥΛΟΣ
ΗΛ. ΤΟΞΑΒΙΔΗΣ
Ἕπονται ἄλλαι ὑπογραφαί.

ΕΝΑ ΠΑΡΑΣΙΤΙΚΟΝ ΕΠΑΓΓΕΛΜΑ

ΑΠΑΡΑΔΕΚΤΟΝ ΣΥΣΤΗΜΑ ΔΙΕΝΕΡΓΕΙΑΣ ΔΗΜΟΠΡΑΣΙΩΝ

ΑΘΗΝΑΙ — Ὁ δήμαρχος Ζωγράφου, κ. Δημ. Μπῆς, μέ ἐπιστολήν του καταγγέλλει τό σύστημα «τῆς ἐκπτώσεως μετ' εὐλόγου ὁρίου», πού ἐ φαρμόζεται ἀπό τούς ἐπαγγελ ματίας, οἱ ὁποῖοι ἐκμεταλλεύον ται τήν ἀνάγκην τῶν καταναλω τῶν καί ἐκβιάζουν τούς ἐμπο ρικούς ὀργανισμούς νά τούς πα ραχωροῦν τά εἴδη των μέ ἔκπτω σιν 17 ἕως 20 τοῖς ἑκατόν.

Ὁ κ. Μπῆς, ἀναφερόμενος εἰς τήν ἐφαρμογήν τοῦ συστήμα τος, ἐπισημαίνει ὅτι ἡ ἔκπτωσις ἐπιβάλλεται νά εἶναι ἀνάλογος πρός τήν ἀξίαν τῶν εἰδῶν καί ὄχι μεγαλυτέρα τοῦ 5% ἐπί τῆς ἀξίας τῶν ἀγορασθέντων εἰδῶν, ἐνῶ ἡ ἔκπτωσις δέν πρέπει νά ὑπερβαίνῃ τό 2% ἐπί τῆς ἀξίας τῶν ἀγορασθέντων εἰδῶν, ἐάν ἡ ἀγορά γίνεται ἐπί πιστώσει.

Ἐπίσης ὁ κ. Μπῆς ἐπισημαί νει ὅτι ἡ ἐφαρμογή τοῦ συστή ματος ἔχει ὡς ἀποτέλεσμα τήν ἐξαφάνισιν τῶν μικρῶν καταστη μάτων, τά ὁποῖα δέν ἔχουν τήν δυνατότητα νά ἐπιβιώσουν ἐναντίον τῶν μεγάλων ἐμπορικῶν ὀργανι σμῶν, οἱ ὁποῖοι ἐπιβάλλουν τούς ὅρους των.

Κατά τό σύστημα αὐτό, τονίζει ὁ κ. Μπῆς, ὁ δῆμος πρόκειται νά ἐκτελέσῃ ἕνα ἔργον δαπάνης ἀπό 4.000 χιλ. ἕως 4 ἑκατομμύρια δέν κατακυρώνει τή δημοπρασία σέ ἐκεῖνον πού δίνει τή μεγα λύτερη ἔκπτωση, ἀλλά σ' ἐ κεῖνον τοῦ ὁποίου ἡ προσφο ρά εἶναι ἀκριβῶς στό μέσον μεταξύ τῆς ἀκριβωτερης καί τῆς φθηνότερης. Μέ τό σύ στημα αὐτό, συνεχίζει ὁ κ. Δήμαρχος, ἔχει δημιουργηθῆ ἕνα παρασιτικό ἐπάγγελμα προσώπων, πού δίνουν φεύτι κες προσφορές, ἐναντι ἀμοι βῆς, στά δημόσια καί δημο τικά ἔργα. Ἔτσι, καταλήγει ὁ κ. Μπῆς, μέ τό φαῦλο σύ στημα σέ κάθε δημοπρα σία προσέρχονται 150, 200, 300