ΗΜΕΡΗΣΙΟΣ ΚΗΡΥΞ
ΠΑΤΡΩΝ

ΡΩΣΣΟΙ ΤΕΧΝΙΚΟΙ
ΕΙΣ ΤΟ ΙΟΡΔΑΝΙΚΟΝ ΕΔΑΦΟΣ;

ΑΜΜΑΝ — 'Ο Βασιλεύς Χουσεΐν τῆς 'Ιορδανίας έδήλωσεν χθές σὲ 'Αμερικανούς δημοσιογράφους ὅτι ἡ 'Ιορδανία εἶναι ἕτοιμος νὰ δεχθῆ, ἂν παραστῆ ἀνάγκη, τὴν παρουσία Σοβιετικῶν τεχνικῶν εἰς τὸ 'Ιορδανικὸν ἔδαφος.

Αἱ 'Ιορδανικαὶ ἐφημερίδες ποὺ ἐδημοσίευσαν χθὲς τὰς δηλώσεις τοῦ Χουσεΐν, ὑπογραμμίζουν ὅτι εἶναι ἡ πρώτη φορὰ ποὺ ὁ 'Ιορδανὸς Μονάρχης ἀντιμετωπίζει ἕνα τέτοιο ἐνδεχόμενο.

«Δεδομένου ὅτι ἡ Εὐρώπη δὲν μπορεῖ νὰ δώσῃ ἱκανοποιητικὴ λύσιν ἀντικαταστάσεως, πρέπει, προφανῶς, νὰ ἀπευθυνθοῦμε στοὺς Σοβιετικοὺς φίλους μας».

'Ο 'Ιορδανὸς Μονάρχης προσέθεσε ὅτι ἡ 'Ιορδανία προτιμᾶ νὰ στείλῃ τοὺς ἀξιωματικούς της εἰς τὸ ἐξωτερικὸ διὰ ἐκπαίδευσιν, ἀλλὰ ὅτι θὰ δεχόταν εἰς τὴν ἀνάγκην, τοὺς τεχνικοὺς συμβούλους, (γιὰ ὡρισμένη χρονικὴ περίοδο».

Ο ΠΡΟΕΔΡΟΣ ΦΟΡΝΤ ΕΠΙΚΡΙΝΕΙ ΤΗΝ ΧΟΥΝΤΑ

ΟΥΑΣΙΓΚΤΩΝ — 'Ο Πρόεδρος Φόρντ, σὲ Ραδιοτηλεοπτικὴ συνέντευξή του, ἐδήλωσε ὅτι ὑπάρχει, πράγματι, κίνδυνος 'Αμερικανοσοβιετικῆς ἀναμετρήσεως, σὲ περίπτωση νέας συρράξεως στὴ Μέση 'Ανατολή. Προσέθεσε, ὅτι ἂν δὲν ὑπάρξῃ ἄμεση πρόοδος στὶς διαπραγματεύσεις μεταξὺ 'Αράβων καὶ 'Ισραήλ, ὁ κίνδυνος πολέμου αὐξάνεται σημαντικά. «Ἤδη, εἶπε, ἔγιναν τέσσερις πόλεμοι στὴ Μέση 'Ανατολή. Πέμπτος δὲν θὰ σημαίνῃ μόνο σύγκρουση 'Αράβων καὶ 'Ισραήλ, ἀλλὰ καὶ πιθανότητα ἀναμετρήσεως μεταξὺ τῶν 'Ηνωμένων Πολιτειῶν καὶ τῆς Σοβιετικῆς 'Ενώσεως.

Στὴν συνέντευξή του ὁ Πρόεδρος Φόρντ ἐπέκρινε τὴν «προηγουμένη 'Ελληνικὴ στρατιωτικὴ Κυβέρνηση» γιὰ τὶς ἐνέργειές της ποὺ ὡδήγησαν στὴν Τουρκικὴ Εἰσβολὴ στὴν Κύπρο τὸν 'Ιούλιο τοῦ 1974 καὶ τὴν ἐπακόλουθη διακοπὴ τῆς 'Αμερικανικῆς στρατιωτικῆς βοηθείας πρὸς τὴν Τουρκία ἀπὸ τὸ Κογκρέσσο.

«Ποιὸς δημιούργησε τὸ πρόβλημα στὴν Κύπρο», ἐρώτησε. «Ἡ προηγουμένη 'Ελληνικὴ Κυβέρνηση ποὺ προσπάθησε νὰ ἀνατρέψῃ τὸν Μακάριο καὶ νὰ τὸν δολοφονήσῃ. 'Αποτέλεσμα τῶν 'Ελληνικῶν παραβιάσεων ὑπῆρξε ἡ ἐπέμβαση τῶν Τούρκων καὶ δυστυχῶς, κυριάρχησαν τῆς καταστάσεως».

'Ο Πρόεδρος εἶπε ὅτι ἡ διακοπὴ τῆς βοηθείας πρὸς τὴν Τουρκία καὶ τὼρα ἡ ἄρνηση τῆς Βουλῆς τῶν ἀντιπροσώπων νὰ ἄρῃ τὴν ἀπόφαση αὐτή, ἀποτελοῦν τὶς πλέον λανθασμένες ἀποφάσεις ποὺ ἔλαβε τὸ Κογκρὲσο κατὰ τὰ 27 χρόνια ποὺ βρίσκεται στὴν Οὐάσιγκτων.

ΝΕΑ ΝΟΜΟΣΧΕΔΙΑ ΕΙΣ ΤΗΝ ΒΟΥΛΗΝ

ΑΘΗΝΑΙ 'Ο βουλευτὴς κ. Αγ. Κουτσογιωργας (ΠΑΣΟΚ) μὲ ἐρώτησή του πρὸς τοὺς Ὑπουργοὺς Συντονισμοῦ Ἐμπορίου καὶ Γεωργίας ἀναφέρεται στὶς καθορισθεῖσες τιμὲς ἀσφαλείας τῆς Κορινθιακῆς σταφίδος γιὰ τὶς ὁποῖες ἀναφέρει ὅτι πολὺ ἀπέχουν ἀπὸ τὸ πραγματικὸ κόστος παραγωγῆς, ἐπίσης ἀναφέρει ὅτι δὲν κατετέθη ἀκόμη τὸ νομοσχέδιο διὰ τὴν ἀναγκαστικὴν ἐκρίζωση τῶν Σταφιδοφυτειῶν.

Ἐν τῷ μεταξὺ διενεμήθησαν τρία νομοσχέδια ποὺ ἔχουν κατατεθῆ καὶ θὰ συζητηθοῦν ἀπὸ τὸ τμῆμα διακοπῶν·

Μὲ τὸ πρῶτο «περὶ συστάσεως καὶ ἀναδιαρθρώσεως θέσεων ὑπαλλήλων τοῦ Ὑπουργείου Οἰκονομικῶν καὶ ἄλλων συναφῶν διατάξεων» δημιουργοῦνται νέες θέσεις εἰς διάφορες ὑπηρεσίες τοῦ ὑπουργείου γιὰ τὴν κάλυψη των διαρκῶς αὐξανομένων ἀναγκῶν. Στὴ γενικὴ διεύθυνση φορολογίας αὐξάνονται αἱ θέσεις κατὰ 950 περίπου διαφόρων κατηγοριῶν καὶ κλάδων. 'Επίσης αὐξάνονται οἱ θέσεις στὸ γενικὸ λογιστήριο, στὸ Γενικὸ Χημεῖο τοῦ Κράτους, τὸ ἐλεγκτικὸ συνέδριο, τὸ μετοχικὸ ταμεῖο πολιτικῶν ὑπαλλήλων καὶ τὸ ταμεῖο Παρακαταθηκῶν καὶ Δανείων. 'Η ἐπιβάρυνση τοῦ προϋπολογισμοῦ ἀπὸ τὶς νέες θέσεις ἀνέρχεται σὲ 168.000.000 δρχ.

Τὸ δεύτερο νομοσχέδιο ἀναφέρεται στὴ τροποποίηση τοῦ σχετικοῦ μὲ τὸν ὀργανισμὸ ἐργατικῆς κατοικίας Νόμου τοῦ 1972 καὶ ἐπαναφέρεται τὸ προγενέστερο καθεστὼς ὥστε ὁ ΟΕΚ νὰ ἔχῃ τὴν δυνατότητα ἀναπτύξεως κατασκευαστικῶν προγραμμάτων. 'Η κρατικὴ ἐπιχορήγηση πρὸς τὸν ὀργανισμὸ αὐξάνεται ἀπὸ 70 σὲ 100 ἑκατομμύρια ἐτησίως καὶ ἡ εἰσφορὰ ὑπὲρ τοῦ ΟΕΚ ἐπὶ τῶν μισθῶν καὶ ἡμερομισθίων τῶν ἐργαζομένων ποὺ βαρύνει τὸν ἐργοδότη καθορίζεται σὲ 0,50ο)ο.

ΕΣΩΡΡΟΥΧΑ
'Ανδρικὰ
Παιδικὰ
mimoza

ΤΕΧΝΗΤΑ ΜΕΛΗ ΕΙΣ ΤΕΣΤ ΔΙΑΡΚΕΙΑΣ

ΜΟΝΑΧΟΝ — 'Η ἐμφύτευσις μιᾶς τεχνητῆς ἀρθρώσεως ἰσχύου ἀποτελεῖ σήμερα μιαν συνήθη περίπου ἐπέμβασιν τόσον εἰς τὴν Δ. Γερμανίαν ὅσον καὶ εἰς ἄλλας χώρας. Εἰς τὴν ὀρθοπεδικὴν κλινικὴν τοῦ Μονάχου διεξάγει ὁ διπλωματοῦχος μηχανικὸς Μίχοελ Οὐνγκετοῦμ προσφάτως ἔρευνας μὲ ἕναν ἑξομοιωτὴν - ἀρθρώσεως ἰσχύου ποὺ μιμεῖται ὅσο τὸ δυνατὸν περισσότερον κάθε διαδικασίαν κινήσεως, μετὰ δὲ τὴν πιθανὴν φθορὰν τῶν τεχνητῶν μελῶν "Εν ἀπὸ τὰ σημαντικώτερα θέματα κατὰ τὴν ἐμφύτευσιν ἀρθρώσεων, εἶναι ἡ διάρκεια λειτουργίας αὐτῶν. Αὐτὸ δὲ εἶναι δυνατὸν νὰ πιστοποιηθῆ μόνον κατόπιν μετρήσεων ποὺ ἀποτελοῦνται, μεταξὺ ἄλλων, ἀπὸ τὸ εἰκονιζόμενον βάρος τοῦ σώματος, ἀπὸ τὴν ἐπιβάρυνσιν ἐκ τῆς πιέσεως καὶ τὴν παραμόρφωσιν τῶν τεχνητῶν μελῶν, σημειοῦται ἐκ μιᾶς αὐτομάτου συσκευῆς καταγραφῆς (λουμισκρίπτ). Εἰς τὴν Δ. Γερμανίαν δοκιμάζεται ἐξ ἄλλου ἐπὶ τοῦ παρόντος ἡ ἄρθρωσις ἰσχύου «ἀλουμίνιον — ὀξείδιον — κέραμος» ποὺ εἶναι πολὺ ἀνεκτὸν ἀπὸ τὸν ὀργανισμόν.

ΣΤΗΝ ΙΝΤΕΡΟΣΠΙΤΑΛ '75 ΡΕΚΟΡ ΕΠΙΣΚΕΨΕΩΝ

Ντυσσελντορφ. — Εἰς τὴν «Ἰντεροσπιτάλ '75», τὴν μεγαλυτέραν ἔκθεσιν νοσοκομειακῶν εἰδῶν εἰς τὴν ὑφήλιον, ποὺ ἔλαβε χώραν εἰς τὸ Ντύσσελντορφ, ἐπεδείχθη διὰ πρώτην φορὰ ἕνα μηχάνημα ποὺ κατασκευάσθη διὰ νὰ διευκολύνῃ τὸ προσωπικὸν τῆς κουζίνας εἰς τὰ νοσοκομεῖα. Τοῦτο «ἀλείφει» ἕως 10.000 φέτες ψωμιοῦ ἢ ψωμάκια μὲ βούτυρο, μαργαρίνη, μαρμελάδα καὶ μὲ ὅτι ἄλλο εἶδος ποὺ ν' ἀλείφεται. Εἰς τὴν «Ἰντεροσπιτάλ '75» ἐπεδείχθησαν 743 ἑταιρεῖες ἀπὸ 18 Χῶρες σύγχρονες αἴθουσες χειρουργείων ὡς καὶ μεγάλες κουζίνες κλινικῆς,— ὅτι εἶναι καλὸ ἀλλὰ καὶ ἀκριβὸ διὰ τὰ νοσοκομεῖα. Εἰς τὴν ἀγορὰν νοσοκομειακῶν εἰδῶν τῆς Δ. Γερμανίας ἀνέρχονται ἐξ ἄλλου αἱ πωλήσεις εἰς δέκα δισεκατομμύρια μάρκα ἐτησίως.

Πρέπει ἐν τούτοις νὰ ληφθοῦν κατ' ἀρχὴν μέτρα οἰκονομίας εἰς τὸν τομέα τῶν νοσοκομείων τόσον εἰς τὴν Δ. Γερμανίαν ὅσον καὶ εἰς πολλὰ ἄλλα μηχανικὰ κράτη. Παρ' ὅλα ταῦτα, τὸ ἥμισυ καὶ περισσότερον τῶν ἐκθετῶν ἐχαρακτήρισε τὸ ἀποτέλεσμα τῶν ἐμπορικῶν πράξεων τῆς ἐκθέσεως ὡς «πολὺ καλά», μόνον δὲ ὀκτὼ τοῖς ἑκατὸ δὲν ἦσαν εὐχαριστημένοι. Ἡ ἔκθεσις ἐσημείωσε ἐξ ἄλλου ρεκόρ ἐπισκεπτῶν (63.000 ἐπισκέπται), ἦσαν δὲ οὗτοι περίπου μόνον εἰδήμονες.

ΣΗΜΑΝΤΙΚΗ ΚΑΤΑΘΕΣΙΣ ΜΑΡΤΥΡΟΣ

ΣΤΟΥΤΓΑΡΔΗ — 'Ο Κὰρλ Χαϊντς Ρούλαντ, ὁ σημαντικώτερος μάρτυς τῆς δίκης Μπάντερ—Μαϊνχοφ ποὺ ἤρχισε προσφάτως εἰς τὴν Δ. Γερμανίαν ἠθέλησε οὗτος νὰ τὸν φωτογραφήσῃ ὁ φωτογράφος εἰς τὰ κλαδιὰ ἑνὸς ξερριζωμένου δένδρου. 'Ο Ρούλαντ ὑπῆρξε μέλος τῆς ἀριστερᾶς ριζοσπαστικῆς ὁμάδος —τρομοκρατῶν. ὁ «σκληρὸς πυρὴν» τῆς ὁποίας δικάζεται τώρα εἰς τὴν Στουτγάρδην διὰ καθαρῶς ποινικὸν ἀδίκημα συμπεριλαμβανομένης καὶ τῆς δολοφονίας. 'Ο Ρούλαντ, τοῦ ὁποίου ἡ μαρτυρία εἰς τὴν δίκην θὰ εἶναι σημαντική, συνελήφθη ἤδη τὸν Δεκέμβριον τοῦ 1970 διὰ σοβαρὰν λῃστείαν, διὰ κλοπὴν μετὰ σπείρας καὶ κατοχὴν ὅπλων διὰ συμμετοχὴν εἰς ἔγκλημα τικὴν ὀργάνωσιν, ἐδικάσθη δὲ εἰς φυλάκισιν τεσσάρων καὶ ἡμίσεος ἐτῶν. Τὸν 'Ιούλιον τοῦ 1973 τοῦ ἐχάρισε τὴν ποινὴν ὁ τότε πρόεδρος τῆς ὁμοσπονδίας Χάϊνεμαν. Σήμερα ζεῖ «κάπου εἰς τὴν Δ. Γερμανίαν», ἀπεμακρύνθη ἠθικῶς ἀπὸ οἱανδήποτε βίαν, ἔδωσε δὲ πρὸς δημοσίευσιν τὰ «ἀπομνημονεύματά του» εἰς μίαν ὑπερκομματικὴν ἡμερησίαν ἐφημερίδα 'Η προγενεστέρα ὁμολογία αὐτοῦ θὰ παίξῃ κατὰ τὴν δίκην σημαντικὸν ρόλον.

ΠΑΓΚΟΣΜΙΟΝ ΡΕΚΟΡ «ΚΟΜΗΤΗ»

ΙΝΓΚΟΛΣΤΑΤ. — Τὸ παγκόσμιον ρεκόρ δι' αἰωρούμενα μαγνητικὰ ὀχήματα ἀνέρχεται τώρα εἰς 332 χιλιόμετρα τὴν ὥρα. Εἰς τὴν Δυτικὴν Γερμανίαν πιστεύεται ἐξ ἄλλου ὅτι ἔχει ξεπερασθῆ ἤδη τὸ ἔτος 1975 τὸ ὅριον τῶν 400 χιλιομέτρων τὴν ὥρα. Οἱ παρευρεθέντες εἰς τὴν πρώτην ἐπίσημον ἐπίδειξιν τῆς πειραματικῆς ἐγκαταστάσεως εἰς Μάνχινγκ παρὰ τὴν πόλιν 'Ινγκολσταντ, εἶχον ἐξ ἄλλου τὴν εὐκαιρίαν νὰ ἴδοῦν ἐκ τοῦ πλησίον τὸν «κομήτην» ὀλίγα λεπτὰ μετὰ τὴν διαδρομὴν — ρεκόρ. Οὗτοι παρηκολούθησαν τὸ πείραμα μόνον ἀπὸ μίαν ὁρισμένην ἀπόστασιν, διότι ἡ μεγάλη ταχύτης τῶν 300 χιλιομέτρων ἔπρεπε νὰ ἀποκτηθῆ εἰς τὴν διαδρομὴν ἐπιταχύνσεως. 'Εποθετήθη πρὸς τοῦτο εἰς ὁλισθήρ διατμήσεως, ἐφοδιασμένος μὲ ἓξ πυραύλους θερμοῦ ὕδατος. Τὸ ὄχημα καὶ ὁ ὁλισθήρ διατμήσεως τίθενται εἰς κίνησιν ὑπὸ τεραστίαν ἐξελίξεν ἀτμοῦ, ἀνῆλθε δὲ ἡ ταχύτης μετὰ ἀπὸ 17 μ. εἰς 100 μ. καὶ μετὰ ἀπὸ 300 μ. περισσότερον ἀπὸ 330 χιλιόμετρα τὴν ὥρα. Τὸ ὁμοσπονδιακὸν ὑπουργεῖον ἐρευνῶν καὶ τεχνολογίας ὑποστηρίζει ἐξ ἄλλου τὴν πειραματικὴν ἐξέλιξιν τοῦ αἰωρουμένου μαγνητικοῦ σιδηροδρόμου ἕως τὸ 1975, μὲ 120 ἑκατομμύρια μάρκα.

ΠΡΟΣΚΛΗΣΕΙΣ
ΓΑΜΟΥ
ΕΙΣ ΠΡΩΤΟΤΥΠΑ
ΣΧΕΔΙΑ & ΧΡΩΜΑΤΑ
ΕΙΣ ΤΟ ΚΑΛΛΙΤΕΧΝΙΚΟΝ
ΤΥΠΟΓΡΑΦΕΙΟΝ
ΑΛ. ΣΤΑΝΙΔΗ
ΒΟΤΣΗ - Ρ. ΦΕΡΑΙΟΥ 133
ΠΑΤΡΑΙ ☎ 278445

Τὸ..... ἀπολαυστικὸν λουτρὸν τῶν κατοίκων τοῦ Τόκιο

ΣΥΖΥΓΟΣ ΚΑΓΚΕΛΛΑΡΙΟΥ ΩΣ «ΕΠΑΓΓΕΛΜΑ»

ΒΟΝΝΗ — 'Η Χαννελόρε Σμίτ, μὲ τὸ ὑποκοριστικὸν Λόκι, διετέλεσε ἐπί 27 ἔτη δημοδιδασκάλισσα εἰς τὸ 'Αμβοῦργον ἕως ὅτου ἔλαβε ὁ σύζυγος της Χόλμουτ τὸ ἀξίωμα τοῦ ἀρχηγοῦ τῆς κυβερνήσεως εἰς τὴν Δ. Γερμανίαν. 'Η κ. Σμὶτ ἀξιολόγησε ἐν τῷ μεταξὺ πολὺ περισσότερον ἀπ' ὅτι αἱ προκάτοχοι αὐτῆς, τὸν ρόλον τῆς «συζύγου τοῦ ὁμοσπονδιακοῦ καγκελλαρίου». 'Ως σχολιάζεται δὲ σχετικῶς εἰς ἓν ἑβδομαδιαῖον γερμανικὸν περιοδικὸν «δὲν περιγράφεται αὐτὴ ἐπαρκῶς μὲ τὸ νὰ λεχθῆ ὅτι συνοδεύη τὸν σύζυγόν της, μὲ τὴν κοινὴν δηλ. ἔκφρασιν εὑρίσκεται παρὰ τὸ πλευρὸν τοῦ συζύγου. 'Η κ. Σμίτ, ὡς ἓν εἶδος «ἰδιαιτέρας ἐντεταλμένης» ἀναλαμβάνει ὄχι μόνον τὰ καθήκοντα παραστάσεως τοῦ συζύγου της, ἀλλὰ κάνει κάτι πολὺ πιὸ σημαντικό: 'Η Λόκι Σμὶτ δεικνύει κοινωνικὸν ἐνδιαφέρον ἀκόμη δὲ καὶ σοσιαλοδημοκρατικὸν πρὸς ἄτομα ποὺ ἔχουν ἀνάγκην συμπαραστάσεως, αὐτὸ δὲ τὸ ἐπιδιώκει σκοπίμως εἰς τὸ Βερολῖνον ποὺ ἀποτελεῖται ἀπὸ τὸ «συμπτλεγμα τῆς ἀπομονώσεως» ὡς καὶ εἰς τὸ 'Αμβοῦργον, εἰς τὴν ἐκλογικὴν περιφέρειαν τοῦ συζύγου της...» Οἱ παρατηρηταὶ εἶναι ἐξ ἄλλου πεῖσμης, ὅτι ἡ Λόκι Σμὶτ «ἐκλαμβάνει τὴν σύζυγον τοῦ καγκελλαρίου ὡς ἐπάγγελμα».

Τὸ ἀδιαχώρητον, ἐκ τοῦ ὁποίου πάσχει, γενικῶς, ἡ ὑπερκατοικημένη πρωτεύουσα τῆς 'Ιαπωνίας, ἀποδεικνύεται χαρακτηριστικῶς εἰς τὴν ἀνωτέρω φωτογραφίαν, ληφθεῖσαν εἰς τὴν κοιλομβήτικὴν δεξαμενὴν κεντρικοῦ πάρκου τοῦ Τόκιο: Τὸ κῦμα κατοίκων, τὸ ὁποῖον ἐνέσκηψεν εἰς τὴν πόλιν, εἶχεν ὡς ἀποτέλεσμα τὴν συρροὴν τόσων πολλῶν κατοίκων ἐπιθυμούντων νὰ δροσισθοῦν — ἕως 25000 ταυτοχρόνως! — ὥστε οὗτοι ἀρκοῦνται, ἐξ ἀνάγκης, νὰ ἐμβαπτισθοῦν ἁπλῶς, συνωστιζόμενοι εἰς τὴν κολυμβητικὴν δεξαμενήν, εἰς τὴν ὁποίαν ἡ πᾶσα ἄλλη κίνησις εἶναι ἐκ τῶν πραγμάτων ἀδύνατος!...

ΜΟΧΛΟΣ ΜΕΤΑΞΥ ΑΝΑΤΟΛΗΣ ΚΑΙ ΔΥΣΕΩΣ

ΒΕΡΟΛΙΝΟΝ— 'Ο δημιουργός μόδας Βένερ Μάχνικ, ἀπὸ τὸ Δυτικὸν Βερολίνον, ἐπέδειξε τὴν συλλογήν του εἰς τὴν δι ὁμηχανικὴν ἔκθεσιν τῆς Δ. Γερμανίας εἰς τὴν Μόσχαν πρὶν ἀκόμη παρουσιάζει εἰς τὴν ἔκθεσιν «'Ιντερσίκ» εἰς τὸ Δ. Βερολίνον, τὴν νέαν γραμμὴν διὰ τὸν φθινόπωρον καὶ τὸν χειμῶνα 1975)76. 'Ο Μάχνικ ἀπέκτησε διεθνῆ φήμην μὲ τὰ «ἐμψὰ καὶ «εὐκολοφόρετα» παλτὰ καὶ ταγιὲρ, ἐνθουσίασε δὲ τὸ κοινὸν καὶ τοὺς ἀγοραστάς τόσον εἰς τὴν Μόσχαν ὅσον καὶ εἰς τὸ Δυτικὸν Βερολίνον. Οὗτος ἐπέδειξε ἐπίσης χαριτωμένα ρωμαντικὰ φορέματα. Εἰς τὴν 13ην 'Ιντερσὶκ συνεκεντρώθησαν ἐξ ἄλλου αἱ φέτος 160 ἐκθέται εἰς τὰς αἰθούσας κάτω ἀπὸ τὸν ραδιοφωνικὸν σταθμὸν τοῦ Δυτικοῦ Βερολίνου. 'Εξ αὐτῶν 90 ἦσαν ἀπὸ τὴν Δυτικὴν Γερμανίαν, καὶ 10 ἀπὸ τὸ 'Εξωτερικόν, 60 ἀπὸ τὸ Δυτικὸν Βερολίνον μεταξὺ δὲ ἄλλων, ἀπὸ τὴν Πολωνίαν, Ρουμανίαν καὶ τὴν Σοβιετικὴν "Ενωσιν. Φαίνεται δὲ ὅτι ἐπαληθεύεται ὁ ρόλος τοῦ Δυτικοῦ Βερολίνου ὡς στρεφομένου δίσκου μεταξὺ 'Ανατολῆς καὶ Δύσεως.—Τὸ καλοκαιρινὸ δραδυνὸ φόρεμα ἀπὸ πολὺ λεπτὴ μπατίστα εἶναι τοῦ Οὔλι Ρίχτερ, διακεκριμμένου ἐπίσης σχεδιαστοῦ μόδας ἀπὸ τὸ Δ. Βερολίνον.

ΣΛΙΠ
ΦΑΝΕΛΛΕΣ
mimoza

ΔΟΚΙΜΑΖΕΤΑΙ ΕΙΣ Η.Π.Α.

ΒΕΛΤΙΩΜΕΝΟΝ ΣΥΣΤΗΜΑ ΑΚΤΙΝΩΝ Χ

ΣΤΙΓΜΙΑΙΑΙ ΠΛΑΚΕΣ

ΛΟΣ ΑΝΤΖΕΛΕΣ—Εἰς 'Ιατρικὸν Κέντρον τοῦ Λός Ἄντζελες μελετᾶται ἕν νέον σύστημα ἀκτίνων Χ τὸ ὁποῖον εἶναι πιθανὸν νὰ προωθήσῃ σημαντικῶς τὴν διαγνωστικὴν τεχνικὴν ὅσον ἀφορᾶ εἰς τὰ ἀποτελέσματα, τὸ κόστος καί—τόσον μαντικώτερον— τὴν ἀπορρόφησιν, ὑπὸ τοῦ ὀργανισμοῦ τοῦ ἐξεταζομένου, μικροτέρων δόσεων ραδιενεργείας.

'Η νέα τεχνικὴ λέγεται ἠλεκτρονικὴ ἀκτινογραφία, ὁμοιάζει δὲ μὲ ἐκείνην τῆς στιγμιαίας φωτογραφικῆς μηχανῆς «Πολαρόϊδ»' 'Η σχετικὴ συσκευὴ ἐχρησιμοποιήθη πειραματικῶς ἐπί δύο ἔτη εἰς τὸ νοσοκομεῖον Χαίνεμαν τῆς Φιλαδελφείας, σήμερον δὲ χρησιμοποιεῖται δοκιμαστικῶς εἰς τὸ Νοσοκομεῖον τοῦ Λός Ἄντζελες.

'Ως ἐξηγεῖ ὁ δρ Τζώρτζ Τζάκομπσον, διευθυντὴς τοῦ Ραδιολογικοῦ Τμήματος τοῦ νοσοκομείου τοῦ Λός Ἄντζελες, ἡ νέα συσκευὴ παράγει εἰκόνας δύο ἢ τρεῖς φορὰς ἔντονωτέρας τῶν ἐπιτυγχανομένων διὰ τῶν συνήθων συσκευῶν ἀκτίνων Χ, περιορίζει δὲ τὰς εἰσχωρούσας εἰς τὸν ὀργανισμὸν δόσεις ραδιενεργείας, συνήθως κατὰ 33ο)ο εἰς ὡρισμένας δὲ περιπτώσεις καὶ κατὰ 90ο)ο. 'Επίσης μειώνει σημαντικῶς τὸ κόστος τῆς ἀκτινογραφίας, συχνὰ δέ, ἀπαλλάσσει τὸν ἀσθενῆ τῆς ἀνάγκης νὰ ὑποβληθῆ εἰς νέαν ἀκτινογραφίαν.

Εἰς τὴν νέαν τεχνικὴν δὲν χρησιμοποιεῖται ἡ γνωστὴ πλάξ νιτρικοῦ ἀργύρου, ἀλλὰ ἕν λεπτὸν φύλλον «πολυέστερ» —τοῦ πλαστικοῦ ὑλικοῦ—τὸ ὁποῖον βομβαρδίζεται δι' ἠλεκτρονίων. 'Η εἰκὼν εἶναι ἐτοίμη ἐντὸς δευτερολέπτων. Διὰ τὴν ἐμφάνισίν της δὲν χρειάζεται σκοτεινὸς θάλαμος.

"Οταν ἀπαιτοῦνται καθαρότεραι λεπτομέρειαι εἶναι δυνατὸν νὰ ἐμφανισθῆ καὶ δευτέρα εἰκών, ἐντονωτέρα, ἐφ' ὅσον χρησιμοποιηθῆ, διὰ τὴν ἐμφάνισιν, ἰσχυρότερον «βολτάζ»

—Αἱ εἰκόνες τῶν ὁποίας λαμβάνομεν τώρα εἶναι ἐξαιρετικῶς καλαί» λέγει ὁ δρ Τζάκομπσον. «Διαφέρουν τῶν συνήθων εἰκόνων κατὰ τὸ ὅτι περιέχουν περισσοτέρας λεπτομερείας, ἡ δὲ λῆψις των εἰσάγει πολὺ ὀλιγωτέραν ραδιενέργειαν εἰς τὸν ὀργανισμὸν τοῦ ἀσθενοῦς.

Η ΑΝΙΧΝΕΥΣΙΣ ΟΓΚΩΝ

Μετὰ 2.000 καὶ πλέον κλινικὰ πειράματα ὁ δρ. Ρόμπερτ Καράντζι, διευθυντὴς τοῦ Κέντρου Ραδιολογικῶν 'Ερευνῶν τοῦ νοσοκομείου ἔλαβε χορηγίαν ἐκ τοῦ 'Εθνικοῦ Καρδιολογικοῦ 'Ινστιτούτου πρὸς διερεύνησιν, εἰς τὸν ὀργανισμὸν ἀσθενῶν ἐλαβῶν, αἱ ὁποῖαι εἶναι δυνατὸν νὰ ἀποτελοῦν ἐνδείξεις ἀπαρχῶν καρκίνου.

—Τὸ νέον σύστημα ἀκτίνων Χ εἶναι δυνατὸν νὰ χρησιμοποιηθῆ, ἰδίως εἰς τὴν διάγνωσιν τῶν καρκίνων τοῦ στήθους, λέγει ὁ δρ. Καράντζι. «Τὸ μεγαλύτερον πρόβλημα εἰς τὴν μαστογραφίαν (τὴν ἀκτινογραφίαν τῶν μαστῶν) εἶναι ἡ ὑψηλὴ δόσις ἀκτινοβολίας εἰς τὴν ὁποίαν ἐκτίθεται ἡ ἀσθενής. Διὰ τὸν λόγον αὐτὸν πολλοὶ ἰατροὶ ἀποφεύγουν τὰς μαστογραφίας καὶ στρέφονται πρὸς ἄλλας μεθόδους. Μὲ τὴν νέαν ὅμως τεχνικήν, αἱ περιοδικαὶ ἀκτινογραφίαι τῶν καρκινοπαθῶν ἐκτελοῦνται μὲ σχετικὴν ἀσφάλειαν.

'Ο Τζάκομπσον, ὁ ὁποῖος ἐφαρμόζει καθημερινῶς τὴν νέαν τεχνικὴν λέγει ὅτι μόνον μετὰ ἓν ἐξάμηνον θὰ εἶναι δυνατὸν νὰ γίνουν συγκριτικαὶ μελέται.

'Ο δρ. Ράσσελ Μόργκαν κοσμήτωρ τῆς Σχολῆς 'Ιατρικῆς Τζὼν Χόπκινς, συνηγόρησε προσφάτως εἰς τὸ ἀίτημα ὅπως ἐπιστευθῆ ἡ ἐφαρμογὴ τῆς νέας τεχνικῆς εἰς τὰ νοσοκομεῖα καὶ τὰς ἰατρικὰς σχολάς.

ΕΙΣΑΓΩΓΗ ΒΑΜΒΑΚΟΣ

ΑΘΗΝΑΙ — Θὰ συνεχισθῆ ἡ εἰσαγωγὴ βάμβακος ἐξ Αἰγύπτου γιὰ τὴν κάλυψη ἀναγκῶν τῆς Βιομηχανίας.

Συγκεκριμένως μὲ ἀπόφασιν τῆς Νομισματικῆς 'Επιτροπῆς ἐνεκρίθη ἡ ἄτοκη χρηματοδότησιν τῶν Βαμβακουργείων ἀπὸ τὴν Τράπεζα τῆς 'Ελλάδος γιὰ τὴν πληρωμὴ τῆς ἀξίας τοῦ βάμβακος ποὺ θὰ εἰσαχθῆ ἐξ Αἰγύπτου καὶ ἡ ἀξία τοῦ ὁποίου δὲν θὰ ὑπερβαίνῃ συνολικῶς τὰ 8 ἑκατομμύρια δολλ. Οἱ ἐνδιαφερόμενοι νὰ χρηματοδοτηθοῦν πρέπει νὰ ὑποβάλουν ἐντὸς 15 ἡμερῶν αἴτησιν στὴν Διεύθυνση πιστώσεων τῆς Τραπέζης τῆς 'Ελλάδος.

'Υποδήματα μόδας
ΟΣΚΑΡ
ΑΠΟΣΤΟΛΙΔΗΣ Ο.Ε.
ΜΑΙΖΩΝΟΣ 115 ΤΗΛ. 275 — 480

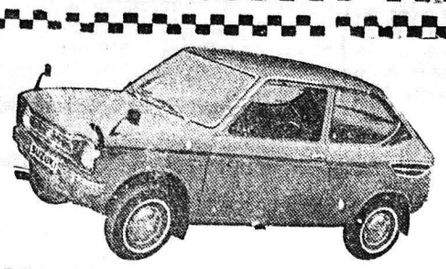

OPEL - FIAT - POLSKI - SEAT - LADA
AUTOBIANCHI - LANCIA - ZASTAVA
DAIHATSU καὶ
SITROEN - CIMOS - MI 8 ΚΑΙ ΦΟΡΤΗΓΑ
ΑΓΡΟΤΙΚΑ — ΕΠΙΒΑΤΙΚΑ
ΜΕΤΑΧΕΙΡΙΣΜΕΝΑ ΠΑΝΤΟΣ ΤΥΠΟΥ
Ἀνταλλαγαὶ τῶν παλαιῶν σας μὲ καινουργῆ
Γ. ΙΩΑΝ. ΓΚΟΛΦΙΝΟΠΟΥΛΟΥ
ΑΓΙΟΥ ΑΝΔΡΕΟΥ 134 ΠΑΤΡΑΙ ΤΗΛ. 325—076

1-20 ΑΥΓΟΥΣΤΟΥ
ΕΚΠΤΩΣΕΙΣ
20-50)0
Σὲ ὅλα μας τὰ ΗΛΕΚΤΡΙΚΑ εἴδη
καὶ ΣΥΣΚΕΥΑΣ
Μιὰ ἐντυπωσιακὴ εὐκαιρία
Μιὰ πραγματικὴ προσφορὰ
Ἕνα δελεαστικὸ ΚΕΡΔΟΣ
ΑΠΟ 1-20 ΑΥΓΟΥΣΤΟΥ
ΑΝΔΡ. ΑΛΕΞΟΠΟΥΛΟΣ
ΚΟΡΙΝΘΟΥ 204