ΗΜΕΡΗΣΙΟΣ ΚΗΡΥΞ
ΠΑΤΡΩΝ

ΣΗΜΕΙΑ ΤΩΝ ΚΑΙΡΩΝ

Η ΠΑΝΕΠΙΣΤΗΜΙΑΚΗ ΜΟΡΦΩΣΙΣ ΕΙΣ ΑΜΕΡΙΚΗΝ

ΕΜΕΙΩΘΗ Η ΑΞΙΑ ΤΗΣ

ΝΕΑ ΥΟΡΚΗ. Μετά πολλάς γενεάς, κατά τάς ὁποίας ἔθεωρεῖτο εἰς τὰς Ἡνωμένας Πολιτείας, ὅτι ἡ πανεπιστημιακή μόρφωσις ἐξησφάλιζε καλλίτερον βίον, οἱ κατέχοντες πανεπιστημιακόν πτυχίον ἀρχίζουν νά χάνουν τά οἰκονομικά των πλεονεκτήματα. Ἐναντι τῶν ὀλιγώτερον μορφωμένων, ἡ δέ πανεπιστημιακή μόρφωσις ἔχει παύσει πλέον νά ἀποτελῇ ἐγγύησιν κοινωνικῆς ἀνόδου.

Τοῦτο εἶναι τό πόρισμα ἐρεύνης, διενεργηθείσης ὑπό τήν αἰγίδα τοῦ πανεπιστημίου Χάρβαρτ καί τοῦ Τεχνολογικοῦ Ἰνστιτούτου τῆς Μασσαχουσέτης.

«Ἐντός τοῦ βραχέος διαστήματος τῶν πέντε τελευταίων ἐτῶν ἡ ἀγορά ἐργασίας διά τούς πτυχιούχους τῶν πανεπιστημίων ἔχει γνωρίσει σοβαράν καμπήν» ἀναφέρεται εἰς ἄρθρον σχετικόν μέ τήν ἔκθεσιν.

Συγγραφεύς τοῦ ἄρθρου, τό ὁποῖον πρόκειται νά δημοσιευθῇ εἰς τό πραγματευόμενον θέμα τῶν ἀνωτάτης παιδείας περιοδικόν «Τσέηντζ» εἶναι ὁ δρ Ρίτσαρδ Φρῆμαν ἔκτακτος καθηγητής τῶν Οἰκονομικῶν εἰς τό Χάρβαρδ καί ὁ δρ Χέρμπερτ Χάλλομον, καθηγητής τῆς μηχανικῆς εἰς τό Τεχνολογικόν Ἰνστιτοῦτον τῆς Μασσαχουσέτης καί ἄλλοτε πρόεδρος τοῦ Πανεπιστημίου τῆς Ὀκλαχόμα.

ΥΠΑΙΤΙΟΣ Η ΟΙΚΟΝΟΜΙΑ

Οἱ ἐρευνηταί θεωροῦν ὡς κυρίαν αἰτίαν τοῦ προβλήματος τήν ἀποτυχίαν τῆς οἰκονομίας νά δημιουργήσῃ ὑψηλῶς ἀμειβομένας ἐργασίας διά τόν ὁλονέν μεγαλύτερον ἀριθμόν τῶν πτυχιούχων πανεπιστημίων.

«Αἰτία τῆς κάμψεως τῆς ἀγορᾶς ἐργασίας διά τούς πτυχιούχους πανεπιστημίων εἶναι ἡ μεταβολή τῶν ὅρων ἀγορᾶς καί ζητήσεως» ὑποστηρίζει τό ἄρθρον.

Οἱ ἐρευνηταί προβλέπουν ὅτι ὁλόκληρος ἡ κοινωνία θά μεταβάλῃ στάσιν ἔναντι τῆς ὀνωτάτης παιδείας καί ὅτι ὁλονέν μεγαλύτερος ἀριθμός νέων θά ἀποφεύγουν τήν πανεπιστημιακήν μόρφωσιν διότι αὕτη δέν θά τούς παρέχῃ ἱκανήν ἐξασφάλισιν, ἔναντι τῶν χρημάτων καί τοῦ χρόνου πού δαπανοῦν διά νά τήν ἀποκτήσουν.

Ὡς ἀναφέρει ἡ ἔκθεσις, τό ποσοστόν τῶν νέων ἡλικίας 18 καί 19 ἐτῶν οἱ ὁποῖοι ἐνεγράφησαν εἰς τάς πανεπιστημιακάς σχολάς ἐμειώθη, μεταξύ τῶν ἐτῶν 1969 καί 1974 ἀπό 44ο/ο εἰς 33,4ο/ο.

Ἐν τούτοις προσθέτει τό ἄρθρον περί τό 1980 ἡ ἀγορά ἐργασίας διά τούς πτυχιούχους πανεπιστημίων θά ση μειώσῃ κάποιαν ἄνοδον λόγω τῆς μειώσεως τοῦ ἀριθμοῦ των Ἐν τούτοις, ὑπογραμμίζει τό ἄρθρον, ἡ κατοχή πανεπιστημιακοῦ πτυχίου δέν πρόκειται πλέον νά θεωρῆται ὡς μέγα «προσόν» ὡς ἐθεωρεῖτο ἄλλοτε..

ΜΕΙΩΜΕΝΟΝ ΟΦΕΛΟΣ

«Λόγω τῆς κάμψεως τῶν σχετικῶν εἰσοδημάτων καί τῶν χαμηλῶν πρώτων μισθῶν καί ἐν ὄψει τῆς αὐξήσεως τῶν διδακτρων καί τῶν ἀμοιβῶν τῶν πανεπιστημιακῶν διδασκάλων, τό ὄφελος ἐκ τῆς ἐπενδύσεως εἰς χρῆμα τῆς πανεπιστημιακῆς μορφώσεως ἔχει μειωθῆ σημαντικῶς» ἀναφέρει τό ἄρθρον. «Συμφώνως πρός ἐπισήμους ἐκτιμήσεις, τό ὄφελος ἐμειώθη ἀπό 11 ἕως 12ο/ο τῷ 1969, εἰς 7 ἕως 8ο/ο τῷ 1974. Ἡ τόσον μεγάλη μείωσις εἶναι ἄνευ προηγουμένου»

Οἱ οἰκονομολόγοι ὑπολογίζουν τό ὄφελος ἐκ τῆς φοιτήσεως εἰς τά πανεπιστήμια συγκρίνοντες ἐπί ἐτησίας βάσεως τήν διαφοράν μεταξύ τῶν εἰσοδημάτων, τά ὁποῖα θά ἔχουν ἀφ' ἑνός οἱ ἀπόφοιτοι τῆς Μέσης Ἐκπαιδεύσεως καί ἀφ' ἑτέρου οἱ τῆς Ἀνωτάτης Ἐκπαιδεύσεως. Ὑπολογίζεται ἐπίσης, τό διαφυγόν κατά τά ἔτη τῶν σπουδῶν κέρδος ὡς καί τό κόστος τῆς φοιτήσεως.

—Δέν λέγομεν ὅτι τά οἰκονομικά πλεονεκτήματα ἐκ τῆς πανεπιστημιακῆς φοιτήσεως ἔχουν ἐκμηδενισθῆ» εἶπεν ὁ δρ Φρῆσμαν εἰς συνέντευξίν του. Ὑπάρχει βεβαίως, ὄφελος ἀλλά πολύ μικρότερον ἀπό ἄλλοτε.

ΕΝΕΡΓΕΙΑ 35.000 ΦΟΡΕΣ ΜΕΓΑΛΥΤΕΡΗ ΤΟΥ ΗΛΙΟΥ ΚΑΠΟΥ ΜΑΚΡΙΑ ΣΤΟ ΣΥΜΠΑΝ

ΛΟΝΔΙΝΟ. — Σέ κάποιο μακρυνό σημεῖο τοῦ Σύμπαντος, παράγεται ἐνέργεια 35 χιλιάδες φορές μεγαλύτερη ἀπό αὐτήν πού παράγει ὁ Ἥλιος.

Τήν ἀνακάλυψη αὐτή ἔκανε ὁ βρετανικός τεχνητός δορυφόρος "Ἀρτελ 5» κατά τήν διάρκεια συνηθισμένης καταγραφῆς ἀστρονομικῶν φαινομένων.

Ἀμέσως μετά τήν παρατήρηση αὐτή, ὅλα τά τηλεσκόπια τοῦ κόσμου στράφηκαν πρός τό φωτεινό αὐτό σημεῖο, προσπαθῶντας νά ἐντοπίσουν τήν πηγή ἀκτινοβολίας τήν ὁποίαν ὀνόμασαν AO 621—0.

ΘΑ ΠΕΘΑΝΟΥΜΕ ΑΠΟ ΤΟ ΚΡΥΟ Ἢ ΑΠΟ ΖΕΣΤΗ;

ΝΟΡΓΟΥΗΤΣ,— Πρόκειται νά πεθάνουμε ἀπό τό κρύο ἤ θά σκάσουμε ἀπό τή ζέστη. Αὐτό τό πολύ φλέγον ἐρώτημα θά ἀπασχολήσῃ τό Κλίμα τολογικό Συνέδριο, πού συνῆλθε στό Νορβουιτς τῆς Βρεταννίας καί στό ὁποῖο λαμβάνουν μέρος 300 ἀντιπρόσωποι ἀπό 23 χῶρες τοῦ κόσμου.

Σύμφωνα μέ πληροφορίες, οἱ ἐπιστήμονες πού συμμετέχουν στό Συνέδριον ἔχουν διχασθῆ σέ δύο ὁμάδες, πού ἔχουν διαφορετικές ἀπόψεις στό παραπάνω βασικό ἐρώτημα.

Ἡ ὁμάδα τοῦ δρος Λαμπ πιστεύει, ὅτι ἡ Γῆ σύντομα θά ἀρχίσῃ νά... κρυώνῃ, γνωρίζοντας γιά μιά ἀκόμη φορά μέα μένι περίοδο παγετῶν πού, ὅπως τό βλέπεται θά κρατήσῃ 10 χιλιάδες χρόνια.

Οἱ ὑπόλοιποι τονίζουν, ὅτι ἡ Γῆ ζεσταίνεται ὑπερβολικά, πρᾶγμα πού ἔγινε ὅλο φανερό μετά τόν πρό πολλοῦ καύσωνα στήν Εὐρώπη, καθώς καί ἀπό ἐνδείξεις ὅτι τό θερμόμετρο τοῦ Νοτίου Ἡμισφαιρίου.. κοντεύει νά σπάσῃ.

ΙΕΡΑ ΜΗΤΡΟΠΟΛΙΣ ΠΑΤΡΩΝ

ΙΕΡΟΣ ΝΑΟΣ ΑΓΙΑΣ ΣΟΦΙΑΣ

ΘΡΗΣΚΕΥΤΙΚΗ ΠΑΝΗΓΥΡΙΣ

Αὔριον Σάββατον ἑορτήν τῆς Παναγίας Προυσιωτίσσης, ὁ ἱερός Ναός τῆς ΑΓΙΑΣ ΣΟΦΙΑΣ τελεῖ διά τετάρτην φοράν πανηγυρικήν λειτουργίαν μετ' ἀρτοκλασίας καί πάσης λαμπρότητος καθ' ἣν θά λειτουργήσῃ καί θά ὁμιλήσῃ ὁ πατήρ Χριστόδουλος Παπαγιάννης Ἀρχιμανδρίτης.

Τήν 6.30 τῆς παραμονῆς θά γίνῃ μέγας ἑσπερινός.

Ἡ θεία λειτουργία θά ἀρχίσῃ τήν 7ην πρωϊνήν.

Παρακαλοῦνται οἱ ἐνορῖται καί τό φιλόθρησκον κοινόν τῆς πόλεως καί ἰδιαιτέρως αἱ ἐν τῇ πόλει μας παροικίαι Εὐρυτάνων — Ρουμελιωτῶν— Αἰτωλοακαρνάνων καί Ναυπακτίων ὅπως προσέλθωσι καί τιμήσωσι τό τῆς Εὐρυτανίας Ἱερόν Θησαύρισμα.

(Ἐκ τοῦ Ἐκκλησιαστικοῦ Συμβουλίου)

ΜΕΤΑ ΤΑ ΝΕΑ ΓΕΓΟΝΟΤΑ

Η ΚΑΚΗ ΜΟΙΡΑ ΤΟΥ ΜΠΑΓΚΛΑ ΝΤΕΣ

ΤΑ ΛΑΘΗ ΤΟΥ ΡΑΧΜΑΝ

ΡΑΓΑΛΠΙΝΤΙ (Πακιστάν) —Τό πραξικόπημα τῆς Ἀνατολικῆς Βεγγάλης (Μπάγκλα Ντέςς) κατά τό ὁποῖον ὁ 54 ἐτῆς Πρόεδρος τοῦ νεοπαγοῦς τούτου κράτους, σεῖχης Μουζίμπ Ραχμάν ἐφονεύθη, ὑπῆρξε βαρύ πλῆγμα διά τήν Ἰνδικήν κυβέρνησιν,, παρέχει δέ τήν εὐκαιρίαν ἑνός μεγάλου «ἀνοίγματος» εἰς τήν Πακιστανικήν διπλωματίαν.

Διά τά 71 ἑκατομμύρια τοῦ πληθυσμοῦ τοῦ Μπάγκλα Ντέςς, τά τέσσαρα ἔτη τῆς ἀνεξαρτησίας ἐκ τοῦ Δυτικοῦ Πακιστάν ὑπῆρξε μία σειρά καταστροφῶν. Πρό τοῦ χωρισμοῦ του ἀπό τάς Ἰνδίας, τῷ 1947 ἔφερε τήν ὀνομασίαν Ἀνατολική Βεγγάλη, ὁ δέ πληθυσμός του ἦτο, ὡς ἐπί τό πλεῖστον, Μωαμεθανικός. Ὅταν ἡ Ἀνατολική Βεγγάλη κατέστη μετά τήν ἀποχώρησιν τῶν Ἄγγλων, ἀπό Ἀνατολικόν Πακιστάν, οἱ κάτοικοί του μετά δυσφορίας κατέστησαν ὑπήκοοι τῆς Πακιστανικῆς ὁμοσπονδίας, διατηρήσαντες τήν γλῶσσαν καί τόν πολιτισμόν των. Ἡ πρώτη ἐθνική καταστροφή συνέβη τόν Νοέμβριον 1970 ὅταν τό δέλτα τοῦ Νοτίου Γάγγη, κατεστράφη ὑπό κυκλῶνος μέ ἀποτέλεσμα 220.000 ἄτομα νά χάσουν τήν ζωήν των 350 δέ χιλιάδες οἰκίαι νά καταστραφοῦν.

Ἡ δυσαρέσκεια τοῦ Δυτικοῦ Πακιστάν κατά τοῦ Ἀνατολικοῦ ἀπεκορυφώθη ἕνα μῆνα μετά τήν θεομηνίαν, ὅταν τό κόμμα τοῦ σεῖχη Μπουζίμπ Ραχμάν «Ἕνωσις Ἀβαμί» ἐκέρδισεν εἰς τάς ἐκλογάς 167 ἕδρας ἔναντι τῶν 700, ἐξεδήλωσε δέ ἀπροκαλύπτως τήν πρόθεσίν του ὅπως ἐξασφαλίσῃ εἰς τό Ἀνατολικόν Πακιστάν μεγαλυτέραν ἀνεξαρτησίαν. Τόν Μάρτιον τοῦ 1971 αἱ σημειωθεῖσαι ταραχαί εἰς τήν Ντάκκα καί ὁ κηρυχθείς στρατιωτικός νόμος ὡδήγησαν εἰς ἐμφύλιον πόλεμον, ὅστις ἔληξε μετά ἐννέα μῆνας, μέ τήν ἀνακήρυξιν τοῦ Μπάγκλα Ντέςς ὡς ἀνεξαρτήτου κράτους

ΟΛΕΘΡΙΑ ΣΦΑΛΜΑΤΑ

Τόν Ἰανουάριον τοῦ 1972 ὁ ἀριστερᾶς ἀποκλίσεως σεῖχης Μουζίμπ Ραχμάν ἀνέλαβε τό ἀξίωμα τοῦ Προέδρου, μέ «συμβουλευτικήν» Βουλήν, καταργήσας ἅπαντα τά παλαιά κόμματα. Ταῦτα ἀντικατεστάθησαν ὑπό τοῦ κόμματός του, τό ὁποῖον ἔφερε τήν ὀνομασίαν «Ἕνωσις Μπλάγκα Ντέςς Κρισάκ Σραμίκ Ἀβαμί». Προσφάτως, ὁ Μουζίμπ ἔλαβεν αὐστηράς μέτρα κατά τοῦ Τύπου, ὁ δέ ἀριθμός τῶν ἐφημερίδων ἐμειώθη ἀπό 157 εἰς...τέσσαρας, κατ' ἐντολήν τῆς κυβερνησέως του! Ὡς κυρία αἰτία τῆς ἀποτυχίας τοῦ σεῖχου Μουζίμπ θεωρεῖται τό γεγονός ὅτι παρέβλαψε τά συμφέροντα τῆς τάξεως ἐκείνης, ἡ ὁποία κατ' ἐξοχήν τόν εἶχεν ὑποστηρίξει, ἤτοι τῆς μέσης ἀστικῆς τάξεως, ἡ ὁποία καί ἀποτελεῖ τήν σπονδυλικήν στήλην τοῦ νεοπαγοῦς κράτους. Περιβεβλημένος ἀπό κόλακας, ὁ σεῖχης Μουζίμπ δέν ἀντελήφθη τήν δυσαρέσκειαν τοῦ πληθυσμοῦ κατά τοῦ καθεστῶτος του, προτιμήσας νά ἐπαναπαύεται ἐπί τῆς ἀρχῆς ὅτι «ὁ λαός τόν ἀγαπᾶ καί αὐτός ἀγαπᾶ τόν λαόν»!

Ἡ προσωπική γοητεία τοῦ Μουζίμπ ἔκαμεν ἐπ' ἀρκετόν χρόνον τόν πληθυσμόν νά τοῦ Μπλάγκλα Ντέςς νά μή κρίνῃ μέ ἀρκετήν αὐστηρότητα τήν κυβέρνησίν του διά τήν πλημμελῆ ἀντιμετώπισιν τῶν πλημμυρῶν καί τοῦ λιμοῦ, τό τεράστιον ἔλλειμμα τοῦ ἰσοζυγίου πληρωμῶν, ὡς καί τήν αὔξουσαν κάμψιν τῆς ἐννόμου τάξεως. Ἀντί νά θεσπίσῃ θετικά κοινωνικά μέτρα, ὁ σεῖχης Μουζίμπ ἵδρυσε τήν παραστρατιωτικήν ὀργάνωσιν «Ραχί Μπαχινί» ἐξ 25.000 ἀνδρῶν, ἀπαρτιζομένην κυρίως ἐκ κακοποιῶν στοιχείων. Οὗτοι ἀπετέλουν τήν προσωπικήν φρουράν του, ἐχρησιμοποιοῦτο δέ ὡς φόβητρον κατά τῶν 38.000 ἀξιωματικῶν τοῦ Στρατοῦ διά τό ἐνδεχόμενον ἀνταρσίας.

Ο ΝΕΟΣ ΙΣΧΥΡΟΣ ΑΝΗΡ

Ὁ νέος ἰσχυρός ἀνήρ τοῦ Μπλάγκλα Ντέςς, Κανδακέρ Μουστακέ Ἀχμέτ, ὅστις ἀρχικῶς διετέλεσεν ὑπουργός Ἠλεκτρισμοῦ καί Ἐλέγχου τῶν Πλημμυρῶν καί τῶν Ὑδατίνων Πόρων, προσφάτως δέ ὑπουργός Ἐμπορίου, δέ ἔχει τήν γοητείαν τοῦ Μουζίμπ. Οὐδείς ἐφαντάζετο ποτέ, ὅτι ὁ μικρόσωμος οὗτος ἄνθρωπος, ὅστις οὐδεμίαν ἰδιαιτέραν ἱκανότητα ἐπέδειξεν εἰς τά ὑπουργικά του ἀξιώματα, θά ἐξετόπιζε τόν πολιτικόν ὁ ὁποῖος εἶχε καταστῆ ὁ ἥρως τῆς ἀνεξαρτησίας τῆς χώρας καί παρ' ὅλα τά ἐλαττώματά του ἐξηκολούθει νά εἶναι δημοφιλής. Πάντως, εἶναι χαρακτηριστόν, ἐν προκειμένῳ, ὅτι ἡ εἴδησις τοῦ κινήματος μετεδόθη τό πρῶτον ὑπό τοῦ ὑπουργείου τῶν Ἐξωτερικῶν τῆς Οὐάσιγκτων, πρᾶγμα τό ὁποῖον δέν εἶναι ἄσχετον, βεβαίως πρός τάς φιλοαμερικανικάς τάσεις τοῦ Ἀχμέτ.

ΑΙ ΩΡΑΙ ΕΠΙΣΚΕΨΕΩΝ ΕΙΣ ΤΟ ΝΟΣΟΚΟΜΕΙΟΝ

Ἡμέραι καί ὧραι ἐπισκέψεως τοῦ Γενικοῦ Νοσοκομείου Πατρῶν «Ο ΑΓΙΟΣ ΑΝΔΡΕΑΣ» καθορίζονται ὡς κάτωθι:

Ἑκάστην ΤΡΙΤΗΝ —ΠΕΜΠΤΗΝ — ΚΥΡΙΑΚΗΝ καί ὥραν 4—5 μ.μ.

(Ἐκ τοῦ Νοσοκομείου)

ΠΡΟΣΚΛΗΣΕΙΣ ΓΑΜΟΥ
ΕΙΣ ΠΡΩΤΟΤΥΠΑ ΣΧΕΔΙΑ & ΧΡΩΜΑΤΑ
ΕΙΣ ΤΟ ΚΑΛΛΙΤΕΧΝΙΚΟΝ ΤΥΠΟΓΡΑΦΕΙΟΝ
ΑΛ. ΣΤΑΝΙΔΗ
ΒΟΤΣΗ - Ρ. ΦΕΡΑΙΟΥ 133
ΠΑΤΡΑΙ ☎ 278445

ΓΕΓΟΝΟΤΑ

ΕΙΔΗΣΕΙΣ ΠΕΡΙΕΡΓΑ ΑΠΟ ΤΗΝ ΕΛΛΑΔΑ ΚΑΙ ΟΛΟΝ ΤΟΝ ΚΟΣΜΟ

ΘΑ ΕΙΣΑΓΩΝΤΑΙ ΧΩΡΙΣ ΕΞΕΤΑΣΕΙΣ

ΑΘΗΝΑΙ — Σύμφωνα μέ ἰσχύοντα νόμον πρακτικαί Νοσοκόμοι πού ἔχουν ἄνω τῶν 2 ἐτῶν ὑπηρεσίαν εἰς Νοσηλευτικά Ἱδρύματα ΝΔ 2592)53, Ὑγειονομικούς Σταθμούς, Κοινοτικά ἤ Ἀγροτικά Ἰατρεῖα, δύναται μέ αἴτησίν των καί κατόπιν ἀποφάσεως τοῦ Ὑπουργοῦ Κοινωνικῆς Προνοίας νά εἰσάγωνται χωρίς ἐξετάσεις εἰς Σχολάς Νοσοκόμων μονοετοῦς φοιτήσεως διά νά λάβουν πτυχίον. Προϋπόθεσις νά ἔχουν ἡλικίαν ὄχι ἄνω τῶν 35 ἐτῶν.

ΕΠΕΣΕ ΚΑΙ ΣΚΟΤΩΘΗΚΕ

ΑΘΗΝΑΙ — Χθές τό πρωΐ, μέσα στό σπίτι του, στήν ὁδόν Ἰάκχου 52, τῆς Ἐλευσῖνος, ὁ Γεώργιος Κ. Σταυρόπουλος, ἐτῶν 5, ἐνῶ ἔπαιζε γλύστρησε καί ἔπεσε στό ἔδαφος. Κατά τήν πτῶση του, τραυματίσθηκε θανάσιμα στό κεφάλι καί ἐνῶ μεταφερόταν σέ Νοσοκομεῖο πέθανε.

ΔΕΝ ΘΑ ΜΕΙΝΗ ΕΙΣ ΤΗΝ ΕΞΟΥΣΙΑΝ

ΠΑΡΙΣΙ — Ὁ Ἀρχηγός τοῦ Πορτογαλικοῦ στρατοῦ στρατηγός Κάρλος Φαμπιάο ἐδήλωσε σέ συνέντευξή του ὅτι δέν τρέφει ἐμπιστοσύνη Πορτογαλίας. Ὁ στρατηγός στήν παρῦσα Κυβέρνηση τῆς ἐδήλωσε στήν «Λέ Κοτιντιέν ντέ Παρί» ὅτι ἡ Κυβέρνηση τοῦ Βάσκο Γκονσάλβες «ἔχει πολύ λίγες πιθανότητες νά παραμείνῃ στήν ἐξουσία».

ΚΑΤΑΓΡΑΦΟΝΤΑΙ ΑΙ ΠΕΡΙΟΥΣΙΑΙ ΤΩΝ ΤΟΥΡΚΟΚΥΠΡΙΩΝ

ΛΕΥΚΩΣΙΑ — Σύμφωνα μέ ἐπίσημη ἀνακοίνωση ἡ ἐπιτροπή πού ἔχει ἐπιφορτισθῆ μέ τήν διαφύλαξη, συντήρηση καί ἀξιοποίηση τῶν Τουρκικῶν περιουσιῶν πού ἔχουν ἐγκαταλειφθῆ στήν χθεσινή πρώτη συνεδρία της ἀπεφάσισε:

1) Νά γίνῃ ἀπογραφή ὅλων τῶν ἀστικῶν καί ἀγροτικῶν περιουσιῶν τῶν Τουρκοκυπρίων μέχρι 31)8)75.

2) Οἱ δυνάμεις ἀσφαλείας νά προστατεύσουν τίς περιουσίες αὐτές καί νά μή ἐπιτρέψουν σέ κανένα νά ἐγκατασταθῆ στά σπίτια τῶν Τουρκοκυπρίων.

3) Κοινοτικές Ἐπιτροπές πού ἔχουν διορισθῆ θά ἀναλάβουν τήν συγκομιδή τῶν διαφόρων προϊόντων σύμφωνα μέ τίς ὁδηγίες πού ἔχουν ἤδη δοθῆ.

Η ΕΚΜΕΤΑΛΛΕΥΣΙΣ ΑΜΙΑΝΤΟΥ

ΑΘΗΝΑΙ — Τό Ὑπουργεῖο Βιομηχανίας ἐζήτησε ἀπό τήν Ἀμερικανική Ἑταιρία «Τσέρο» τήν ἔναρξη διαπραγματεύσεων γιά τήν ἀναθεώρηση τῆς ὑφισταμένης συμβάσεως ἐκμεταλλεύσεως τῶν ἀποθεμάτων τοῦ ἑλληνικοῦ ἀμιάντου. Τό Ὑπουργεῖο διαφωνεῖ ἐπί τοῦ ὅρου τῆς συμβάσεως, δυνάμει τοῦ ὁποίου παρέχεται στήν Ἑταιρία ὁ ἔλεγχος τῶν μετοχῶν κατά 51 0)0.

ΕΞΕΠΑΙΔΕΥΘΗΣΑΝ ΔΙΑ ΒΑΣΑΝΙΣΤΑΙ

ΑΘΗΝΑΙ — Σχετικά μέ την ἀναγραφεισα πληροφορια οτι 17 Ἕλληνες Ἀστυνομικοι ἐκπαιδευθηκαν κατα την διαρκειαν της δικτατοριας εις Η.Π.Α., στήν διεθνη Ἀστυνομικη Ἀκαδημία για 6α σανιστές ἐγνώσθη ἀπό ἀρμοδία πηγη ὅτι γιά τό θεμα αὐτό ἐχουν ἤδη ἐπιληφθῆ οἱ Ἀρχές καί διεξάγεται ἔρευνα.

ΤΟ ΑΠΑΡΑΒΙΑΣΤΟΝ ΤΩΝ ΣΥΝΟΡΩΝ ΕΝΔΙΑΦΕΡΕΙ ΤΗΝ ΣΟΒΙΕΤ. ΕΝΩΣΙΝ

ΜΟΣΧΑ — Ἡ Σοβιετική Ἕνωση ἐξηρε τήν σημασία καί των ἕξεκα ἄρχων της τελικης πραξεως της Διασκέψεως Εὐρωπαικης Ἀσφαλειας, στό Ἑλσίνκι, τά οποια εχαρακτήρισε ως ισης ἀξιας, ἀλλά ἐτόνισε οτι εαν μία ἀπο τίς ἀρχες αὐτές εἶναι μεγαλύτερης σημασιας αὐτη εἶναι η συμφωνια του ἀπαραβιάστου τῶν Συνόρων.

Σέ μακροσκελές σχόλιο γιά τα ἀποτελέσματα τῆς διασκέψεως τῶν 35 Ἐθνῶν στό Ἑλσίνκι ἡ ἐφημερίς «Πράβδα» —ὄργανο τοῦ Κ.Κ. Σοβιετικῆς Ἑνώσεως γράφει ὅτι ὁποιαδήποτε ἀπομάκρυση ἀπό τίς δέκα ἀρχές τῆς διασκέψεως θά ἐπιδροῦσε ἀρνητικά στήν Εὐρωπαϊκή Εἰρήνη καί Ἀσφάλεια.

«Ἐν τούτοις —προσθέτει ἡ «Πράβδα»— εἶναι ἀδύνατον νά μή ἀντιληφθῆ κανείς ὅτι μεταξύ τῶν δέκα αὐτῶν ἀρχῶν εἶναι μία, πού εἰσέρχεται βαθύτερα στήν καρδιά τοῦ ζητήματος τῆς προλήψεως ἑνός νέου πολέμου στήν Εὐρώπη. Αὐτή ἡ ἀρχή εἶναι τό ἀπαραβίαστο τῶν Συνόρων.

Ἡ συμφωνία γιά τά Σύνορα, θεωρήθηκε ὅτι ἐνισχύει τήν Σοβιετική Ἡγεμονία στά Ἀνατολικά Εὐρωπαϊκά κράτη, πού κατελήφθησαν μετά τόν πόλεμο.

ΤΟ ΙΤΑΛΙΚΟΝ Κ.Κ. ΕΠΙΚΡΙΝΕΙ ΤΗΝ ΡΩΣΙΑΝ

ΡΩΜΗ — Τό Ἰταλικό Κομμουνιστικό Κόμμα ἔδωσε χθές στήν δημοσιότητα ἀπροκάλυπτη ἐπίκριση κατά τῆς στάσεως τῆς Σοβιετικῆς Ἑνώσεως στήν πολιτική κατάσταση στήν Πορτογαλία κατηγορώντας την ὅτι ἀποδίδει ὅλα τά σφάλματα στούς Πορτογάλους Σοσιαλιστές καί κανένα στούς Κομμουνιστάς.

Σέ σχόλιο σχετικά μέ ἄρθρο πού δημοσιεύθηκε προχθές στήν Σοβιετική Ἐφημερίδα «Πράβδα» ἡ ἐφημερίδα τοῦ Ἰταλικοῦ Κομμουνιστικοῦ Κόμματος «Οὔνιτα» ἀναφέρει ὅτι τό Ἰταλικό Κ.Κ. ἀπορρίπτει κάθε ἑρμηνεία τῶν γεγονότων τῆς Πορτογαλίας πού ἐπιρρίπτει ὅλες τίς εὐθύνες γιά τίς ταραχές στούς σοσιαλιστάς.

Ἡ Οὔνιτα προσθέτει ὅτι γενικῶς συμφωνεῖ μέ τίς ἀπόψεις τῆς «Πράβδα» ἐπί τῶν κινδύνων δυτικῆς ἐπεμβάσεως στά ἐσωτερικά τῆς Πορτογαλίας.

ΕΓΚΑΙΝΙΑ ΝΕΟΥ ΥΔΡΟΗΛΕΚΤΡΙΚΟΥ ΕΡΓΟΣΤΑΣΙΟΥ

ΑΘΗΝΑΙ 20 — Τήν 31ην Αὐγούστου θά πραγματοποιηθοῦν τά ἐγκαίνια τῆς θεμελιώσεως τοῦ ὑδροηλεκτρικοῦ ἔργου Πουρναρίου Ἄρτης εἰς τόν ποταμόν Ἄραχθον.

Τό ὅλον ἔργον προβλέπει τήν κατασκευή τριῶν ὑδροηλεκτρικῶν μονάδων παραγωγῆς 300 Μεγαβάτ —

Η ΜΕΓΑΛΗ ΣΥΛΛΟΓΗ
Η ΟΜΟΡΦΙΑ & ΟΙ ΧΑΜΗΛΕΣ ΤΙΜΕΣ ΤΩΝ ΕΠΙΠΛΩΝ ΜΑΣ ΘΑ ΣΑΣ ΚΑΤΑΠΛΗΞΟΥΝ
ΕΠΙΠΛΟΠΟΙΕΙΑ ΓΑΛΙΑΤΣΑΤΟΥ
ΒΟΤΣΗ 42

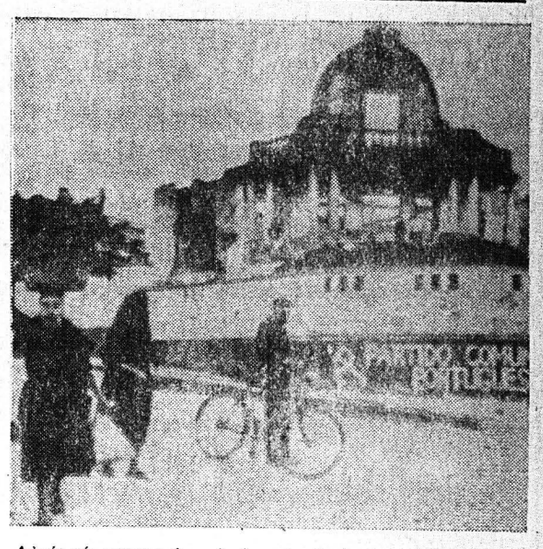

Αὐτά τά καπνισμένα ἐρείπια εἶναι ὅ,τι ἀπέμεινε ἀπό τά γραφεῖα τοῦ κομμουνιστικοῦ κόμματος στό Πόντε ντέ Λίφο μετά τήν ἐπίθεσι 5.000 ἐξαγριωμένων ἀγροτῶν Κατά τήν διάρκεια τῶν συγκρούσεων τῆς προχθεσινῆς νύκτας Στήν μικρή αὐτή πορτογαλική πόλι ἐφονεύθη ἕνας κομμουνιστής καί ἐτραυματίσθησαν ἄλλα 100 ἄτομα.

ΖΗΤΟΥΝΤΑΙ ΔΩΜΑΤΙΑ ΔΙΑ ΣΤΕΓΑΣΙΝ ΦΟΙΤΗΤΩΝ

Παρακαλοῦνται οἱ διαθέτοντες κατάλληλα Δωμάτια διά τήν στέγασιν τῶν ὑποψηφίων φοιτητῶν νά δηλώσουν εἰς τήν Ἀστυνομίαν Τουρισμοῦ Πατρῶν, ὁδός Ὄθωνος Ἀμαλίας ἀριθμός 40 τηλέφωνον 273—452

ΥΑΛΙΚΑ - ΦΩΤΙΣΤΙΚΑ - ΔΩΡΑ
Λ. ΜΕΝΔΡΙΝΟΣ
ΤΙΜΑΙ ΑΠΟΘΗΚΗΣ ΑΓ. ΝΙΚΟΛΑΟΥ 57

ΘΕΡΜΙΣ
ΘΕΡΜΑΝΣΙΣ - ΚΛΙΜΑΤΙΣΜΟΣ
Με προϊοντα ΘΕΡΜΙΣ λυνετε καθε προβλημα που σας απασχολει σχετικα με το κρυο του χειμωνα και την ζεστη του καλοκαιριου, ακομη και για σκοπους παραγωγικους (εργοστασια, θερμοκηπια, χοιροστασια κ.λ.π)
ΑΝΩΝΥΜΟΣ ΒΙΟΜΗΧΑΝΙΚΗ ΕΤΑΙΡΙΑ "ΘΕΡΜΙΣ"
ΓΡΑΦΕΙΑ - ΕΚΘΕΣΙΣ - ΕΡΓΟΣΤΑΣΙΑ
ΕΡΜΩΝΑΣΣΗΣ 10 ΡΙΖΟΥΠΟΛΙΣ ΑΘΗΝΑΙ
ΤΗΛ ΚΕΝΤΡΟΝ 256-355 (5 ΓΡΑΜΜΑΙ)
ΕΜΠΟΡ ΤΜΗΜΑ 257-324 / 257-368 / 257-305

BOSCH
Τό ἀπόσταγμα τῆς τεχνικῆς τελειότητος
Τριφασικά
Ὑψηλῆς συχνότητος
Μονοφασικά
Διπλῆς μονώσεως • Ἀσφάλεια μέσω συμπλέκτου
Αὐτόματα κάρβουνα • Συμπίεσις πάνω σέ στρῶμα ἀέρος
ΕΥΘΥΜΙΟΣ ΔΗΜΑΚΟΠΟΥΛΟΣ
ΤΕΧΝΙΚΑΙ ΑΝΤΙΠΡΟΣΩΠΕΙΑΙ—ΕΜΠΟΡΙΟΝ ΜΗΧΑΝΗΜΑΤΩΝ
ΜΑΙΖΩΝΟΣ 89 — ΤΗΛ. 274 — 672 — ΠΑΤΡΑΙ