ΗΜΕΡΗΣΙΟΣ ΚΗΡΥΞ
ΠΑΤΡΩΝ

30 ΧΡΟΝΙΑ ΑΠΟ ΤΗΝ ΑΤΟΜΙΚΗ ΒΟΜΒΑ

Η ΝΕΑ ΧΙΡΟΣΙΜΑ

ΑΝΑΓΕΝΝΗΘΗΚΕ ΑΛΛΑ ΔΕΝ ΛΗΣΜΟΝΕΙ

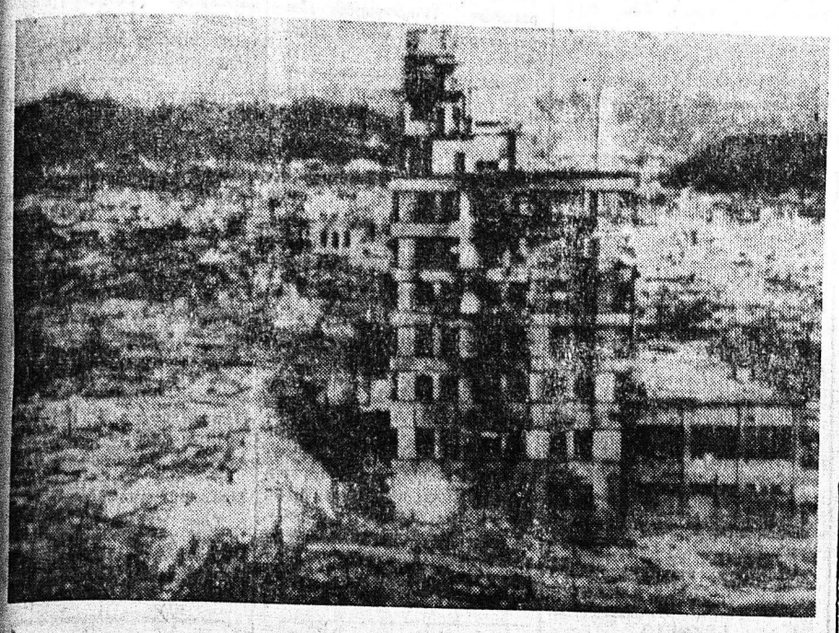

Η ΧΙΡΟΣΙΜΑ ΜΕΤΑ ΤΗ ΒΟΜΒΑ..

Ἀντίθετα μὲ ἄλλες γιαπωνὲζικες πόλεις, αὐτὴ δῶ εἶναι ἁπλὸ χωρὶ. Ἔχει φαρδιὲς λεωφόρους, οἱ δενδρο στοιχίες ἀπὸ τὴς εἶναι συχνὰ μεγαλειώδεις. Τὸ γυαλὶ καὶ τὸ ἀλουμίνιο ὑψώνονται λάμποντας μὲσα στὸν ἥλιο, ἀπείραχτα ἀπὸ τὸν χρόνο

Μολονότι στὲκει πάνω στὰ ἀπομεινάρια ἑνὸς πολιτισμοῦ 2.000 ἐτῶν ἡ Χιροσίμα ξαναμνούργια. Δοκίμασε τὴν οἰκονομικὴ ἀνανέωση. Ἀλλὰ μὲ πολὺ σκληρὸ τρόπο.

Ἡ βόμβα ἔπεσε πρὶν τριάντα χρόνια. Σήμερα, κάπου 6.000 μὲτρα κάτω ἀπὸ τὸ σημεῖο ὅπου εἶχε ἐκραγῆ ἡ πύρινη σφαῖρα, ἀνοίγεται ἕνα πλάτωμα, ποὺ τὸ ἔξε χέρσωσαν ἡ λάμψη καὶ ἡ κάψα. Τριάντα χρόνια πρὶν ἐδῶ βρισκόταν τὸ κέντρο τῆς πόλεως, κατάμεστο, ὁπως μποροῦν νὰ εἶναι μόνο οἱ πόλεις τῆς Ἀνατολῆς ἀπὸ μαγαζιά, ἐστιατόρια, ναοὺς καὶ σπίτια. Τώρα ἐδῶ βρίσκεται τὸ ἀναμνηστικὸ Πάρκο τῆς Εἰρήνης.

Στὴ μέση τοῦ πάρκου ὑπάρχει μιὰ ἀπέρριπτη πέτρινη ἀψίδα μὲ τούτη τὴν ἐπιγραφή: Ἀναπαυθῆτε ἐν εἰρήνῃ, γιατὶ τὸ σφάλμα δὲν θὰ ἐπαναληφθῆ.

Σφάλμας Αὐτὸ θὰ πῆ γιαπωνὲζικο ὑπονοούμενο. Ἡ ἀμφιλογία, εἶναι κι' αὐτὴ τυπικὰ γιαπωνὲζικη.

Ποιὸς ἔκανε τὸ σφάλμα; Ὁ λαὸς ποὺ δὲν πρόταξε τὴν ἀπραγία τοῦ Ναγκίν, τὴν ἐπίθεση στὸ Πέρλ Χάρμπορ καὶ τὴν πορεία γιὰ τοῦ Μπαταάν; Ἢ ὁ λαὸς ποὺ ἔφτασε τὴν ἀτομικὴ βόμβα καὶ τὴν ἔρριξε στὴ Χιροσίμα καὶ στὴ Ναγκασάκι; Ἢ μήπως ὁ Ἄνθρωπος ποὺ μόνο αὐτὸς ἀπ' ὅλα τὰ πλάσματα τοῦ Θεοῦ, ἐξοντώνει τοὺς ὁμοίους του στὸν πόλεμο;

Τί σημασία ἔχει; Ἁμαρτία ὑπάρχει ἀρκετή, γιὰ ὅλους, καὶ οἱ Ἀμερικανοὶ τὴν ἐπιβαλοῦσαν βαρειά, καθὼς πήγαιναν ἀπὸ τάφο σὲ τάφο.

Καὶ τί σημασία ἔχει ἡ ὑπόσχεση, ὅτι τὸ σφάλμα δὲν θὰ ἐπαναληφθεῖ; Σήμερα πένε τουλάχιστον χῶρες ἔχουν τὴν βόμβα καὶ οἱ εἰδικοὶ ὑπολογίζουν ὅτι ἄλλες δέκα ἔχουν τὴ θὰ ἔχουν -ἢν δυνατὸν- τὴν δυνατότητα νὰ τὴν κατασκευάσουν. Οἱ Ἰαπωνέζοι ἀξιοῦνται νὰ ἐλπίζουν μόνο, ὄχι νὰ πιστεύουν.

Σήμερα μὲ τὰ προβλήματα τῆς ἑνοποιημένης πιὰ πόλης, ἡ Χιροσίμα ἔχει 75.000 κατοίκους καὶ, παρὰ τὴν οἰκονομικὴ ὄφεση, ἀφθονεῖ ἀπὸ ζωή.

Στὶς 6 Αὐγούστου τοῦ 1945, ὑπολογίζεται πὼς πόλη 420.000 ἀνθρώπους καὶ μεταξὺ αὐτῶν ὅτι βρίσκονταν ἕνας σημαντικὸς ἀριθμὸς στρατιωτικῶν. Ἡ Χιροσίμα ἦταν σημαντικὴ στρατιωτικὴ βάση. Οἱ κάτοικοι τῆς Χιροσίμα, ὅπως θυμοῦνται μερικοὶ ἀρχιτέκτονες, εἶχαν τότε ἕνα καὶ μόνο προαίσθημα, γιατὶ τὸ Τόκιο καὶ οἱ ἄλλες μεγάλες πόλεις εἶχαν ἤδη ἐρειπωθεῖ ἀπὸ τὰ ἀμερικανικὰ βομβαρδιστικά, ἐνῶ ἡ Χιροσίμα εἶχε γλυτώσει, σὰν νὰ τῆς ἐπιφυλασσόταν κάποια εἰδικὴ μοῖρα.

Ἡ μοῖρα ἦρθε μὲ ἕνα ἀμερικανικὸ Β — 29, τὸ Ἔνολα Γκέη, στὶς 8.15 κάποιο ξέ στὸ ἀσυνήθιαστο πρωϊνό.

Λίγοι ἀπὸ τοὺς ἐπιζῶντες εἶδαν τὴ βόμβα νὰ πέφτη, ἀργά, σὰν ἀράχνη ποὺ ἁπλώνει τὸν ἱστό της.

Πρῶτα σὰν νὰ ἀνοίγεται κι' ἔγινε μιὰ ἐκτυφλωτικὴ ἀσπρογάλαζη σφαῖρα ποὺ ἀποτέφρωσε ἀνθρώπους, μέταλλα, κτίρια. Ἀκολούθησε τὸ κῦμα τοῦ ἀέρα, ποὺ ἰσοπέδωσε ὅ,τι βρῆκε μπροστά του.

Τὸ νοσοκομεῖο Σίμα ἐξαφανίσθηκε, ἀν καὶ λέγεται ὅτι στὸ χῶρο ἦταν μιὰ γέφυρα ἐκεῖ δίπλα. Ὅλα τὰ κτίρια σὲ ἀκτίνα ἑνὸς μιλίου σωριάστηκαν κατὰ γῆς καὶ τὰ λιγοστὰ πράγματα ποὺ ἀπόμειναν, τὰ καταβρόχθισαν οἱ φλόγες, ποὺ μαίνονταν ἐπὶ δύο μέρες ὕστερα

Περισσότεροι ἀπὸ 2.000 ἀνθρώποι πέθαναν ἀμέσως, ἐνῶ οἱ γιαπωνὲζικες μετρήσεις ἀνεβάζουν τὸ σύνολο σὲ 200.000 σχεδὸν οἱ μισοί κάτοικοι τῆς πόλεως. Αὐτοὶ ἐξακολουθοῦν νὰ πεθαίνουν, καθὼς λένε ἐδῶ οἱ ἀρχές.

Στὴν τελετὴ ποὺ γίνεται κάθε χρόνο τὸν Αὔγουστο, ἀναπέμπονται δεήσεις. Ὁ δήμαρχος διαβάζει τὴ δική ρυξη τῆς εἰρήνης καὶ κάνει ἔκκληση γιὰ πυρηνικὸ ἀφοπλισμὸ καὶ ὁ πέτρινος θόλος κάτω ἀπὸ τὸ κενοτάφιο ἀνοίγει γιὰ νὰ δεχτεῖ τὰ ὀνόματα τῶν καινουργέων νεκρῶν. Ὑπάρχουν σήμερα στὸν θόλο 84.803 ὀνόματα.

Οἱ ἐπικριτὲς τῆς Χιροσίμα τὴν κατηγοροῦν ὅτι κατέχεται ἀπὸ ἔμμονες ἰδέες (στ' ἀλήθεια, ποτὲ ἄκουσε κάνεις τὸ Ναγκασάκι νὰ μιλήσει γιὰ τὴ βόμβα τους;) καὶ λένε ὅτι αὐτὸ τὸ μέρος τῆς τελετῆς, μὲ τὸν θόλο καὶ τὰ ὀνόματα, τὴν ἀμαυρώνει. Οἱ ἐπικριτὲς ἰσχυρίζονται ὅτι οἱ θάνατοι ποὺ μποροῦν νὰ ἀποδοθοῦν ἄμεσα στὴν βόμβα, ἔχουν πάψει πρὸ πολλοῦ νὰ σημειώνονται καὶ ὅτι τὰ καινούργια θύματα τῆς βόμβας εἶναι ἁπλῶς ἐπιζῶντες τῆς καταστροφῆς, οἱ ὁποῖοι πεθαίνουν ἀπὸ διάφορες ἀρρώστειες ποὺ ὑποτίθεται ὅτι προκαλεῖ ἡ ἀκτινοβολία, ὅπως λευχαιμία καὶ ἄλλες παθήσεις τοῦ αἵματος.

Ἀλλά, ἂν ὑπάρχη μιὰ πόλη ποὺ ἔχει πληρώσει ἀκριβὰ τὸ δικαίωμα νὰ ἔχει ἔμμονες ἰδέες, αὐτὴ εἶναι ἡ Χιροσίμα.

Ὁ ἐπισκέπτης τοῦ Ἀναμνηστικοῦ Πάρκου τῆς Εἰρήνης ἐντυπωσιάζεται ἀπὸ τὶς ἀντιθέσεις. Ἐδῶ ὑπάρχει ὁ θάνατος, ἀλλὰ καὶ ἡ ἀνάσταση ἐπίσης Οἱ ἀναμνήσεις ἀφθονοῦν, ἀλλὰ ἀνάμεσά τους μυρμηγκιάζει μιὰ καινούργια γενιὰ Ἰαπώνων, γεμάτη ζωντάνια καὶ εὐφροσύνη.

Πέρα ἀπὸ τὸν ποταμὸ βλέπει κανεὶς τὸ ἐρείπιο τῆς πάλαι ποτὲ Αἰθούσης Βιομηχανικῆς Προβολῆς. Οἱ τοῖχοι της εἶναι γκρεμισμένοι, ὁ ἀτσάλινος σκελετὸς της χάσκει κάτω ἀπὸ τὸν οὐρανό. Εἶναι τὸ μόνο ἀπομεινάρι, ποὺ ἀφέθηκε σ' αὐτὴ τὴν κατάσταση. Πιὸ πέρα ὁ μῶς ὑψώνονται τὰ πολυόροφα συγκροτήματα καταστημάτων καὶ γραφείων, τὰ καινούργια ἐργοστάσια τῆς ἀναγεννημένης πόλεως

Στὸ κενοτάφιο καίει πάντοτε μιὰ φλόγα, ἀλλὰ κάτω στὸν ποταμὸ οἱ νέοι ἀπολαμβάνουν τὴ βαρκάδα μὲ γέλια καὶ χαρὲς

Τὸ μουσεῖο εἶναι ἕνα ὀρθογώνιο, σύγχρονο κτίριο. Μέσα ἡ ἐπισημότητα ἀντικαθιστᾶ τὴ χαρούμενη διασκέδαση. Οἱ ξένοι ἐπισκέπτες συνωθοῦνται μὲ τοὺς Ἰάπωνες οἱ ὁποῖοι, μὲ τὴν ἔμφυτη εὐγένειά τους, ἀποφεύγουν νὰ κοιτοῦν τοὺς Ἀμερικανοὺς στὰ μάτια.

Τὸ πρῶτο ἔκθεμα εἶναι μιὰ πανοραμικὴ ἀναπαράσταση τῆς πόλεως, ποὺ δείχνει τί εἶχε ἀπομείνει μετὰ τὴν βόμβαν μιὰ ἔκταση ἀπὸ συντρίμμια, ποὺ τὴν κόβουν μόνο οἱ γραμμὲς τοῦ στριφογυριστοῦ ποταμοῦ Ὅτα.

Ἄλλα ἐκθέματα δείχνουν τί ἄφησε ἡ βόμβα στὸ πέρασμά της: Ἕνα ρολόι σταματημένο στὶς 8.15, γυαλί ποὺ ἔχει συγχωνευτεῖ μὲ μέταλλο, συντριμμένα κεραμίδια, ἡ φωτογραφία μιᾶς ἀνθρώπινης σιλουέτας ἀποτυπωμένη ἀπὸ τὴ λάμψη πάνω σὲ μιὰ πέτρα, λυωμένα κουμπιὰ στὴ κουρελιασμένη σχολικὴ στολὴ ἑνὸς παιδιοῦ.

Τὸ πιὸ συγκλονιστικὸ εἶναι ἕνα ἔκθεμα σὲ φυσικὸ μέγεθος ποὺ δείχνει δύο γυναῖκες καὶ ἕνα παιδὶ ποὺ προσπαθοῦν ξέφρενα νὰ ξεφύγουν ἀπὸ τὸν ἄγνωστο τρόμο, μὲ τὰ ροῦχα τους νὰ κρέμονται σκισμένα ἀπὸ πάνω τους μὲ τὶς σάρκες τους κομματιασμένες στὰ πρόσωπα, στὰ μπράτσα τους καὶ στὰ γυμνά τους στήθη.

Καὶ ὅμως ὁ Τορανοσοῦκε Τακεσίτα, διευθυντὴς τῆς Νομαρχίας λέει:

— Οἱ νέοι δὲν ἐνδιαφέρονται γιὰ τὸ παρελθὸν (γιὰ τὴ βόμβα)

Φαίνεται ὅτι τὸ γεγονὸς αὐτὸ ἀληθεύει τόσο, ὥστε οἱ ἀρχὲς ἀνησυχοῦν γι' αὐτὸ καὶ ἐφέτος στὰ 30 χρόνια τῆς ἀτομικῆς βόμβας, ἐξέδωσαν εἰδικὸ ἔντυπο γιὰ νὰ θυμίσουν στοὺς νέους τί εἶχε συμβεῖ τότε

Ὁ Τακεσίτα συνεχίζει:

— Δὲν θέλουμε νὰ τοὺς κάνουμε νὰ τρέφουν αἰσθήματα ὀργῆς. Ἀλλὰ θέλουμε νὰ θυμοῦνται ἐκείνους πού ὑπέφεραν. Θέλουμε νὰ ἀναληφθοῦν πόσο μεγάλη ὑπῆρξε ἡ τραγωδία.

Κάποιο βράδυ φάγαμε μὲ δυὸ σπουδαστὲς ἀπὸ τὸ Πανεπιστήμιο τῆς Χιροσίμα τὸν Ἰακαφοῦμε Σάτο 25 ἐτῶν καὶ τὴν Χετοῦμι Ὀκούντο, 22 ἐτῶν. Ἰδοὺ οἱ ἀπόψεις τους γιὰ τοὺς Ἀμερικανοὺς καὶ τὴν βόμβα:

ΣΑΤΟ: Δὲν πρέπει ἀσφαλῶς νὰ ἐπιτρέπεται ἡ ὕπαρξη τῆς βόμβας, ἀλλὰ ἡ Ἰαπωνία χάρη στὴ βόμβα ἀπελευθερώθηκε ἀπὸ τὸν μιλιταρισμό.

ΟΚΟΥΝΤΑ: Δὲν συμφωνῶ μὲ τὴν χρησιμοποίηση τῆς ἀτομικῆς βόμβας, ἀλλὰ ἂν τὴν εἶχε πρὶν ἀπὸ σᾶς ἡ Ἰαπωνία θὰ τὴ χρησιμοποιοῦσε ἐναντίον σας.

Αὐτὸ εἶναι ἀλήθεια ἀλλὰ δὲν μᾶς ἀπαλλάσσει ἐμᾶς τοὺς Ἀμερικανούς. Δὲν κατορθώσαμεν νὰ μιλήσουμε μὲ κανέναν ἀπὸ τοὺς αὐτόπτες τῆς καταστροφῆς, μὲ κάποιον ἀπ' αὐτοὺς ποὺ τὰ λεγόμενά τους ἐκπέθανε στὸ μουσεῖο:

— Γύρω μου κεῖτονταν ἀνθρωποι μὲ ξεφλουδισμένο ἀσπροκόκκινο δέρμα, ποὺ κρεμόταν ἀπὸ πάνω τους, ἀνθρωποι μὲ πρησμένα σώματα, ἄλλοι καμένοι, κατὰ μαύροι.... κεῖτονταν παντοῦ γύρω... καὶ παντοῦ ἀνθρωποι βογγοῦσαν καὶ παντοῦ μύριζε ἀπαίσια, ἡ δυσωδία τοῦ θανάτου. Ὁ ἕνας μετὰ τὸν ἄλλο. πέθαιναν, ὅλοι σιωπηλοί. Ἡ ἀνεκτίμητη ἀνθρώπινη ζωὴ εἶχε χάσει τὴ σημασία της εἶχε γίνει σὰν τὴ ζωὴ τῶν ἐντόμων.

ΤΑ ΑΝΑΠΟΔΑ ΤΗΣ ΕΠΟΧΗΣ!

Ἐνῶ αἱ γυναῖκες εἰσελαύνουν εἰς ἐπαγγέλματα καὶ ρόλους ἀνήκοντα ἀποκλειστικῶς, μέχρι σήμερον, εἰς τοὺς ἄνδρας ὁ Ντάνυ Ζέζο καὶ δύο ἄλλοι χαριτόβρυτοι συνάδελφοί του οἰκειοποιοῦνται, εἰς Ἅγιον Φραγκίσκον τῆς Καλιφορνίας. μίαν κατ' ἐξοχὴν γυναικείαν εἰδικευσιν: Τῆς ζωντανῆς καὶ γυμνῆς κούκλας ἡ ὁποία ἐκτινάσσεται χάριν εὐτραπέλου ἐκπλήξεως, ἀπὸ μεγάλην πούρταν, εἰς συμπόσια διὰ «γερον τοπαλλήκαρα»! Ἀνωτέρω, ὁ Ζέζο ἐκτινάσσεται γυμνός ἀπὸ μίσν τούρταν, εἰς πάρτυ ὀργανωθὲν διὰ κυρίας πάσης ἡλικίας ὑπὸ γυναικείου φιλανθρωπικοῦ σωματείου.

ΠΕΡΙ ΤΟ ΤΑΜΕΙΟΝ ΠΡΟΝΟΙΑΣ ΔΙΚΗΓΟΡΩΝ

ΑΘΗΝΑΙ. Τό τμῆμα διακοπῶν τῆς Βουλῆς ἐψήφισε τό νομοσχέδιον περί Ταμείου Προνοίας Δικηγόρων:

Τό Νομοσχέδιο ὁρίζει ὅτι δικηγόρος πού μετετέθη εἰς ἄλλο δικαστήριον καθώς καί ἐκεῖνος πού διορίζεται συμβολαιογράφος, ὅταν ἐξέλθη ἀπό τήν ἐνεργόν ὑπηρεσίαν ὕστερα ἀπό 25 χρόνια ἀσφάλισιν εἰς τό ταμεῖο Νομικῶν ἀπό τήν ὁποία 20 χρόνια πραγματικά ἀπό τήν ἄσκησιν τοῦ δικηγορικοῦ ἐπαγγέλματος, δικαιοῦται ἐφ' ἅπαξ βοηθήματος ἀπό ὅλα τά ταμεῖα προνοίας δικηγόρων εἰς τά ὁποῖα διετέλεσε ἠσφαλισμένος ὑπό τήν προϋπόθεσιν ὅτι ἔχει 5 χρόνια ἀσφάλισιν εἰς κάθε ἕνα ἀπ' αὐτά. Αἱ διατάξεις αὐταί ἐφαρμόζονται καί διά τούς δικηγόρους πού ἐξῆλθαν ἀπό τό ἐπάγγελμα ἐφ' ὅσον ἀπό 21—4—67 μέχρι 23—7—74 δέν κατέλαβον ἔμμισθον θέσιν εἰς τό δημόσιον ἤ εἰς Ν.Π.Δ.Δ. Εἰς περίπτωσιν θανάτου τοῦ δικηγόρου ἤ τοῦ συμβολαιογράφου τό δικαίωμα μετα βιβάζεται εἰς τά μέλη τῆς οἰκογενείας του.

Η ΑΝΑΘΕΩΡΗΣΙΣ ΕΙΝΑΙ ΔΥΝΑΤΗ

ΑΘΗΝΑΙ (ΑΠΕ) Ὁ ὑπουργός τῆς Δικαιοσύνης ἐδέχθη προχθὲς ἐπιτροπή τῶν ὑποψηφίων δικηγόρων πού ἀπέτυχαν στίς πρόσφατες γραπτὲς ἐξετάσεις τους καί ἐκήρυξαν ἀπεργία πείνης.

Ἀπό ἁρμοδία πηγή ἐδηλώθη ὅτι εἶναι ἀρμοδιότης τῆς ἐξεταστικῆς ἐπιτροπῆς ἡ ἀνάθεώρηση τῶν γραπτῶν τῶν ὑποψηφίων δικηγόρων.

ΚΑΤΕΔΙΚΑΣΘΗ Ο ΝΑΣΤΟΥΛΗΣ

ΑΘΗΝΑΙ. Τό Αὐτόφωρον τριμελές Πλημμελειοδικεῖο Ἀθηνῶν κατεδίκασε τόν Δ. Νασταύλην εἰς φυλάκιση 45 ἡμερῶν διά παράβασιν τοῦ νόμου περί κατευνασμοῦ τῶν πολιτικῶν παθῶν.

Διά τόν συγκατηγορούμενον του Νικ. Λιόλιον τό δικαστήριον ἀπεφάσισε τόν ἐγκλεισμόν του εἰς σωφρονιστικό κατάστημα καί διά διάστημα ἀπό 18 μῆνας ἕως τρία ἔτη λόγω τοῦ ὅτι εἶναι ἀνήλικος.

ΠΥΕ Airmatic
AIR CONDITIONER

ΟΤΑΝ ΑΛΛΟΙ
ΔΗΜΙΟΥΡΓΟΥΝ ΘΟΡΥΒΟ
ΓΥΡΩ ΑΠ' Τ' ΟΝΟΜΑ ΤΟΥΣ
Ο PYE-AIRMATIC
ΠΑΡΑΜΕΝΕΙ Ο ΜΟΝΟΣ...

εκνευριστικά...αθόρυβος!

...Γιατὶ σέβεται τὸν κλιματισμό, ὅσο καὶ τὴν ἡσυχία σας! Χάρις στὰ Ἀμερικανικὰ τεχνολογικά του πλεονεκτήματα, τὴν "δεμένη,, μεταλλική του κατασκευή, τὶς δύο του ταχύτητες καὶ τὴν ἰδιαίτερα οἰκονομική του λειτουργία, ὁ PYE AIRMATIC εἶναι τὸ πιὸ σύγχρονο δεῖγμα κλιματισμοῦ ποὺ σᾶς προσφέρει σήμερα ἡ Ἀγορά. Τηλεφωνῆστε μας σήμερα νὰ σᾶς ἐπισκεφθῆ (δωρεάν), τεχνικός μας καὶ νὰ σᾶς γνωρίση τὰ 8 μοντέλλα PYE AIRMATIC.

Γ. ΣΩΤΗΡΟΠΟΥΛΟΣ Ο.Ε.
ΜΑΙΖΩΝΟΣ 58, ΤΗΛ. 279.251,

Πρῶτοι στὶς πωλήσεις, πάντα πρῶτοι στὴν Τεχνικὴ Ἐξυπηρέτησι. Καὶ μὴ ξεχνᾶτε ὅτι ἐμεῖς ἔχουμε ἀνταλλακτικά.

ΤΗΛ. SERVIS 271.419, ΠΑΤΡΑΙ

ΧΑΜΗΛΑΙ ΤΙΜΑΙ ΠΑΝΤΟΣ ΤΥΠΟΥ ΕΠΙΠΛΑ
ΕΠΙΠΛΩΣΕΙΣ
ΜΑΖΑΡΑΚΗ
ΑΓ. ΝΙΚΟΛΑΟΥ 58 ΠΑΤΡΑΙ

ΓΕΓΟΝΟΤΑ

ΕΙΔΗΣΕΙΣ ΠΕΡΙΕΡΓΑ ΑΠΟ ΤΗΝ ΕΛΛΑΔΑ ΚΑΙ ΟΛΟΝ ΤΟΝ ΚΟΣΜΟ

ΔΙΑΡΡΗΞΙΣ ΕΙΣ ΑΘΗΝΑΣ

ΑΘΗΝΑΙ — Ἄγνωστος κλέπτης διέρρηξε τήν ἐπί τῆς ὁδοῦ Σαρκοδινοῦ 89 στόν Νέο Κόσμο οἰκίαν τῆς Κυριακῆς Α. Ψαρροῦ καί ἔκλεψε διάφορα κοσμήματα συνολικῆς ἀξίας 100.000 δρχ.

ΝΕΟΝ ΔΙΚΑΣΤΙΚΟΝ ΜΕΓΑΡΟΝ ΕΙΣ ΑΘΗΝΑΣ

ΑΘΗΝΑΙ — Μὲ ἀπόφαση τοῦ Ὑπουργοῦ Δικαιοσύνης προκηρύχθηκε διαγωνισμὸς γιά τήν ἀνάθεση τῆς ἐκτελέσεως τῶν ἐργασιῶν ἀνεγέρσεως τοῦ δομικοῦ σκελετοῦ τοῦ Τμήματος τοῦ Δικαστικοῦ Μεγάρου Ἀθηνῶν στὸν χῶρο ὅπου ἦταν οἱ φυλακὲς Ἀβέρωφ γιά τήν στέγαση τοῦ Ἀρείου Πάγου.

Ἡ δαπάνη θὰ εἶναι 90.000.000 δρχ. ὑπολογίζεται δὲ ὅτι μετὰ ἕνα περίπου μῆνα θὰ ἀρχίσουν οἱ σχετικὲς ἐργασίες.

ΣΥΝΕΔΡΙΟΝ ΔΙΑ ΤΗΝ ΞΕΓΚΛΗΜΑΤΙΚΟΤΗΤΑ

ΑΘΗΝΑΙ — Στὸ ἀνά πενταετία συνέδριο γιά τήν προβλεπομένη τῆς ἐγκληματικότητος πού συνέρχεται ἀπὸ 1 ἕως 12 Σεπτεμβρίου στήν Γενεύη ὑπὸ τήν αἰγίδα τοῦ Ο.Η.Ε. καί μὲ συμμετοχή 141 κρατῶν ἡ Ἑλλάδα θὰ ἐκπροσωπηθῆ ἀπὸ τὸν γενικὸ Γραμματέα τοῦ Ὑπουργείου Δικαιοσύνης κ. Παπαστεφάνου τὸν καθηγητή τοῦ Ποινικοῦ Δικαίου Ἀνδρουλάκη καί τήν Ἀντιπρόεδρο τοῦ Δικηγορικοῦ Συλλόγου Ἀθηνῶν Ἀλίκη Μαραγκοπούλου.

ΠΛΑΣΤΑ ΔΟΛΛΑΡΙΑ

ΑΘΗΝΑΙ — Τηλεγράφημα ἀπὸ τὰ Τρίκαλα ἀναφέρει ὅτι συνελήφθη ἐκεῖ ὁ Νικ. Χαρχαντής ἐτῶν 29 διότι ἐν τῷ κέντρου διασκεδάσεως τῆς πόλεως ἀπεπειράθη νά ἐξοφλήση τὸν λογαριασμὸ μὲ πλαστὸ χαρτονόμισμα τῶν 1000 δολλαρίων ΗΠΑ.

ΤΟ ΕΛΛΕΙΜΜΑ ΤΗΣ ΟΛΥΜΠΙΑΚΗΣ

ΑΘΗΝΑΙ — Ὁ Ὑπουργὸς Μεταφορῶν κ. Γ. Βογιαντζης ἐδηλωσε ὅτι τὸ ἐλλειμμα τῆς Ὀλυμπιακῆς Ἀεροπορίας δεν θὰ ὑπερβῆ τὰ 20 εκ. δολλαρια εν αντιθεσει προς τούς ισχυρισμούς της ἑταιριας κατα την εποχη των διαπραγματευσεων δημοσίου Ο.Α. ὅτι το ἐλλειμμα θα ὑπερεβαινε τὰ 30 εκ. δολλ.

ΠΑΡΕΔΟΘΗΣΑΝ 50 ΚΟΡΣΙΚΑΝΟΙ

ΜΠΑΣΤΙΑ ΚΟΡΣΙΚΗ — Πενηντα ἔνοπλοι Κορσικανοί αὐτονομισται παρεδόθησαν χθὲς μετὰ ἀπὸ μάχη μὲ τήν ἀστυνομία σε μια ἀποθήκη κρασιῶν ὅπου κρατοῦσαν ἐξη ὁμήρους.

Το Ἰταλλικὸ Ὑπουργεῖο Ἐσωτερικῶν ἀνεκοίνωσε ὅτι δύο ἀστυνομικοί σκοτώθηκαν καί τρεις τραυματίσθηκαν.

Τραυματίσθηκε ἐπίσης ἕνας ἀπό τούς Κορσικανούς.

ΔΙΑ ΤΗΝ ΑΝΑΠΤΥΞΙΝ ΤΗΣ ΟΡΝΙΘΟΤΡΟΦΙΑΣ

ΑΘΗΝΑΙ — Ἡ μακροπρόθεσμος δανειοδοτητις που χορηγεται σια την ανατπτυξη της ορνιθοτροφιας, (ινσιανοτροφια, χηνοτροφια, νησσοτροφια κ.λπ.) με υπουργικη αποφαση, υπεγραψη χθες.

Τα δανεια θα χορηγουνται για την ἵδρυση και βελτιωση τετοιου εἴδους εκμεταλλευσεων εφ' ὅσον διαπιστωνεται ὅτι οἱ μονάδες εἶναι βιωσιμες καί ὅτι ὑπάρχει δυνατο της ἀπορραφήσεως τῆς παραγωγῆς τους.

ΑΙ ΗΠΑ ΘΑ ΠΩΛΗΣΟΥΝ ΝΕΑ ΟΠΛΑ ΕΙΣ ΤΟ ΙΣΡΑΗΛ

ΒΟΣΤΩΝΗ — Αἱ Ἡνωμέναι Πολιτεῖαι συμφώνησαν νὰ πουλήσουν εἰς τὸ Ἰσραήλ δύο τελειοποιημένους τύπους ἀεριωθουμένων καταδιωκτικῶν ἕνα πύραυλο ἐπιφανείας —ἐπιφανείας καί βόμβες τῆ λεκατευθυνόμενες μὲ ἀκτῖνες «Λαίηζερ» εἰς ἀντάλλαγμα γιά μιὰ συμφωνία ἀποχωρήσεως ἀπὸ τήν ἔρημο τοῦ Σινᾶ στὰ πλαίσια συνθήκης εἰρήνης μὲ τήν Αἴγυπτο ἔγραψε χθὲς ἡ ἐφημερίς «Μπόστον Γκλόουμπ».

Ἡ ἐφημερίς ἀποδίδουσα τίς πληροφορίες της εἰς διαφορους πηγάς ἀναφέρει ὅτι αἱ ὑποσχέσεις περιλαμβάνουν τήν προμήθειαν μιᾶς μοίρας 25 καταδιωκτικῶν ἀερωπλάνων «Φ —15» μὲ ἔναρξιν τῶν παραδόσεων τὸν Ἰανουάριον τοῦ 1977 καί πιθανῶς μιᾶς δευτέρας μοίρας ἀργότερα καί ἑκατοντάδων καταδιωκτικῶν «F —16».

Ἐπίσης ἕνα «τάγμα» περίπου ἑκατὸ πυραύλων ἐπιφανείας —ἐπιφανείας τύπου «Λάνς» μὲ τὸ ἐνδεχόμενο παραδόσεως ἄλλων τριῶν τέτοιων «ταγμάτων» —Περίπου χίλιες συσκευὲς τηλεκατευθύνσεως βομβῶν μὲ ἀκτῖνας «Λαίηζερ» πού θά παρείχαν στὸ Ἰσραήλ ἀκρίβεια ἀντισταθμιστικῶν βολῶν.

ΣΥΛΛΗΨΙΣ ΦΟΙΤΗΤΩΝ ΔΙΑ ΝΑ... ΜΑΘΟΥΝ ΝΕ ΣΕΒΩΝΤΑΙ

ΑΝΤΙΣ ΑΜΠΕΜΠΑ — Ἑκατοντάδες φοιτητῶν συνελήφθησαν καί στάλησαν σὲ ἄγνωστη περιοχή γιά μετεκπαίδευση ἐξήλωσαν χθὲς ἐπίσημοι τῆς Αἰθιοπικῆς στρατιωτικῆς Κυβερνήσεως.

Ἡ Κυβέρνηση σὲ ἔντονη ἀνακοίνωση της ἀναφέρει ὅτι ὅλοι οἱ φοιτηταί που λαμβάνουν μερος στην Ἐθνική ἐκστρατεία εργασίας στήν Ἀντίς Ἀμπέμπα συνελήφθησαν καί θὰ διδαχθοῦν νά σέβωνται τὸν νόμο καί τήν τάξη.

Ἡ ἀνακοίνωση ἀναφέρει ὅτι ὡρισμένοι ἀντιδραστικοί φοιτηται προσπαθοῦν νά ἀσκήσουν δικτατορική ἐξουσία καί ἡ Κυβέρνηση ἔφθασε στὸ σημείο στὸ ὁποῖο χρειάστηκε νά λάβη αὐστηρὰ μέτρα ἐναντίον τῶν στοιχείων αὐτῶν.

Ἡ ἐκστρατεία τῶν φοιτητῶν τῆς Ἀντίς Ἀμπεμπα παρεβίασε τον νομο περι απαγορεύσεως τῶν ἀπεργιῶν ὅπου ἰσχύει ὅτι ἀπήργησαν τις τελευταῖες τρεις ημερες με αποτέλεσμα νά εμποδισῃ η εφαρμογή τοῦ προσφατου προγράμματος περί εθνικοποιήσεως τῶν κτημάτων.

ΣΥΣΤΑΣΙΣ ΟΡΓΑΝΙΣΜΟΥ ΔΙΑ ΠΑΡΟΧΗΝ ΣΤΕΓΑΣΕΩΣ

ΑΘΗΝΑΙ. Εἰς ἰσόσκελψιν ἡ ὁποία συγκροτήθηκε ὑπὸ τήν προεδρία τοῦ πρωθυπουργοῦ κ. Κ. Καραμανλῆ ἀπεφασισθη καν τά ἀκόλουθα μέτρα στεγάσεως:

Εἰδικώτερα ἡ παροχὴ στέγης εἰς ἄτομα χαμηλῶν εἰσοδημάτων πρόκειται νά ἀντιμετωπισθῆ ὁριστικά μέ τήν συγκρότησιν ὀργανισμοῦ κοινωφελοῦς ἐπιχειρήσεως πολεοδομήσεως οἰκισμοῦ καί στεγάσεως ὁ ὁποῖος τά τελῆ ὑπό τήν αὐστηρή ἐποπτεία καί θά λειτουργῆ μέ τήν πλήρη συμπαράσταση καί ἐγγύηση τοῦ κράτους. Ἡ σύσταση τοῦ ὀργανισμοῦ θά γίνη μέ νόμο πού προωθεῖται ἐντός τοῦ προσεχοῦς μηνός πρός ψήφιση. Ὁ ὀργανισμός πού ἡ δραστηριότης του θά ἐπεκτείνεται σέ ὅλη τή χώρα πρόκειται νά συμβάλη στήν οὐσιαστική ἐπίλυση αὐτοῦ τοῦ πολύπλευρου καί κρίσιμου προβλήματος. Τοῦτο θά πραγματοποιηθῆ σέ οἰκισμοὺς ὅπου θά ἔχουν προηγουμένως ἐξασφαλισθῆ ὅλες οἱ ἀναγκαῖες προϋποθέσεις περιβάλλοντος καί ἔργων ὑποδομῆς καθώς καί σύγχρονη πολεοδόμηση μέ κοινωφελεῖς χώρους καί ἀρτία κατασκευή.

Ἐπί πλέον ὁ ἴδιος ὀργανισμός ὁ ὁποῖος θά καλύπτη καί τούς ἐκτός Ἑλλάδος ἐργαζομένους Ἕλληνες (Ναυτικούς ἐργάτες κλπ) πού ἐπιθυμοῦν ὁπως καί ἄλλες ὁμάδες οἰκιστῶν (συνταξιούχων ἡσφαλισμένων κλπ) νά ἔχουν ἰδιόκτητη στέγη στήν πατρίδα τους θά καθιερώση εἰδικό κίνητρο πρός ἐνίσχυση τῶν ἐπαρχιακῶν κέντρων μέ τήν ἐκεῖ ἐξασφάλιση στέγης ἐνῶ θά ἐπιδιώξη νά ἀποτρέψη μέ τήν θέσπιση ἀντικινητήτρων ἀνάλογες στεγαστικὲς τάσεις στήν περιοχὴ πρωτευούσης.

Οἱ πόροι τοῦ ὀργανισμοῦ θά ἀποτελοῦνται μεταξύ ἄλλων ἀπό τά μικροκεφάλα